

الْمَالِكِيُّ ب :

لِسَانُ الْعَرَبِ

الْمُنْتَظَمَاتُ الْعِلْمِيَّةُ وَالْفَنِّيَّةُ

أَعْدَادٌ وَأَصْنِيفٌ

يُوسُفُ نَحِيَّاطٌ وَ نَدِيمُ مَرْعِشِي

نَشْرَانُ بِي الْحَوَزَةِ

اسم الكتاب:	الملحقات بلسان العرب: المجلدات ١٨ - ١٧ - ١٦
اعداد وتصنيف:	يوسف خياط ونديم مرعشلي
الناشر:	نشر أدب الحوزة
تاريخ النشر:	محرم ١٤٠٥
طبع منه:	٣/٠٠٠ نسخة
الطباعة:	مطبعة امير
التجليد:	ناصر

اقدم جزيل شكري لمكتبة (مكتب الاعلام الاسلامي) كما واقدم فائق
شكري لمركز النشر التابع لـ (مكتب الاعلام الاسلامي) في قم

مكتبة الحوزة
«لشَرَّ أدبِ الحوزة»

المصطلحات العلمية والفنية

اعداد وتصنيف

يوسف خياط و نديم مرعشاي



المجلد الاول

من الألف الى الراي



المصادر المجمعية والجامعية والمؤلفون

- مجمع اللغة العربية بدمشق : مد
مجمع اللغة العربية في القاهرة : مص
المجمع العلمي العراقي : مع
جامعة الرباط : جر
الموسوعة العربية الميسرة : وسع
الأمير مصطفى الشهابي : شم } معجم الألفاظ الزراعية (زر)
معجم المصطلحات الحراجية (رج)
الأمير يحيى الشهابي : شي . معجم الألفاظ الأثرية (ث)
الدكتور قتيبة الشهابي : شق . معجم الألفاظ الطبية (ط)
المؤلفون : يوسف كرم . د. مراد وهبة . يوسف شلالة كوش
الفلسفة (فل)

رموز المصطلحات

(لجم)	آلات واجهزة مكايين	(صح)	علم الصحة	(اج)	علم الاجتماع
(تب)	التربية البدنية	(صو)	صوت ولغة	(اح)	علوم الاحياء
(تر)	علم التربة	(ضو)	الضوء	(اق)	اقتصاد سياسي
(سر)	سكك وري	(ط)	الطب	(الك)	الكثرون
(سك)	السكك الحديد	(طبا)	فن الطباعة	(مر)	علم الامراض
(ح)	علم الحيوان	(طبع)	علوم الطبيعة	(بك)	بكتريا
(ه)	رياضيات وهندسة	(طن)	طبيعة نووية	(تا)	تاريخ
(كم)	كهرباء ومغناطيس	(فل)	فلسفة	(تا)	تأمين
(مو)	مؤتمرات	(فن)	الفنون الجميلة	(جغ)	جغرافية
(ن)	نبات	(ق)	قانون عام	(جي)	جيولوجية
(نف)	علم النفس	(قب)	قانون بحري	(حر)	علم الحرارة
(هم)	هندسة ميكانيكية	(ك)	كيمياء وصيدلية	(حض)	الفاظ الحضارة
				(فض)	فضاء

رموز الاستعمال

- لفظ عربي مكرر . || بدء لفظ جديد
() فاصل بين لفظ عامي وبين لفظ من لغة أخرى.
● حرف أجنبي أمامه نقطة هو اختصار لتكرار لفظ سابق.
= فاصل بين لفظين أجنبيين. وتساوي بين مرادفين عربيين أو أجنبيين.



ارز لبنان

الألف

ألف

وسع : أول الحروف العربية ويطلق على صوتين :
 (١) الألف اللينة : الصوت الناتج عن مد النفس
 بالفتحة . (٢) الألف المتحركة : الصوت المجهور
 الشديد القابل للحركة الصادر من أقصى الحلق .
 وكان القمام والساميون عامة ، يملونها في
 كتابتهم ، رمزوا للصوتين بالألف المعروفة ثم فرقوا
 بينها فوضعوا فوق الألف المتحركة نقطة صفراء
 ثم جعلوها رأس عين (همزة) . واختلف العلماء
 في رسمها فوق ألف وواو وياء ، فقالت جماعة
 نكتبها بحركة ما قبلها ، وقال آخرون : بحركتها ،
 وقال الغراء : الأصل أن تكتب ألفاً دائماً . ولهذا
 التغير لم يمدها ثعلب والأزهري حرفاً ، والهمزة
 نوعان : (١) وصل ، يؤتى بها للتوصل الى النطق
 بالسكن ، وتسقط في وسط الكلام ، (٢) قطع ،
 تثبت ابتداءً ووسطاً وآخراً ولها أوجه : (١) منفردة
 تدل على النداء ، أو الاستفهام أو القسم . (٢) مزيدة
 في : (أ) فصل للدلالة على المضارع المتكلم ، أو
 لتمدية اللازم قياساً أو الزام التمدي قليلاً ، أو
 لمعان أخرى . (ب) صفة ، للدلالة على التفضيل أو
 التعجب أو اللون أو العيب ، أو التأنيث .
 (٣) أصلية في اللفظ . وحقن بعض القبائل نطقها
 حتى قلبها عيناً مثل تيم وخففها بعضهم حتى حذفها
 مثل قريش ، وجعلها بعضهم بين صوتها وحرف
 حركتها . وقلبت قبائل الهدزة في بعض الألفاظ
 هاء ، أو ياء . وقلب بعضهم الحاء والعين والياء
 همزات . وقلب الواو والياء همزة في مواضع
 قياساً . واستخدمت الألف للدلالة على رقم واحد
 قديماً ، وفي بعض المجالات حديثاً .

بنوس (L) Diospyros ebenum (F) Ébénier
 شم (رز) : العربية من اليونانية ، والأصل مصري
 قديم ينهي اليه الأستاذ سلامة موسى . وتطلق

أيضاً على شجر من جنس Dalbergia وفيه الساسم .



شجر من الفصيلة الآبنوسية له خشب صلب أسود
 مشهور . || آبنوسيات Ébénacées (فصيلة
 نباتية من ذوات الفلقتين تشتمل الآبنوس والكاكي) .
 شي (ث) : آبنوس Ébène خشب معروف أسود
 صلب .

جر (فر) : آبنوس (E) ebony (F) É.

مص (حض) : الآبنوس (E) Ebony (Diospyros)
 خشب صلد أسود اللون ثقيل جداً .

آبيس

شي (ث) : آبيس (F) Apis الثور المقدس عند
 المصريين القدماء .

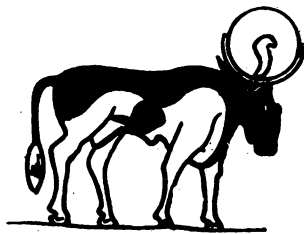

آذريون (L) Souci (F) Calendula

شم (زر) : الآذريون من الفارسية . جنس زهر
 من المركبات الانبوية الزهر . || الحدائق
 (F) S. des jardins (L) C. officinalis نوع
 حولي يستعمل زهره في الطب وفي تلوين الزيت
 بالصفرة . || - خلفي (I) S. suffruticosa
 (F) sous - ligneux . || - مطري (F) C. pluvialis

(F) S. pluvial (L) . || - الماء (F) Caltha
 palustris (L) S. d'eau . (F) Populage des
 marais (نبات من فصيلة الحوذانيات) .



آر (F) Are

شم (زر) : (معربة . من مقياس المساحة
 العشرية وهو يساوي مائة متر مربع) .

آرونية (F) Aronia (L)

شم (زر) : (كلمة يونانية كانوا
 يطلقونها على ضرب من الزعرور . جنس أجنبية



للترزين من فصيلة الورديات) . || - سوداء الثمر .
 (L) A. à fruits noirs (F) || - قطلية الورق (F) A. arbutifo-
 (L) A. nigra ou A. melanocarpa (L) A. à
 (F) A. pirifolia (L) lia ou A. || - كثيفة الورق
 (F) A. à feuilles d'arbusier . || - مزهرة
 (F) A. floribonda (L) (A. fleuri) (F) .

آزوت (F) Azote

شم (زر) : جسم بسيط غازي لا لون له ولا
 طعم ولا رائحة ، يحتوي الهواء منه على ٧٩.٤ في
 المئة من حجمه . وهو أهم أغذية النباتات ، تمطأ :

المفردات مادة ابرة الراعي ومادة غارانيون . ويسمى جارونية في مصر . والاسم العلمي من اليونانية بمعنى الفرونق Grue الماعا الى شكل الثمرة الشبيه بمنقار الفرونق . جنس زهر من الفصيلة الفرونقية . ||
 مثبر = مثبر Anthère (F) ولا تقل المتك فهي قبيحة : جزء السداة المحتوي على اللقاح . ويكون المثبر قائماً على الحيط Filet . || حَيْبٍ مثبري Anthérozoïde . وعرب بعضهم عضو تناسل ذكرى في بعض النباتات المستورات الزهر أي اللازهريات . وهو يحصل في المثبرية Anthéridie . || مثبرية Anthéridie وعربها بعضهم فقالوا أنثريدة : عضو التناسل الذكرى في معظم مستورات الزهر أي اللازهريات . ومن اتحادها هو والبيضة الكروية تحصل البيضة . وفي المثبرية يكون الحيبي المثبري . || إبريات Hydnées فصيلة الفطور الأبرية من رتبة الدعاميات . || آبرات = عنصيات Gallicoles ou Cinipidés فصيلة حشرات من غشائيات الأجنحة تحدث بلسعاتها العفص على ورق بعض النباتات أو على أغصانها .

مع (لجم) : ابرة مخورة البنزين (E) NEEDLE .
 || الحملات الابرية (E) N. BEARING .

مد : الابرة الماطلة (مقابل) (E) Astatic Needle .
 جر (فر) : إبرة = عقرب (للساعات وأجهزة القياس) (E) Aiguille (F) haud - needle .
 || - استاتية (F) A. astatic n. .
 (E) A. magnétique (F) مغناطيسية .
 (E) magnetic n. || - الميزان (E) index d'une balance (F) Pointer of a B. (E) .
 الميل (F) Aiguille d'inclinaison (F) dip needle (E) .
 || بيت = بوصلة (معرب) (E) compas de marine (F) compass (E) .

شق (ط) : إبرة (E) Needle . || تحت الجلد Hypodermic N. . || - البزل القطبي Lumbar Puncture N. . || - قابلة للتليب Flamo N. . || تأبير = وخز ابري Acupunc- ture . || الضغط بإبرة Acupressure إبرة (E) Broach . || - شائكة Barbed B. .
 - عصب Nerve B. . || - مرنة Spring B. .
 || - ملساء Smooth B. . || مقبض - حامل الابرة B. Holder .

شي (ث) : سم الإبرة (F) Chas . || مثبر = مثبر Affiquets (لحفظ الإبر) .

مص (اج) : إِبْرِيّ Acicular, acerosé (E) .
 الإبري من الأوراق والبلورات وغيرها ما كان على شكل الإبرة كأوراق الصنوبر أو البلورات الرفيعة المؤسلة مثل بلوزات أكسالات الكلسيوم التي توجد في خلايا بعض النباتات . || مثبر (متك) Anther : وهو الجزء في طرف السداة الذي يحتوي على حبوب اللقاح . || فصوص الأ - [فصوص المتك] A. lobes . || حامل الأنثريدة أو المثبرية Antheridiophore . || مثبرية [الأنثريدة] Antheridium : يطلق على عضو التذكير في النباتات اللازهرية وهو يقابل المثبر (المتك) في النباتات

(A. alpestre) (الصدج) يصود المكان الألي في الجبال . || - فضي (A. argenticum) . || - كاسي (A. calycinum) . || - كوكسي (A. constellatum) . || - مندمج (A. condensatum)

أميدات (F) Amides

شم (زر) : (جمع أميد . وقال بعضهم أواميد . مواد آزوتية عضوية متوسطة بين الأملاح النوشادرية والمواد الاحية . وهي من حيث القيمة الغذائية قريبة من الكربوهدرات) .

آنوبيس (F) Anubis

شي (ث) : إله مصري قديم وهو ابن اوزيريس وله رأس ثعلب .



آنورين (E) Aneurin

شق (ط) : انورين = الفيتامين B I .

آباتيت (E) Apatite

مص (ك) : مجموعة من مركبات فوسفات الكلسيوم وفلوريد الكلسيوم صيغتها الكيميائية ٣ ك٢ (فوا) ٢ .
 كال فل ٢ ، وهي في أرضية العظام والأسنان . || - (ك) : أحد معادن الفسفور ويقرب تركيبه من الصيغة الكيميائية ٣ ك٢ (فوا ٤) ٢ كال فل ٢ .
 شم (زر) : (معربة . صفات كلس متبلور مخلوط ب مواد أجنبية . وهو سداد فصفوري) .

ابرة (F) Aiguille

شم (زر) : من معانيها الورقة الخيطية كورقة الصنوبر والكزورينا . وتطلق على أدوات جراحية في الطب البيطري . || - حمة Aiguillon سلاح بعض الحشرات كالنحلة والزنبور . || - حمة Dard (F) رأس ذنب العقرب ، وما تلسع به الزنابير وأشباهاها من الحشرات الفشائية الأجنحة . || - شوكة : شوكة سطحية أي قشرية في بعض النباتات كالورد . || - منخس : عصا حادة الرأس ينخس بها بقر الحرائة . || - الراعي Geranium (L) .



وهو بحالة مركبات آزوتية تكون في الزيل والأسدة الآزوتية وغيرها . ولا يتصفه النبات من الهواء الا نادراً في بعض الأشنة والطحالب وفي فصيلة الفرنيات بوساطة بكتريات الآزوت . || - عضوي A. organique كالذي في الزيل والزوث والبول واللحم والكنب الخ . || - مطلق A. libre كالذي في الهواء . || - نترك كالذي في سداد نترات الصودا ونترات البوطاس . || - نوشادري A. ammoniacal كالذي في سداد كبريتات النوشادر . || سداد آزوتي « Engrais » Azoté الأسدة الآزوتية كثيرة منها التي آزوتها عضوي كالزبل ، والتي آزوتها نكري كنترات الصودا ، والتي آزوتها نوشادري ككبريتات النوشادر . || آزوتين Azotine سداد الآزوتين . وهو سداد عضوي آزوتي فيه ١٠ في المئة من الآزوت . || حامض آزوتيك «Acide» Azotique أو نترك Acide nitrique . (سائل لا لون له ينتج بالصودا والبوطاس فيحصل السمان المشهوران وهما نترات الصودا ونترات البوطاس أو قل آزوتات الصودا وآزوتات البوطاس . || بكتيرية آزوتية = بكتيرية الآزوت Azotobacter (وهي جراثيم في جذور الفرنيات تثبت آزوت الهواء فيها ، فتستفيد منه تلك النباتات ، ولذا تعد من النبات المصلحة اذا ما زرعت ثم طمرت في القراب) .

شق (ط) : مولد الآزوت (E) Nitrogen . || توازن - N. Equilibrium . || آزوتات = نترات (E) Nitrate . || - الفضة N. Of Silver . || آزوتيت = نترت Nitrite . || آزوتي Nitrogenous .

لوس = آألسن = حشيشة الحجأة = حشيشة السلحفاة Alyssum (L) Alysse (F)
 شم (زر) : والاسم العلمي المعرب هو من اليونانية A للنفي و Lissa أي الكلب ، ومعناه المبرى ، من الكلب . جنس نبات من فصيلة الصليبيات فيه أنواع



تزرع لزهرا وأخرى تنبت برية . || - أقرعي A. Cassium (L) نسبة الى الجبل الأقرع شمالي الشام . || - بحري = سلة الفضة A. maritimum ou A. odoratum (L) (A. odorant, Corbeille d'argent (F) الثانية مترجمة . يزرع لزهرة وفيه ضروب . || - حجري = سلة الذهب A. saxatile (F) الثانية مترجمة . نوع يزرع لزهرة . || - دمشقي A. Damascenum (L) . || - شائك A. spinosum (L) A. épineux (F) . || - صردي (يزرع لزهرة الكيف) . || - صردي

sodomist الشخص الشاذ يتطلب المجامعة في الدبر.
Abhasa ابهازا
مص (فل) : تكثر الواحد واعتبار الكثرة مظهراً له . (فلسفة هندية) .

Abheda ابهيدا
مص (فل) : تطلق على كل فلسفة واحدة لا تفرق بين الروحي والمادي او بين الإلهي والإنساني .
Abutilon = أبو بوليون (L) Abutilon

شم (زر) : لم يذكر في الأمهات ولا في المفردات، وذكر في بعض نسخ القانون لابن سينا . والفرنسية من العربية أي العربية قديماً . ويسمونه أيضاً (Sida) : جنس جنينة من فصيلة الحبابيات بعضها



للترين . || - ابن سينا = شوك الغنم A. Avicennae
|| - أملس A. muticum . || - جنسي A. fruticosum . || - ذوسنين = قرقدان
A. bidentatum.

أبولون
شي (ث) : أبولون (F) Apollon رب الضوء والشعر والفنون الجميلة . || أبولوني Apollonien يشبه في جماله وهدونه أبولون .

أبومورفين (E) Apomorphine
مص (ط) : « عقار مقيء » .
أبونيت (E) Ebonite

مص (طبع) : مادة صلبة سوداء ناتجة من المزج بين المطاط والكبريت مع التسخين وتستخدم كأداة عازلة في الكهربية .

شي (ث) : أبونيت (F) Ebonite نوع من المطاط الصلب تصنع منه الأمشاط والحلي والأدوات الكهربائية العازلة .

أبي
مص (ط) : الأبوة (E) Paternity نقي الـ Nonpaternity « هو نقي أبوة الشخص بالنسبة للطفل » .

أبيدياسكوب
جر (فر) : أبيدياسكوب (مقابل) (F) Epidiascope
epidiascope (E)

أبيرية (L) Aberia
شم (زر) : معربة ، جنس شجر وجنينة للترين والسيجا ، منها أبيرية الكفر (A. caffra) تتخذ سيجاً ، ولها ثمرة حلوة ، وهي ثنائية المسكن .

أبيقتوري (E) Epicurean (F) Epicurien
مص (فل) . نسبة إلى ابيقتور ويطلق على انصار مذهبه أو على ما يتعلق بهذا المذهب ، وقد تستعمل اللفظة في اللغة الجارية للتهكم . || ابيقتورية - Epicurism (F) Epicurism (E) : مذهب ابيقتور
٣٥١ - ٢٧٠ ق.م الذي يقوم على إسعاد الذات بلذة



A. purpurea (L) A. à fleurs pourpres (F)
|| - دلنية A. deltoidea (L) A. deltoïde (F)
(F) اللفظة الدالة على النوع معناها ما كان على شكل مثلث متساوي الأضلاع وقد عربتها .

أبريسم
شي (ث) : إبريسم (F) Cendal خز .
أيزن
مد : أيزن (مقابل) (F) Baignoire .



أبستمولوجيا (F) Epistémologie
Epistemology (E)

مص (فل) : الدراسة التي تبحث في العلوم من حيث موضوعاتها ومبادئها وقوانينها وعلاقات بعضها ببعض وتكشف عن أصلها ومداهما ، وتطلق أيضاً على نظرية المعرفة .

أبستوركس فيلينييس (E) Opisthorchis felineus
مص (ط) : تريماتودا في سيريا تصيب كبد الإنسان والكلاب والقطط .
أبض

شق (ط) : مابض (E) Popliteus الناحية خلف مفصل الركبة . || مابضي (E) Popliteal .
|| مسافة مابضية (E) P. Space .

أبط (E) Axilla
مص (ط) : الأبط باطن المتكبد في الإنسان والدواب وأباط الجناح في الطير .

شق (ط) : إبط (مقابل) (E) Axilla . || شريان إبطي Axillary Artery .

أبقراطية (L) Hippocratea (F) Hippocratee
شم (زر) : باسم ابقراط الطبيب اليوناني الشهير . جنس جنينة معترشة من الفصيلة الأبقراطية فيه نوع أمريكي يسمى لوز الأنتيل وفيه نوع هندي ، وكلاهما في ثماره لب يؤكل .

أبكسيومين
شي (ث) : أبكسيومين (F) Apoxyomène (معربة) تمثل المصارع اليوناني .

أبل
مد : الأباله (مقابل) (F) Anurie .

أبن
مص (ط) : الأبنة (E) Passive sodomy : شذوذ جنسي فيه يتطلب المريض المجامعة في الدبثر . || مأبون = ملوط = جبيس = مجبوس Catamite, P.

أبهرية . || حامل الـ = حامل المتك - Anthero-phore : محور اسطواني أو مفلطح يحمل المتك كما في نبات العدم . || أنثيروزيد = حَيَّيْ منبري : Antherozoid « خلايا ذكورية متحركة » . ||
تأبير التين Caprifigation (جي) : إِبْرِيْ Acicular توصف به البلورات المستطيلة في هيئة الإبر . || الإبرة Sicula قاعدة مستعمرة الخطيات التي تتفرع منها الفروع التي تحمل الأفراد الخطية وهي جسم دقيق مجوف مخروطي الشكل طوله يزيد على قطر قاعدته . || (ط) إبر الراديوم Needles, radium أنبوبيات رقيقة الجدر من البلاتين بها قليل من الراديوم تستعمل في علاج الأورام . || (طبع) الأبرة المطلة Astatic needle مجموعة من ابرتين مغناطيسيتين أو أكثر مركبة بحيث لا يكون للمغناطيسية الأرضية أي أثر في توجيهها (أي



المجموعة) . || بيت - [بوصلة Compass] هي آلة ذات ابرة مغناطيسية أو مجموعة من الأبر المغناطيسية تتركز في وضع أفقي على سن مديبة تستعمل لتعيين اتجاه الشمال المغناطيسي . || (ن) :
أبئر The pollination Of the date palm. مصدر أبْرَ وتدل على عملية التلقيح إذا قام بها إنسان وربما كان استعمال تأبير أسهل . || إبار - The pollination of date-palm عملية التلقيح في النخل والشجر إذا قام بها إنسان . || آبر The man who pollinates the date palm. العامل الذي يقوم بعملية التلقيح في النبات كالنخيل ، والقشطة والغالب وغيرهما . وقد جاء في تاج العروس « أبر النخل والزرع » ولذلك يصح إطلاق اللفظ على التلقيح الصناعي الذي يقوم به الإنسان في النخل وغيره من النباتات . وربما كان باستعمال كلمة مؤبّر أسهل .

أبراخيسيمية (L) Brachysema
شم (زر) : Brachysème (F) من اليونانية بمعنى قصيرة العلم لقصر العلم في زهرتها . جنس جنينة للترين من فصيلة القرنيات . || - سنانية السورق B. lanceolatum (L) B. à feuilles lancéolées (F) . || - عريضة الورق B. latifolium (L) B. à larges f. (F) . || - متأوجة B. undulatum (L) B. ondulé (F) .
أبركساس
شي (ث) : أبركساس (F) Abraxas تعويذة الالهة .

أبرياب (F) Priape
شي (ث) : رب الحدائق والكروم عند الاغريق وهو يمثل الإخصاب في الانسان والنبات والحيوان .

أبريامية (L) Aubrietia (F) Aubriétie
شم (زر) : باسم رسام مواليدي من فرنسة . جنس زهر من فصيلة الصليبيات . || - أرجوانية

— trique (F) Electric i. (E) || خطوط —
= مؤثر . I. (lignes d') (F) I. lines (E)
Indicateur (F) indicator (E) دليل = كاشف
— مد : تأثر (مقابل) (F) Émotion (F) . || —
الغناطيسي (E) Magnetic induction .
شق (ط) : تأثير (E) Influence (E) . || أثري
Vestigial (F) .
شي (ث) : تأثير (مفعول) (F) Effet (F) . || اثر
Euvre عمل، صنعة = تأليف . || Monument —

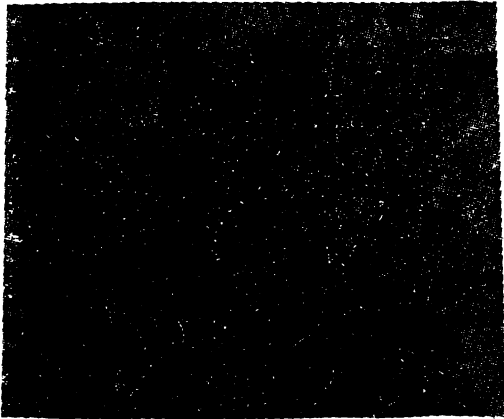

صرح ، أبدة = نصب تذكاري . || آثار تافهة
Antiquaille لقي تافهة ، توافه . || تاجر —
Antiquaire . || — قديمة Antiques تستعمل
خاصة للآثار الاغريقية والرومانية . || علم —
Archéologie.

كوش (فل) : أثر (F) Effet (F) Effect (E) الأثر
له أربعة معان : الأول : بمعنى النتيجة وهو الحاصل
من الشيء . الثاني : بمعنى العلامة . الثالث : بمعنى الخبر .
الرابع : ما يترتب على الشيء ، وهو المسمى بالحكم عند
الفقهاء . (الجرجاني، تعريفات) . || أثر (E) Affect
(F) Affecter (F) بالفرنسية والانجليزية لا يستعمل
الا حين يكون موضوع التأثير كائناً حياً . ويستعمل
بنوع خاص للدلالة على التأثير في الحساسة ، وبنوع
أخص على احداث حالة حزن . (٢) فعمل المؤثر
الذي من شأنه ان يحرق بقوته أو شعاعه (نجمه ١٩٢)
(٣) فالأثر = المعلول . ومن هنا قولهم « الآثار
العلوية » للدلالة على الظواهر الجوية كما جاءت في
كتاب أرسطو الموسوم بهذا الاسم (ابن سينا :
أقسام العلوم) . (٤) والأثر = الصورة المطبوعة من
جانب المؤثر في المتأثر . || معلول أو — Effect (E)
(F) Effet (F) كل ذات وجودها بالفعل من وجود
غيرها ووجود ذلك الغير ليس من وجودها (ابن
سينا ، رسائل ، حدود ، ١٠٠) . || أثر
(F) Ether (E) لفظ معرب من اليونانية ، يدل
في العلم القديم على مادة الأجرام السماوية ، وقد كان
المتقدم انها مادة لطيفة للغاية لا تكون ولا تقصد .
وسمي الأثير بالمتنصر الخامس تمييزاً له من العناصر
الأربعة الخاضعة للكون والفساد . || تأثر
(F) Affection (E) (١) معنى خاص بالانفعال
الشعوري . (٢) بمعنى محبة وهو معنى خاص أخف
من الهوى passion . || إيثار (E) Altruism
(F) Altruisme (F) (١) شعور بالحب نحو الآخرين .
(٢) لفظ وضعه أوجست كوزت في مقابل أنانية

|| l'Himalaya (F) T. brunoniana (L)
— يابانية (L) T. sieboldi (F) T. du Japon (F)
Atacamite (E) أتكميت
مص (ك) : أحد معادن النحاس يوجد في اناكاما
بأمريكا الجنوبية صيفته الكيميائية : نح كل ٣ نح
(أيد) ٢ .

مص (ن) : الأثم والأثم وكذلك المئثم والمئثم
تطلق على Olea chrysohylla (L) Olea
oleaster من الفصيلة الزيتونية Oleaceae والأخير
ينبت شمالي الشام . والأول شجر يشبه شجر



الزيتون وينبت بالسراة من الجبال وهو عظام من
أطول الشجر عمراً وثمره لحمي أسود فيه حرافة ينتفع
به للدواء لا للأكل ومساويكه جيد كما تصنع من
خشبه العصى .

أتمن (E) Atman
مص (فل) : الأنا في مقابل ما ليس بأنا ، والثاني
في مقابل الواقمي ، والمبدأ الباطن في مقابل عنالم
الظاهر وتوفيقاً بين هذين الطرفين انتهت الفلسفة
الهندية إلى القول بضر من وحدة الوجود .

أثن شي (ث) : أتون (مقابل) (F) Chauffour (F) . ||
— فرن = تنور Four .

اتنوجرافيا (وصف الشعوب) (F) Ethnographie
Ethnography (E)
مص (فل) : أحد علوم الانسان وينصب على دراسة
الظاهر المادية للنشاط الانساني من عادات وتقاليد
كالأكل والشرب والملبس .

اتنولوجيا (علم الأجناس) (F) Ethnologie
Ethnology (E)
مص (فل) : علم يدرس خصائص الأجناس دراسة
تسمح بتصنيفها والفرقة بينها .

اتول (E) Atoll
مص (اح) : جزيرة مرجانية تتكون من نطاق
مرجاني توسطه بركة ماء .

أتي : أتوة (E) Tallage
مص (ث) : حق للسيد الإقطاعي يفرضه على أتباعه
وسكان اقطاعه متى شاء .

أتيكي شي (ث) : أتيكي (F) Attique (طراز) .

مص (ق) : الآاث (F) Les meubles meublants
أثر جر (فر) : اثر (F) Influencer (F) to Influence (E)
(E) . || — Trace (F) Track (E) . || التأثير
(E) Influence (F) (E) . || — الكهربائي I. élec-

معنوية لا يعقبا ألم . وقد أسيء فهمه وأريد به اللذة
المادية . يقول ابيقور : « الفلسفة محاولة جعل الحياة
صعيدة بالنظر والمعرفة » .

أبيلية (F) Abelia (L) Abélie
شم (زر) : باسم أحد الأطباء . جنس جنبه للتزيين
من فصيلة الخانيات أصلها من الشرق الأقصى ، وتزرع



بعض أنواعها لجمال زهرها . || — وحيدة الزهرة
A. à une fleur (F) uniflora (L) . || — صينية
A. de la Chine (F) A. chinensis (L) .

أبينفرين = أدرينالين Epinephrine - adrena-
lin (E)

مص (اح) : هرمون تفرزه الغدة الكظرية .
أبيول (E) Apiol

مص (مر) : سائل زيتي يستخرج من المقدونس
(البقدونس) .

أتابرين (E) Atabrine
مص (ط) : وهو الكينيناكرين . عقار مركب
أكريديني ، يستعمل في علاج الملاريا .

أثب شي (ث) : إتب Colobium (L) رداء غليظ بلا كين
وتطلق على الرداء الذي ألبسه المسيح عند صلبه .

أثر شق (ط) : (١) إثر (٢) الأثير Ether = Aether
(E) مادة مخدرة .

أترويا بلادونا (L) Atropa belladonna
مص (ن) : ست الحسن .

أتروبين (F) Atropine
شم (زر) : معربة . شبه قلي نباتي سام يستعمل
مخدراً ومسكناً للألم .

مص (اح) : قلواني سام يستخرج من عدة نباتات
من الفصيلة الباذنجانية منها نبات البلادونا .

أثسوغة (F) Tsuga
شم (زر) : من اسمها في اليابان . وقد اقتبسها
اللغات الحية . جنس شجر حرجي من الفصيلة



الصنوبرية أي الخروطية . || — كارولينية T. de
la Caroline (F) T. caroliniana (L)
|| — كليفرنية T. de Californie (F) T.
mertensiana (L) . || — كندية T. du Ca-
nada (F) T. canadensis (L) . || — هباليا T. de

اثنولوجيا (علم الشعوب) (E) Ethnology
مص « جنج » : العلم الذي يدرس توزيع الشعوب ،
وميزاتها على سطح الأرض .
إجاص البر = برقوق البر (L) (F) Spondias
شم (زر) : إسبندياس . من اليونانية بمعنى
الإجاص البري . جنس أشجار من الفصيلة البطمية .



لها ثمار تؤكل تشبه ثمار الإجاص « الخوخ في الشام
والبرقوق في مصر » . وتسمى إجاص امريكة
وميروبولان . ومنابتها البلاد الحارة في امريكة .
|| البر الحلو (إسبندياس حلو) S. doux .
Pomme Cythere . Cajamanga (F) S. dul-
cis (L) له ثمر شهى يربب ويصنع منه شراب
كحولي .

مص (ن) : الإجاص تدل في كتب اللغة وكتب
المفردات والزراعة القديمة على ما يسمى البرقوق في
مصر وهو بالفرنسية prunier domestique
وباللسان العلمي prunus domestica أما في الشام ،



فكلمة إجاص تحرفها العامة وتطلقها غلطاً على
الكثرى أي عسل : poirier بالفرنسية (pyrus
communis باللاتينية) وكلا النباتين من الفصيلة
الوردية Rosaceae .

اجاما Agama

مص (فل) : أحد الكتب الهندية المؤلفة منذ القرن
الأول الميلادي وليست جزءاً من التراث الفسدي ،
وتشتمل على كثير من المعاني الفلسفية إلى جانب ما
فيها من خرافات وملاحم وشعائر .

أجر

شم (زر) : أجر . أجرة . جمالة . عمالة Salaire
(F) ما يطاهه العامل لقاء عمله . وجمع الأجر
أجور ، والأجرة أجر . || إيجار الأرض -Affer
mer la terre (F) = Bail à fermes هو أن
تؤجر الأرض بمقدار معين من النقود ، بغية

التي تتولد في المادة القابلة للتمغظ بتأثير
المجال المغناطيسي . || (ق) تأثير غير سائغ
Influence indue (F) . || (ط ، ك) - شعري
Calorigenic effect (E) ارتفاع درجة حرارة
إنسان أو حيوان نتيجة تعاطيه الطعام أو الدواء . ||
(نف) تأثر (وجدان) (E) Feeling (F) Atfection اسم
علم يشير إلى الوجدان والانفعال على اعتبار أنها ظاهرتان
مختلفتان عن الإدراك وعن النزوع . || (صو) التأثر
التوقعي (E F) Anticipation ظاهرة صوتية فيها
يتأثر الصوت السابق بالصوت اللاحق مثل قراءة
الكسائي « حتى يصدر الرعاء » في يصدر ، ومثل
أضفر حين ينطق بها « اضفر » في بعض اللهجات
المريية الحديثة . || (فل) : إيثار Altruisme
Altruism (E.) حب الغير وإرادة الخير له
وتقديمه على النفس . || الأثرة (F.) Egoisme
Egoism (E) حب النفس ، ويطلق أخلاقياً على من
لا يهدف إلا لانفعه الخاص ، ويقابل الإيثار . ||
التأثرية = Impressionisme (F.) Impressioni-
sm (E.) في الفن والأدب يقوم على التعبير عن
تأثرات الفنان والأديب أكثر مما يرمي إلى التعبير عن
الاشياء . || (فن) : التأثر النظري (F) Vision (E)
مقدار ما يحدث من التأثير عند الرسام أو المصور من
نظرة . وقد يختلف المصورون في ذلك باختلاف
استعدادهم النظري إلى الألوان بنوع خاص مما يؤدي
إلى ضعف أو إبداع أو تحقيق في اللونين .

اثل

مص (ن) : الأثل واحده أثلة نوع من جنس الطرفاء
Tamarix articulata من الفصيلة الطرفاوية
Tamaricaceae وهو شجر طويل مستقيم الخشب
جيده أغصانه كثيرة التعمد وورقه معبل دقاق وثمره
حب أحمر قابض يسمى بحب الأثل أو العذب وعرف



بالجزمادج مغرب من الفارسية الكزماذك . وكان يصنع
من خشبه بعض الآنية ، والآن فإنه يستعمل في صنع
المحارث والنوارج ومن أسمائه (النضار) في بلاد
العرب و (الفارق) في بلاد النوبة و (التاكوت) في
مراكش . وإذا اجتمع في مكان أثل فهو عرين للأسود .
العبل ما تقتل ودق من الورق .

إثلين كلوروهيدرين (E) Chlorohydrin, ethylene

مص (ك) : مركب عضوي يحضر بإضافة حمض
الميبوكلوروز إلى الإثلين صيغته الكيماوية كل .
ك يد . أيد .

اثنوجرافيا (علم وصف الشعوب) (E) Ethnography

مص « جنج » : العلم الذي يدرس توزيعات
سلالات الانسان على سطح الأرض .

égoisme وارتأى أن الإيثار هو الذي سيسود
سيادة تامة مع تقدم الإنسانية ثم تابعه هربرت سبنسر
وجعل اللفظ مرادفاً للخاتية وزعم أن الإيثار نتيجة
الارتباط بين المنفعة الذاتية ومنفعة الغير . (٣) في
الأخلاق يقال في مقابل مذهب اللذة الحسية والمذهب
النفمي .

مص (فل) : أثر - مسبب (E) Effect (F) Effet
(أ) بوجه عام - مجرد الأثر المترتب على أمر ما .
(ب) بوجه خاص - ما يحدث عن علة أو سبب
معين ، وهو أحد طرفي العلاقة السببية (سبب
ومسبب Cause et effet) . || (نف) - الوجداني :
Feeling - tone (يستعمل بوجه خاص للدلالة على
ما يصاحب الاحساسات من لذة أو ألم) . || (م) :-
الباقى Permanent set هو الأثر الذي يبقى
في الجسم بعد زوال الإجهاد عنه || (الك) استمرار -
Persistence of vision . بقاء اثر الضوء في العين
فترة قصيرة بعد انقطاعه عنها . || (ق) -
الاقدم = بصمات القدم (F) Footprints
|| الاثر الكاشف « F » Effet déclaratif . || -
الرجعي « الاستناد » E. rétroactif . || -
الرجعي E. retroactif de la prescription . ||
- النفسى E. translatif . || - الانعكاسي للنظام
العالم E. réflexe de l'ordre public إمكان
الاحتجاج في دولة تالته بالحق الذي نشأ في بلد القاضي
وفقاً لمتضيات النظام العام فيه وعلى خلاف أحكام
القانون الاجنبي الواجب التطبيق الذي استبعد أمام
ذلك القاضي بالدفع بالنظام العام :

مثال ذلك : زواج مدني تم في فرنسا بين يونانيين ، فإن
هذا الزواج لا يحتج به في اليونان « وهو البلد الذي
استبعد قانونه » حيث الزواج فيها نظام ديني ، ولكن
يحتج به في بلجيكا حيث الزواج فيها نظام مدني « وهذا
هو الاثر الانعكاسي للنظام العام » . || آثار الالتزامات
F. des obligations . || - العقد E. du contrat

|| - المقارية Antiquités immobilières . ||

- المنقولة A. mobilières . || (ت) : علم الآثار

[اركيولوجيا] (E) Archéologie, Archaeology

مصطلح اغريقي الاصل معناه «معرفة القديم» او علم
الوثائق القديمة . || عالم ال- [آثري] «اركيولوجي»

(F) Archéologue, (E) Archaeologist : العالم

المتخصص في معرفة القديم من تاريخ الحضارات

الإنسانية . || (ط) آثار مفتحة بعد الموت

(E) Postmortem artefacts « تشويه أوعلامات

مصطنعة في الجثة بعد الوفاة » . || تأثرات وحية

Maternal impressions وهو التأثير المزعم على

الحميل في الرحم من تأثير قوي لنظرة الأم ابات

المحلك . || (طبع) تيار بالتأثير Induced

current يقال على التيارات الثانوية وعلى جميع

التيارات التي تحدث بوجه كلي نتيجة لتغير المجالات

المغناطيسية أنها تيارات بالتأثير . || شحنة بال- I.

charge إذا قربت شحنة كهربية من موصل معزول

تولدت فيه شحنتان كهريبتان تسمى كل منها شحنة

بالتأثير وتسمى الشحنة الأصلية شحنة مؤثرة . ||

منظمة تأثرية I. magnetism هي المغناطيسية

. A. pur et simple voyage . ال - الناجر .
 A. total . ال - الكامل (فن) .
 Brick Red (E) Rouge Brique (F) يصنع مما
 يصنع منه الأمان مع اختلاف قليل .

أجرسين (E) Aggresin

مص (ط) : مادة يمتد أن البكتيريا المرضية تفرزها
 فتساعد على ضراوتها بشل أجهزة المرض الدفاعية .
 اجل

مص (ق :) : الأجل (F) Terme . ال - الفاسخ
 T. extinctif, resolutoire . ال - الواقف
 T. suspensif . ال - المؤجل (مؤ) :
 تأجيل [ارجاء التصويت . قطع التصويت]
 mettre, renvoyer, interrompre un scrutin
 (F) To defer, postpone, interrupt a vote
 S'ajourner [تأجيل (a ballot) (E)
 (F). To adjourn, to stand adjourned (E)
 S'a. au lendemain (لأسبوع)
 à huitaine (F) To a. to the next day, to a
 Sursoir à قرار ال - week's time (E)
 une décision, ajourner une décision (F)
 To postpone, to adjourn, to put off a de-
 cision (E) . ال - المناقشة [الجلسة . المباحثة]
 Ajourner, remettre le debat (la séance,
 la discussion) (F). To adjourn, to post-
 pone, the debate, (the sitting, the discu-
 sion) (E) . ال - لاجل غير مسمى
 A. sine die (F). To a. sine die (E).

أجلوكون (E) Aglucone

مص (ك) : المجموعة المتحدة بالجلوكوز في جزئي.
 الجليكوسيد .

أجم

مص (جن) : أجمه (E) Jungle أرض برية غير
 منزرعة تتكاثف فيها الأشجار ، ويطلق الاصطلاح
 بصفة خاصة على غابات الاقليم الموسمي . ال (ط)
 بعوضة الاجمية - Anopheles . الحسي - Malaria
 microbe .

شم (زر) أجمه (F) (L) Perchis غابة شجرها
 صفار سنها بين العاشرة والعشرين سنة ، وقطر
 شجرها عشرة سنتيمترات الى عشرين سنتيمتراً . ففي
 الحالة الاولى تسمى الاجمة أجمه قصيرة -
 Bas per-chis . وفي الحالة الثانية تسمى أجمه طويلة
 Haut p. ويكون شجر الاجمة أسن من شجر أجمه
 العصي gaulis ، واقتي من شجر الغابة Fuitaie .
 ال - العصي أو العيدان (L) Gaulis اصطلاحاً :
 الغابة الفتية عندما يكون شجرها صغيراً سوقه في قد
 العصي . ومتى كبر ذلك الشجر قليلاً تصبح أجمه العصي
 أجمه قصيرة فأجمه عالية Haut Perchis Bas p.
 شي (ث) : أجم = جث (F) Recéper .

أجمتين (E) Agmatine

مص (ك) : مركب قاعدي اميني سام ينشأ عن تحلل
 الأرجنين عند التعفن .

اجنترون (E) Ignitron

مص (ك) : مقوم زئبقي ذو مشعل .

Fermage . ال - الإيجار Bail . ال - الملك
 Location-vente . ال - الأرض الزراعية Bail
 à ferme . ال - من الباطن Sous-location . ال -
 مد - Prolongation du bail . ال - الترميمات
 الايجارية Réparations locatives . ال - المؤجر
 Bailleur المستأجر Preneur . ال - بالاصلي
 P. Principal . ال - من الباطن Sous P. .
 (قب) - الملاح Salaire du marin هو المبلغ الذي
 يتقاضاه الملاح في مقابل العمل في السفينة . ال -
 ثابت S. fixe هو مبلغ محدد يحصل عليه الملاح عن مدة
 معينة او رحلة معينة . ال - بنصيب من الربح
 paiement à la part de profit هي الحالة التي
 يحصل فيها الملاح على اجر غير محدد يتكلف بحسب
 ظروف الرحلة التي استخدم لها . ال - بالرحلة
 P. au voyage . ال - اجرة نقل البضاعة Frêt ou
 nolis المبلغ الذي يحصل عليه الناقل في مقابل نقل
 البضاعة من جهة الى جهة اخرى . ال - المسافة التي
 قطعت F. de distance هي جزء من أجرة نقل
 البضاعة بقدر الطريق الذي قطعته السفينة ، ولا
 يستحق الناقل أجرة النقل كاملة ويقتصر على أجرة
 المسافة التي قطعت إذا لم تتمكن السفينة من اتمام
 الرحلة والوصول إلى الجهة المقصودة . ال - الاجالية
 F. Brut : هي المبالغ التي يقتضيها المجهز من
 المسافرين او الشاحنين قبل خصم النفقات العامة التي
 يتكفلها السفر . ال - الصافية F. net هي المبالغ
 التي يقتضيها المجهز من المسافرين او الشاحنين بعد
 خصم النفقات العامة التي يتكفلها السفر . ال -
 الكاملة F. sur le vide, le vide pour le plein
 هي الحالة التي يحصل فيها الناقل على أجرة السفينة
 كاملة بالرغم من ان الشحن لم يستغرق كل حمولة
 السفينة . ال - المستحقة الدفع في كل الاحوال
 F. payable à tout événement هي المبالغ التي
 يستحقها المجهز في مقابل النقل سواء وصلت البضاعة
 الى الجهة المقصودة او هلكت قبل وصولها وسواء
 وصلت سليمة او تالفة في الميناء او بعده . ال -
 سفر الركاب : prix de passage المقابل الذي يدفع
 لنقل الأشخاص في السفينة . ال - مؤجر السفينة
 Fréteur : هو في العادة المالك الذي يبرم عقد
 تأجير السفينة للمستأجر . ال - مستأجر السفينة
 Affrèteur الشخص الذي يبرم عقد ايجار السفينة
 مع المالك . ال - تأجير وعاء السفينة Location
 coque nue هو التأجير الذي ينصب على سفينة غير
 مجهزة بحيث يتولى المستأجر تعيين رجال الطاقم
 اللازمين لملاحتها وتجهيزها بما يلزم لسفرها وهي
 الوظيفة الملاحية . ال - السفينة من الباطن Sous
 affrètement هي الحالة التي يؤجر فيها المستأجر
 السفينة كلها أو جزءاً منها للغير . ال - استئجار
 السفينة Affrètement . ال - التلميع (التمشيش)
 A. à la cucillette . ال - السفينة لمدة معينة أو
 بالشهر A. à temps, pour un temps déterminé
 A. au poids (quintal بالوزن ou au mois
 ou au tonneau) . ال - السفينة ذهاباً وإياباً
 A. au travers . ال - السفينة بالسفرة

استغلالها . ال - الأرض = أجرة الأرض Fermage
 (F) تطلق الكلمة الفرنسية على ايجار الأرض وعلى
 أجرتها . وتكون هذه الأجرة معينة سلفاً على
 عكس ما يكون في المزارعة Métayage . ال -
 مؤجر Bailleur . ال - مستأجر المزرعة Fermier
 الذي يستغل مزرعة مؤجرة له . ويعرف بالمستأجر
 في دمشق والقوطية . ال - (رج) أجرة الحكر
 Royalty (E) Redevance (F) المبلغ الذي
 يدفع الى مالك الحرجة بدلاً من حقوق له على
 حاصلات حرجية .

شي (ث) : أجرة ، (قرميدة) Tuile (F) . ال -
 آجر (واحدتها آجرة) Briques cuites . ال -
 فارغ B. creuses . ال - مملوء B. pleines .
 ال - ميمش (مطلي بالمينا) B. émaillés, réfrac-
 taires . ال - صناعة ال - Briquetage .

مص : (اج) أجور - (مقابل) . Wa-
 ges (E) . ال - (اح) أجار - Agar
 (E) Agar-agar مادة غروية تحضر
 بغلي بعض الطحالب الحمراء البحرية مع الماء ، وتخفيف
 الغروي الناتج على شكل شرائط رقيقة أو مسحوق
 ويستعمل الأجار كمنبت تزرع فيه الميكروبات أو
 الفطريات . ال - (اق) الأجر Salaire (F)
 Wage (E) مكافأة العمل على اختلاف أنواعه .
 ال - بالطعنة S. à la tâche ou aux pièces (F)
 Piece - rate (E) . ال - المحدد بحسب الكمية المنتجة .
 ال - بالزمن S. au temps (F) Time - rate (E)
 و تحديد الأجر تبعاً للزمن المضي في العمل . ال -
 الجماعي S. collectif (F) Group piece rate (E)
 مبلغ إجمالي يتعهد رب العمل بدفعه لطائفة من
 العمال مقابل أداءهم عملاً معيناً . ال - الأسمي
 S. nominal (F) Nominal wage (E) الوحدات
 النقدية التي يحصل عليها العامل أجراً له . ال - الحق
 Juste S. (F) Just w. (E) هو الأجر الذي
 يكفي لمعيشة العامل معيشة هادئة مريحة . ال -
 الحقيقي S. Réel (F) real w. (E) ما للوحدات
 النقدية التي يحصل عليها العامل من قوة الشراء . ال -
 نظام - المزيد (التصاعدي) S. progressif ou
 avec prime (F) Premium bounties (E)
 طريقة يحدد فيها أجر أسامي للعامل تزد عليه
 مكافأة أو علاوة بسبب كثرة ما ينتجه أو بسبب
 جودته . ال - (تا) المؤاجرات Rents (E) يدخل
 تحتها جميع ما على الفلاح من حقوق تتصل مباشرة
 بإيجار الأراضي التي بيده ، وتنتقل عنه بانتقال
 الأرض نفسها إلى أيدي جديدة . ال - (تأ) إدارة ب -
 جزاف Entreprise de gestion à forfait (F)
 إدارة شركة تأمين تصاوفي في مقابل نسبة من
 الاشتراكات . ال - (ق) أجر Rétribution
 و Salaire . ال - العمل Main-d'œuvre . ال -
 ال - الإجمالي Prix à forfait (F) . ال - الأجرة
 P. du bail . ال - أجرة الحكر Redevance . ال -
 ال - المثل P. normal . ال - المساواة P. de
 l'entreprise . ال - مخفضة Tarif réduit . ال -
 ال - المباني Loyer . ال - الأرض الزراعية



A. mille-belle (F) . // ذات ألف ورقة -
folium (L) A. millefeuille (F) .
A. odorata (L) A. odorante (F) عطرة .
A. membranacea (L) A. me-غشائية -
A. tomento-mbraneuse (F) . // لبدية -
A. tomenteuse (F) sa (L) . // -
A. Aegyptiaca (L) A. d'Egypte (F) .
A. falcata (L) A. en (قيسون) -
forme de faux (F) . // -
A. serrata (L) A. à feuilles dentées en scie



A. fragran- (F) . // -
tissima (L) A. très suave (F) .

أخا

مص (اج) : أخ عاصب (E) Blood Brother .
Frères (ق) : الإخوة لأب = بنو العلات
consanguins (F) . // -
F. utérins . // -
F. germains .

أخينو قسطنطين (L) Echinocystis

شم (زر) : ثمانية شائكة . جنس زهر شاك من
الفصيلة القرعية .

أدامسيت (E) Adamsite

مص (ط) : كباوي يستخدم في الحروب ، تركيبه
(كلوريد دايفينيل أمينارسين) .

أدانصطومه (L) Adenostoma

شم (زر) : من اليونانية بمعنى غدية الفم . جنس
جنبه للتزيين من فصيلة الورديات .

أدانندرة (L) Adenandra

شم (زر) : بمعنى ذكورية الغدد اشارة الى الغدد
التي في المثبر . جنس جنبه للتزيين .

أدانوقربوس (L) Adenocarpus

شم (زر) : من اليونانية بمعنى غدية النار الماعا الى
السنتفة الغطاء بشا ليل غدية . جنس جنبه من فصيلة
القرنيات يصلح بعضها للتزيين .

أدب

مص (اج) : آداب اجتماعية (E) Manners .
- السلوك (E) Morals . // (تا) إحياء
- القديمة (E) Humanism . // -

جر (فر) : المأخوذة = المأخوذ (E) Lemma (F) .
// مأخذ (مفردهما مأخذ) (E) tappings .
Prises (du courant) (F) .

أخر

مص (تا) : المتأخرات (F) Arriérés de primes .
اقساط مستحقة لم تدفع . // (مؤ) قبل الأخير
Avant dernier (F) Penul واحد
timate, last but one (E) . // قبل -
Antépénultième (F) . Ante p., last but
two (E) . // الى آخر يوم من الدورة مع دخول
Jusqu'au dernier jour de séance
inclusivement (F) . Until the last day of
the session inclusively (E) .

مع (لجم) : تأخر الثمرارة (F) Retard .

شم (زر) : متأخر (F) Tardiveté ou Tardivité .
تأخر النمو في النبات أو الحيوان . // -
الإكاح =
تأخر التقطين Échamplure تأخر تفتح الزمعات
والبراعم بسبب برد الربيع غالباً . //
متخار Tardif (ج مآخير) وهو الحيوان أو النبات الذي
يطول زمن نموه . ويسمى اللقيس بعامية الشاميين .
وهي من أصل سرياني . وعكس المتخار المبكر
والبكور والمجال . // (ر ج) -
ج .
مآخير . ويسمى اللقيس بالعامية (E) Serotinous
Tardif (F) إزهار أو إثمار يتأخر عن أوانه
المعتاد في الفصل . // متأخرة (E) Suppressed
Retardataire (F) تطلق على نبتة أو شجرة
تقلبت عليها جاراتها فاخنتت وكفت عن النمو .

شي (ث) : مؤخرة اهليلج (E) Opisthodom .

كوش (فل) : أخريات (E) Eschatology
Eschatologie (F) مصطلح استخدمه اللاهوتيون
بالأخص للدلالة على المبحث الخاص بنهاية العالم واليوم
الآخر .

أخطبوط

شم (زر) : أخطبوطيات = ثمانية الأرجل
Octopodes (F) رتيبة من الرخويات الرأسيات



الأرجل المزدوجات الخيشوم منها الأخطبوط
المعروف . وهذه الكلمة مبربة حديثاً يلفظونها بفتح
الألف والطاء .

أخيلية . اخلي (F) Achillea (L)

شم (زر) : منسوبة الى (Achille) البطل
اليوناني الشهير . جنس نباتات عشبية معمرة عطرية
من المركبات الأنثوية الزهر فيه أنواع تزرع
لزهرها . وأخرى تنبتا الطبيعة . // -
A. aleppica (L) A. d'Alep (F) .
-
A. umbellata (L) A. à fleurs en om-
خيمية

أحد

مص (اج) : الاحادية (E) Unicellularity .
// احادي الخلية او الاحادية الخلية -
Monocellu .
Haploid lar or Unicellular . // -
الصبغيات . وهو ما يوجد في المشيج منه مجموعة صبغية واحدة .
Haplont (GK : haplos الصبغية (E) simple) .
// -
المجموعة الصبغية (غير مزدوجة) ، وينتهي بالاخصاب .
// -
المسكن Monoecious يطلق على: ١- الحيوان
الخنثى الذي يجتمع فيه اعضاء التذكير والتأنيث في
فرد واحد . ٢- النبات الذي يحمل ازهاراً ذكورية
واخرى اثنوية معا على نفس النبات . // احادية
العائل Monogenea الديدان الطفيلية (من
الفلطحات) التي تقضي حياتها في عائل واحد مثل
« بوليستوم » (Polystomum) الذي يعيش في
الثانة البولية لبعض انواع الضفادع . // -
الوريقة Unifoliate ذات وريقة واحدة كما في بعض انواع
الموالح ، او تمثل طوراً في تكوين الورقة المركبة
كما في نبات الشويك: Fagonia . // (فن) : -
Monochord (E) . // (ك) احادي الصورة
Monotrop صفة للمادة التي توجد في صورة واحدة
ثابتة ولها صورة اخرى غير ثابتة . // أكسيد ال-
النصفي السسكي Sesquioxide الاكسيد الذي تتعد
فيه ذرات من المعدن بذرات من الاكسجين
بنسبة ٣:٢ مثال ذلك: اكسيد الحديد ح ٢١٠ . //
ترينبات احادية نصفية Sesquiterpenes هي
مجموعة التربينات صبغتها الكيماوية ك ١٠٠ يد ٢٢٢ مثل
سائلين وكادنين . // التربينات mono-terpenes
مركبات عضوية ايدروكربونية توجد بالزيت
العطرية الطيارة والراتنجات وتستخرج من اصول
نباتية صبغتها الكيماوية ك ١٠٠ يد ١٠٠ . // أكسيد
احادي (أول أكسيد) Monoxide هو مركب
ثنائي في جزيئه ذرة واحدة من الاكسجين مثل
أكسيد الأرتوز . // (ه) -
One-di- البعد -
mensional (E) هو كل ما تتعدد نقطه ببعده
واحد كالخط . // تناظر -
One to one corres-
pondance إذا كان لدينا مجموعتان وكان أي عضو
من المجموعة الأولى يناظره عضو واحد من المجموعة
الثانية ، وأي عضو من المجموعة الثانية يناظره عضو
واحد من المجموعة الأولى قيل إن بين المجموعتين
تناظراً أحادياً .

أخذ

مص (مؤ) : أخذ في الاعتبار (E) Prendre en
considération (F) To take into consi-
deration (E) . // (أو عدم الأخذ) بالاعتراض
الذي أكبر (E) Tenir (ne pas tenir) compte
de l'objection soulevée (F) . To t. (not to=
take) into account the objection raised (E)
// عدم -
Passer outre à une اعتراض (F) . To overrule, to disregard
objection (F) . //
an objection (E) . // مأخوذات (E) Lemmas
دعوى سبق برهنتها واحتج إليها للبرهنة على دعوى
أخرى فتذكر في الصدر قبل البدء في البرهنة .

Torture (Instruments de) . المائدة - المائدة Couvert .

كوش (فل) : أداة (Particle, Preposition (E))
Particule (F) لفظ مفرد يدل على معنى عند اقترانه باسم أو كلمة .

مص (ق) : أداء اليمين ; Prestation du serment;
prêter le serment .
مد : أداء (مقابل) (Rendu (F))

أدونيس

شي (ث) : أدونيس (Adonis (F)) مبعود فينيقي
أحبته فينوس يبعث في كل سنة رمزاً للربيع المتجدد .

شم (زر) : أدونيس . أدونس (A. (L))
(F) (Adonide) من اليونانية بمعنى غدية الشار
تشير إلى أن فينوس حولت أدونيس إلى زهرة من
الشقار . جنس نبات من فصيلة الحوذانيات فيه
أنواع تزرع لزهراها وأخرى برية . وهي قريبة من



الشقار . || - حلبى (A. Aleppica (L))
(F) d'Alep . || - خريفي (ناب الجمل)
(F) A. goutte-de-sang (F) A. autumnalis (L)

|| - ربيعي (A. vernalis (L)) A. de printe-
(F) mps . || - صغير الثمر « زغليل »

(F) A. à petits fruits (F) A. microcarpa
|| - صيفي (F) A. d'été (F) A. aestivalis (L)

- فلسطيني (A. Palaestina (L)) A. de pale-
(F) stine . || - لهيبي (A. flammea (L))

(F) A. couleur de feu . || - محرز أو
مضرس (F) A. dentata (L) A. dentée (F)

أديناز (E) Adenase

مص (ك) : انزيم يساعد على تحول الأدينين إلى
هيپوزانتين ونشادر بنزع المجموعة الأمينية منه .

أدينوزين (E) Adenosine

مص (اح) : مادة جلوكوزية توجد في نواة الخلية
تتكون من جزئي من الأدينين وجزئي من سكر الريبوز .

أذن

مص (اح) : أذن (Ear (E)) ١ - في الحيوان : أداة
السمع . ٢ - (في النبات) تطلق عادة على سنابل
القمح والشعير وما أشبه . || - الداخلية (Inner

ear منطقة الأذن التي يوجد بها التيه الغشائي .
|| أذينة Auricle, Auricula وتطلق على :

١ - صوان الأذن . ٢ - الحجر العليا للقلب .

٣ - الزوائد التي توجد على جانبي نصل ورقة النبات
عند قاعدته . || لا أذني Astipulate, Exs-

tipulate وتوصف به الأوراق التي ليس لها آذان
عند قاعدتها . || أذيني Auricular نسبة إلى الأذينة

. || - بطني Auriculo - ventricular ويوصف
به ما هو مشترك بين الأذينة والبطين في القلب مثل

(في علم الحيوان) Dermal, dermic || مصفوي -

Dermethmoid « عظم يوجد في المنطقة الأنفية
للجمجمة في الأسماك » . || قذالي - Dermocci-

pital « أحد عظمين يوجدان في الفقاريات الدنيا
بدلاً من العظم بين الجداري » || تعظم -

Dermo-ossification تكوين العظام من أدمة
الجلد . || بلعومي - Dermopharyngeal وتطلق

على الصفيحة العلوية أو السفلية من العظم الغشائي
الذي يحمل الأسنان البلعومية في بعض الأسماك . ||

شدة أدمية Dermatome, dermatomere
= الصلصليات - Dermosclerites وتطلق

على مجموعة الشوكيات في اللاحشويات (الجوفعمويات) .
مد : أدمة (مقابل) (Derme (F))

شم (زر) : - محيطية (Périderme (F))
عرب بعضهم بقولهم بريدر . وهي في النبات نسيج يكون

في أطراف السوق والجذور البالغة . || - نجبية
Phelloderme قال بعض الاساتيد أدمة فلينية :

وقال اخرون قشرة ثانوية ، وهو تعبير غير علمي .
نسيج يحصل من نشاط مولدة النجب «مولدة الفلين»

إلى الداخل .
شق (ط) : - بالخاصة (Corium = Endon (E))

. || تحت - (Hypodermic (E)) . || رخص
تحت - Hypodermoclysis

أدهياتمان (E) Adhyatman

مص (فل) : مصطلح هندي يراد به المطلق .
أدا

مص (هـ) : أداة (Tool (E)) وسيلة يستعان بها
لتأدية عمل ما كالطرفة والمبرد والمخرطة . || (فل)

|| - Particule (F) Preposition or Parti -
cle (E) لفظ مفرد يدل على معنى عند اقترانه باسم

أو كلمة . || (صو) - التمرير والتنكير
Article (F) Article (E) مصطلح يطلق

لدى اللغويين الأوروبيين على علامة التمرير
Indéfini = Défini أو للتكبير = Indéfini

Indefinite . || أدوات الاستدراك Adversatif
Adversative = أدوات تستخدم أحياناً لإبطال حكم

سابق أو لإبطال حكم فرعي ناشئ من فهم الكلام
السابق ، مثل : لكن وغير . || (م) - الحدادة

Smithing tools الأدوات المستعملة في تشكيل
المعادن وتحميتها وطرقها ويطلق على المشتغل بهذه

الحرفة حداد Smith . || (تا) - الشظايا
Flake implements (E) أدوات استخدامها

إنسان ما قبل التاريخ من الشظايا التي تنفصل عن
حجر الصوان عند ضربه ، وهذها في شكل أسلحة

وأدوات متنوعة . وهي أحدث من أدوات النواة .
|| - النواة Core-implements قطع من الحجارة

هذب الإنسان حافتها بإزالة شظايا صغيرة من مواضع
مقاربة منها على سطح الحجر ، ليستعملها آلة ،

وهي أقدم ما استخدم من أدوات .
شق (ط) : أداة = آلة (Instrument (E) (F))

شي (ث) : - (Outil (F)) . || أدوات
Outillage . || - التعذيب (التنكيل)

القديمة Humanist . || (فل) : الأدب (عند

المتصوفة) - Bonne conduite (F) Good cond-
duct (E) مسلك يقوم على التزام حدود الشرع

ومراقبة الله كما ينبغي سرأ وعلناً ، ومعرفة حقوق
الشيوخ . || (ق) الأداب العامة Bonnes

mœurs (F) تأديب Discipline (في الاصطلاح
الحديث ضبط الميول إما بساطة خارجية أو من قبل

الفرد ذاته) .
دجي Oudji

شم (زر) : كلمة يابانية مقتبسة تطلق على ذبابة
تضرب بدود القز في الشرق الأقصى .

مص (ط) : ادر قلان انتفخت خصيته لانسكاب
سائل في غلافها ، فهو مادور والخصية ادراء . ||

الادرة الخصية المنتفخة (E) Hydrocele .
شم (زر) : أدرة = قيلة (F) Hydrocèle

انتفاخ يحصل من تجمع سائل في غلاف الخصية الباطن .
دروجين (E) Hydrogen

مص (ك) : عنصر غازي عديم اللون والطعم والرائحة
وهو أخف العناصر ووزنه الذري ١.٠٠٨ وعدده

الذري ١ : || كبريتور - = كبريتيد -
H. sulfide H. مركب كياوي من الأدروجين

والكبريت رمزه يد ٢ كب وهو غاز ذو رائحة
كريمة . يتكون من تعفن المواد العضوية المحتوية

كبريتاً متحداً به كالبيض . ويحضر في المعمل بإضافة
الأحماض المعدنية إلى كبريتيدات الفلزات . || درجن

Hydrogenate, to . || درجنة - Hydrogena-
tion عملية اتحاد الأيدروجين بمادة ما كإضافة

الأدروجين إلى الزيوت (باستخدام النيكل كامل
مساعدة) لتتجمد .

أدرينالين (E) Adrenalin = Epinephrine
مص (ط) : إفراز من نخاع الكظنر أو عند

منتهيات الأعصاب السمبتي . || - تور (هرمون)
يستخرج من نخاع الغدة الكظرية (Suprarenal) .

|| (ك) : أدرينالين = إبينفرين = Adrenalin
Epinephrin هرمون تشائي الأمين ، ويوجد في

الغدة (Suprarenal الكظرية) كما أنه يمكن
تخليقه كياوياً . وهو مادة بلورية بيضاء تستعمل

عادة للعمل على تضيق الأوعية الدموية .
أدفايتا (لائثائية) Advaita

مص (فل) : مبدأ الفيدانتا الأساسي ، ويقرر أن
براهما هو الحقيقة الوحيدة ، أما الثنائية بين النفس

والعالم أو بين الروح والمادة فليست إلا ثمرة الوهم
(مايا) أو الجهل (أفديا) .

مص (اح) : أدمة (في علم الحيوان) .
Derm, Derma, Dermis (E) تطلق على طبقات

الجلد التي تلي البشرة من الداخل . || -
Epidermis . || (جي) - Tegmen غطاء

الكأس من الناحية البطنية في درقة الزنبقانيات
وتتكون من غشاء جلدي غليظ إلى حد ما يكون

عادة مقوى بالواح صغيرة جيرية . || (اح) أدمي

اذن . عضو السمع . || - الدب (L) Arctotis
إشارة الى ما في ثمارها الفقيرة من تنوء . جنس زهر



من المركبات . || - الفأر = ميسوسوتيس
Myosotis (L) (F) من اليونانية هذا المعنى .
جنس زهر من الفصيلة المحمية . || - الآسورية
M. des Açores (F) M. azorica (L) --
الألبية (L) M. alpestris (F) M. des Alpes ||
- الصخرية (F) M. des rochers (F) --
(L) M. rupicola . || - الكبيرة الزهر
(L) M. grandes fleurs (F) M. dissitiflora (L)
|| - المنقعة (F) M. des marais (F)
(L) M. palustris . || - هذا Auriculaire (F)



Auricularia (L) جنس فطر من الغاريقونيات .
|| دَجَّال - (L) (Iula) (F) Iule جنس
حيوان من كثرات الأرجل شقوبات الأحناك ،
وهي شبيهة بأب أربع وأربعين أي Scolopendra
|| - الأرضي (F) I. terrestre . || -
الرملي (F) I. des sables . || بحجة - Oreillette
ou Oreillon هي في البقر بين قاعدتي الأذن
والقرن . || خفاش آذن (F) Oreillard
(L) (Vespertilio auritus) خفاش طويل
الأذنين من فصيلة الخفاشيات . ورتبة مجنحات الأيدي
|| عين آذنية « Œil » (F) Stipulaire زمعة
ثانوية تظهر في ابط الأذنة . || اذنة (زمعة)
Stipule. زائدة ورقية مزدوجة تكون في قاعدة
معلق الورقة في بعض النباتات كالورد والسنط
والفول . وقد تكبر فتصير غمداً ملتصقاً كما في قصبة
الحنطة ، أو تستحيل شوكة أو حلقاً . || آذنية



(زهرة الربيع) (primevère a.) Auricule
|| مختلفات الأذنيات Hétérocardes رتبة
حيوان من الرخويات المعدية الأماميات الحياشم .
مد : الأذن الداخلية (مقابل) (E) Internal ear

بذور دقيقة وتستعمل العمامة أوراقه في التداوي
كمنفث وفي حالات ضغط الدم . || - الدب أو
البوصير Verbascum sinuatum L. من الفصيلة
الحنطيرية (الحنطوية) أو الشخصية
(الإسكرفولارية) Scrophulariaceae وهو
عشب ينبت في الشام وسينا . يسمو الى مترين
ويكسوه زغب قطني أصفر أو رمادي وتنتهي ساقه
بنورة طويلة مركبة . وأوراقه القريبة من الأرض
عريضة كبيرة أما الأوراق على الساق فانها أصفر
حجماً ، وأزهاره صفراء عادة وعلى المتك زغب
بنفسجي اللون ، وثماره عليية مغطاة بالكأس
وتحتوي على بذور دقيقة عديدة . || - الشاة
Cynoglossum cheirifolium من الفصيلة
المحمية (البوراجينية) Borraginaceae ويعرف
بالصقي أيضاً أو آذان الغزال . ينبت في أوربا



وحوض البحر الأبيض المتوسط ويستعمل العشب في
علاج الحرجات . || - الغيل هو القلقاس Colocasia
antiquorum من الفصيلة القلقاسية (الآرية)
Araceae وتستعمل كمويه أي سوقه الأرضية



(الكورمة) للأكل . || - الفار هو Myositis palus
من الفصيلة المحمية (البوراجينية)
Borraginaceae ويعرف أيضاً باسم عين الهدفد .
مع (سك) : آذن الإقتراب (- القدم)
(E) Permission to approach . || - بالسير
Authority to proceed . || - بالسير دون
خطو الخط Without line clear

شم (زر) : آذن . آذن (F) Oreille مؤنثة ج



الصمام الأذيني البطيني . || الأذينية Auricularia
نوع من اليرقانات توجد في حيوانات خيبار البحر .
|| (ط) تصلب الأذن Otosclerosis وفه يثبت
عظم الركاب في النافذة البيضية بسبب صم متزايداً .
|| مدخل - الباطنة Aditus ad antrum آذنا
القلب Auricles, cardiac . الأذينة (تصغير آذن)
Auricula, auricle . آذنا القلب Cardiac
cles تجزيفان علويان يتلقىان الدم من الأوردة
الرئيسية فيصانه في البطنين . || الأذينات الإضافية
Accessory auricles وهي أذينات توجد في بعض
الأشخاص خلقة يجوار الأذن الأصلية . || الحزومة
الأذينية البطينية Atrioventricular bundle
(A.V. bundle) « حزومة من ألياف قلبية
عضلية خاصة ، تبدأ من العقدة الأذينية البطينية ،
ثم تتفرع فرعين يمتد كل منها الى جدار أحد
البطينين » . || العنقدة - البطينية
Atrioventricular node وتتكون من نسج
عضلي خاص ، فوق الحاجز البطيني ، وتبدأ منها
الحزومة الأذينية البطينية . || (فل) إذنة
Then (E) أداة ربط في البرهنة الرياضية
والمنطقية تدل على أن ما يليها نتيجة لمنطقية للقضايا
المسلة المذكورة أو المقدرة قبلها . ويستعمل مناطق
العرب لفظ : ينتج أن ، والفاء . || (ق) لا - في
الإقامة (F) Autorisation de séjour هو التصريح
للأجنبي بالوجود في إقليم الدولة ، فيكون وجوده
فيه مشروعاً . || (مر) الأذن الداخلة Internal
(E) ear . || - الظاهرة External e. || - الوسطى
Middle e. || بحارة - Concha . || آذينة Auricle
|| (ن) آذن الحمار (L) Onosma ochioides من
الفصيلة المحمية (البوراجينية) Borraginaceae
وهو ينمو في جنوب أوروبا وتحوي جذوره مادة



حمراء وهو كثير الشوك وأزهاره صفراء ناصلة . ||
آذان الأرنب : آذن الأرنب ولسان الكلب
Cynoglossum officinale من الفصيلة المحمية
(البوراجينية) Borraginaceae عشب له أوراق
تشبه آذان الأرنب وهي خشنة لوجود شعيرات
صلبة شائكة ، وزهره أزرق فيه
بياض قمعي الشكل ، وثماره خشنة تلتصق
باليثاب . || - الجسدي أو لسان الحمل .
Plantago major var. asiatica من الفصيلة
الحلمية (البلتاجينية) Plantaginaceae وهو
المعروف بلسان الحمل الكبير بدمشق وما والاها من
أرض الشام . وكانت عامة الأندلس تسمى النوع
الصغير منها آذان الشاة أيضاً - وله مجموعة من
الأوراق ملاصقة للأرض تخرج من وسطها شماريح
طويلة تحمل أزهاراً صغيرة وثمارها جافة عليية بها

جر (فر): الأذن الاصطناعية Oreille artificielle (F) artificial ear (E).

شق (رط) : أذن (عضو السمع) Ear (E).
التهاب الا - Otitis . التهاب - الوسطى
O. Media . ألم - Otaglia . صلابة -
تصلب - Otosclerosis . تغير - = مسامع
Otophone . أذني نسبة للأذن الوسطى .
سيلان أذني Otorrhœa : أذيني Auricular
تليّف - A. Fibrillation . أذينة
Auricle . حزمة أذينية بطينية - A. Ventricu-
lar Tract . أذنين القلب = دهليز Atrium .
شي (ث) : أذينة Oreillon (F) عروة صغيرة
على شكل اذن .

مص (مر): اذى (E) Injury . (ط) - الولادة
Birth injuries ما يحدث بسبب الولادة للأنسجة
من الضرر للولادة او الوليد .
شق (ط) : اذى = ضرر (E) Injury . مؤذي
= ضار = مهلك Noxious . غير - = غير
Innoxious . ضار

راقو (F) Erato شي (ث) : ابنة زفس واحدى جنيات الغزل .

راجونيت (E) Aragonite مصر (ك) : احد معادن الكالسيوم ويوجد على هيئة
بلورات وصيفته الكيميائية كالك أ ٣ .

رالية (L) (F) Aralia شم (زر) : لفظة كندية : جنس جنبه للتزيين من
فصيلة البلبليات أو قل الأرياليات .

رالية (L) (F) Aralia شم (زر) : لفظة كندية : جنس جنبه للتزيين من
فصيلة البلبليات أو قل الأرياليات .



A. spinosa (L) A. épineux . - صينية
A. chinensis (L) A. de la Chine (F)
- ورقية A. papyrifera (L) A. à papier (F)
- يابانية A. japonica (L) A. du Japon (F)
- (F) . أرياليات Araliacées وسميت أيضاً
البلبليات نسبة الى أم أجناسها وهو اللبلاّب
والعشقة والقسوس Hederà . فصيلة نباتية من
ذوات الفلقتين عديدة التويجات منها الأرياليا
واللبلاّب .

روبوتين (E) Arbutin مص (اح) : جلو كوزيد يوجد في نباتات كثيرة أهمها
نبات عنب الدب من الفصيلة الخنجية .

إربيان = روبيان (F) Crevette شم (زر) : وهو القريدس في الشام والجبيري في



مصر . أجناس وأنواع من القشريات العشارية
الأقدام ، قال غريفيل أن أشهرها في سواحل الشام
من جنسي Leander و Pœneus وبرغوث البحر
الأريبان .

أرثستات (F) Orthostate شي (ث) : أزرق زخرافية حجرية عند الآشوريين
(والمفرد إزار) .

ارتوازي مص (جي) : خزانات ارتوازي Artesian
Aquifer (E) مستودع يحتوي على ماء
أرضي ارتوازي . حوض - A. basin
بنية جيولوجية تحوي الماء تحت ضغط ارتوازي .
نوع - A. spring ينبوع يفيض بالماء تحت ضغط
ارتوازي من خلال شق في الأرض او من مخرج آخر
في الطبقة الكريمة التي تغطي الخزان الارتوازي .
ماء - A. water ماء أرضي واقع تحت ضغط
هيدروستاتيكي يكفي لرفعه فوق مستوى الخزان
الذي يحويه ، وليس بالضرورة فوق سطح الأرض .
بئر ارتوازية A. well « بئر يرتفع فيها
مستوى الماء عن السطح العلوي للخزان الارتوازي
سواء فاض الماء على سطح الأرض او لم يفيض » .

أرتيميس (F) Artémis شي (ث) : ربة الصيد وهي أخت أبلكون وهي
ديانا الرومانية .

ارث مد : الأثرة (مقابل) (F) Limite . ثأريث
Abornage .

شم (زر) : ثأريث Abornement, Abornage
Bornage (F) وضع المناور ، مفردها مناز أي
« Borne » بين أرضين متلاصقتين لتثبيت حدتها ،
والمناور تسمى الأثرث والأرف أيضاً مفردها أثرث
وأرقة . وجعلنا الثأريث مقابل Cadastre .
أرثديات . فصيلة رعي الحمام (F) Verbénacées .
شم (زر) : من ذوات الفلقتين وحيدات التويحية
تشمل رعي الحمام والملتوية والأرثند والساج
وغيرها .



أرثروخيطلون . حمراء الكأس (F) Erythrorchiton
شم (زر) : من اليونانية بهذا المعنى ، المساعا الى
كأسها الحمراء . جنس شجر للتزيين من الفصيلة
السذابية .

أرثروكسيلون كوكا (E) Erythroxylon coca
مص (ط) : « هو الاسم العلمي لجنبة الكوكا
Coca cocaier التي يستخرج منها الكوكايين » .

أرثوكلاز (E) Orthoclase مص (جي) : هو احد معادن الفلسبار ، وتركيبه
سليكات الالومنيوم مع البوتاسيوم .

ارج

جر (فر) : ارج = ثانية (F) erg-seconde
E) .

ارجن

شم (زر) : أرجوان = زمزريق Gainier ou Ar-
bre de Judée (F) Cercis siliquastrum (L)
الأولى في المفردات . والثانية عامية شامية ذكرها بوست



وسمناها . شجر من الفصيلة القرنية يصلح للتزيين .
شي (ث) : أرجوان (F) Pourpre .

أرجنم كورنو (E) Argentum cornu مص (ك) : اسم قديم يطلق على احد معادن الفضة
صيفته الكيميائية فكل وهو كلوريد الفضة المعروف .

أرجنتيت (E) Argentite مص (ك) : من ام معادن الفضة وصيفته الكيميائية
فك ب .

أرجو اببول (E) Ergoapiol مص (مر) : عقار مجهض مركب من الإرجوتين
والإيبولين .

أرجول (E) Argol مص (ك) : طرطير البوتاسيوم الأيدروجيني الحام
الناجم من تخمر عصير العنب .

أرجومترين (E) Ergometrine مص (ط) : قلواني يستخلص من الإرجوت قابض
للرحم .

أرجون (E) Argon مص (جغ) : غاز من الغازات المكونة للغلاف الغازي
- (ك) - هو عنصر (عطل inactive) غازي
عديم اللون والرائحة يوجد في الهواء بنسبة قليلة
(0.8%) وزنه الذري 39.944 وعدده الذري 18
ويستخدم عادة في ملء المصابيح الكهربائية .

أرجيروديت (E) Argyrodite مص (ك) : أحد معادن الجرمانيوم ويحتوي على
5% - 7% منه وصيفته الكيميائية تقرب من جركب
ك ب .

أرجيرولوبيون = فضية السنفة (L) Argyrolobium
شم (زر) : اللون سنفها الفضي . ويمكن تسميتها
الفضية اجزاء . جنس جنبية صفار للتزيين من فصيلة
القرنيات .

ارخ

شي (ث) : تاريخ (F) Ère زمن (في التاريخ)
حقب ، دهر (في الجيولوجيا) . تاريخ
بالمسكوكات (بالنقود والمداليات) Métallique
(Histoire) . الضرب للمسكوكات Millé-
sime . ما قبل التاريخ Préhistorique .
كوش (فل) : تاريخ علم ال. Histoire (E) History
(F) (1) عند ارسطو التاريخ موضوعه الجزئي

Oer sted (E) .

ارستقراطية (E) Aristocracy (F) Aristocratie (F) .
كوش (فل) : أصلها اليوناني من كلمتين Aristos ومعناها عظيم و Kratos ومعناها السلطة والقوة فالحكم فيها بيد المتمتعين بمزايا خاصة . ويسمى ابن رشد « سياسة جودة التسلط » ، وأما جودة التسلط الذي يكون على طريق الأدب والاقتداء بما توجهه السنة .

مص (ا ج) : ارستقراطية (E) Aristocracy .
|| (فل): - Aristocratie (F) حكومة أو طبقة تمثل الأقلية الممتازة .

ارسطية (E) Aristotelianism (F) Aristotelisme (F) .
مص (فل): بحجة المذهب الأرسطي كما صوره صاحبه وهو أوضح صورة « لفلسفة المعاني » ، وامتداد للأفلاطونية ، مع الإمام التام بالأراء الفلسفية السابقة ، والتمويل على التجربة ، والاعتداد بالعلم الحسي . وتضف المشائية (péripatetisme) إليه آراء التلاميذ والشرح ، وهي أوسع مذهب ميتافيزيقي عرف في التاريخ القديم والمتوسط ، امتد أثره إلى اليوم .

ارسين (E) Arsine .

مص (ك) : أسماء مختلفة للمركب الكيميائي الذي صيغته زيد .

ارسينوليت (E) Arsenolite .

مص (ك) : أحد معادن الزرنيخ وصيغته الكيميائية Z₃As₂ وهو أكسيد الزرنيخوز الحام .
ارش

مص (مر) : الأرش - Compensation for injuries (E) .

ارشيغونيات (E) Archegoniatae .

مص (ا ج) : وتشمل الحزازيات والتريديات وعاريات البذور من النباتات . || حامل الأرشيجونة Archegoniophore . || أرشيغونة - Archegonium وهي عضو التأنث في الحزازيات والتريديات ومعظم عاريات البذور .
ارشيد

مص (ك) : حمض الأرشيد - Arachic acid, Arachidic acid (E) هو حمض دهني يوجد في زيت الفول السوداني على شكل استر ويمكن تحضيره منه . || أرشيدات الصديوم Arachidate, Sodium هو الملح الصديومي لحمض الأرشيد .

ارشيكلاميديات (E) Archiclamydeae .

مص (ا ج) : قسم من النباتات كاسيات البذور او مظافة البذور ويشمل ذوات الزهور العارية والزهور ذوات الغلاف الزهري . (الك) المفرد او المزدوج سائب البتلات (التوتيجيات) .

ارشيل = سودانييل (E) Arachyl group .

مص (ك) : مجموعة حمض الأرشيد .

ارض

مص (جع) : الأرض (E) Earth (F) Terre (F) هي أحد كواكب المجموعة الشمسية ، وترتيبها الثالث في فلكها حول الشمس . ||

ارز

مص(ن): الأرز (E) Cedrus Libani Barrel من الفصيلة الصنوبرية Pinaceae وهو شجر دائم الخضرة موطنه لبنان ، ويكثر في بلاد الشام ، يصل



طوله إلى أربعين متراً وأوراقه متجمعة رفيعة ، وثماره مخاريط قشنة ، وخشب طيب الرائحة ويستعمل في بناء السفن . || الأرز يطلق على نبات وثمار Oryza sativa من الفصيلة النجيلية Graminae وهو الأرز والأرز والرز والرز والرز والأرز . وهو عشب حولي يحب الماء يحمل سنابل متدلية وثماره تقشر عن حب أبيض صغير يطبخ ويؤكل وهو الغذاء الرئيسي لأهل الصين واليابان والهند وجنوب شرقي آسيا .

شم (زر) : أرز (L) Cedrus (F) Cèdre . ولا تقل الشربين ولا السرو ولا الصنوبر ولا ذكر الصنوبر ولا المرعر ، فخلط أسماء المواليد بعضها ببعض في معاجمنا الأصلية لا يجوز اليوم اتباعه . وكلمة أرز من أصل آرامي عن بروكلمان . جنس

شجر حرجي مشهور من فصيلة الصنوبريات منه بقية في لبنان الشبالي وفي جبال العلويين وجبل الباروك وعين زحلته وسير وغيرها . || لبنان C. du Libani (L) Liban (F) C. Liban ويسمونه أهبل وأهبل كأهبل الباروك . وهذه الكلمة تطلق أيضاً على نوع من المرعر ، وهو النوع المسمى - Gené-vrier sabine . || هماليا = الهند C. de l'Himalaya. Deodar (F) C. Deodar .

|| أرز (L) Cedrela (F) Cédrel مترجمة . وهي تصغير أرز ، سمي بها هذا الجنس الماعا إلى رائحة خشب أشجاره ، وهي شبيهة برائحة شجر الأرز . جنس شجر من الفصيلة الأزاردختية . || - الصين (L) C. sinensis (F) C. de la Chine . || عطري = (أكلجو كاذب) C. odorant . ||

|| (L) C. odorata (F) ou Faux acajou . || أرزية = لاركس (L) Larix (F) Mélèze الثانية معربة . والأسم العلمي من Lar بمعنى السمين لكثرة الراتنج فيها ، وسميتها أرزية لقبها من شجر الأرز ، ولم أرها في أحراج الشام ، ولم يذكرها بوست . جنس أشجار حرجية وتزيينية من الفصيلة الصنوبرية . || - أوربية (F) M. d'Europe (L) L. Europæa (L) . || - صغيرة الثمر M. à petits fruits (F) L. microcarpa (L) . || - غربية (F) L. occidentalis (F) M. occidental (L) . || - يابانية (F) L. japonica (L) M. du Japon (F) L. ja-

ارستد

جر (فر) : ارستد (واحدة) (F) oersted

(كتاب الشعر ، الفصل التاسع) أي أن التاريخ يتألف من أحداث متفرقة مدونة في وثائق . (٢) عند هيجل التاريخ دراسة فلسفية متمايزة من الدراسة التجريبية ذلك ان التاريخ ليس وصفاً لوقائع تثبت منها وإنما هو إدراك للأسباب التي من أجلها حدثت هذه الوقائع . (٣) عند تويني التاريخ هو العلم الذي يبحث في الحياة التي تحياها الوحدات البشرية ، أي المجتمعات ، وفي العلاقات القائمة بينها . || تاريخي (مذهب) (E) Historicism (F) Historicisme (F) يقرر أن القوانين الاجتماعية تتصف بالنسبية التاريخية ، وأن الحوادث الاجتماعية تعتمد في وقوعها على موقف تاريخي معين . ومن هذا الوجه تتصف القوانين الاجتماعية بالنسبية التاريخية ، الأمر الذي يقضي إلى استحالة اتباع منهج العلوم الطبيعية . (بور : عقم المذهب التاريخي ، للترجمة العربية ، ١٥) . || تاريخية (نزعة) (Historisme (١) وجهة نظر تلتزم عرض المفاهيم العلمية من حيث تطورها عبر التاريخ (٢) مذهب يقرر أن القانون من نتاج العقل الجمعي ولهذا فان العرض التاريخي لازم لدراسة القانون (لالاند) . (٣) هذا الاصطلاح يقال على مذهب هيجل (٤) إحدى المقولات الشائعة في الفلسفة الوجودية .

مص (تا): تاريخ تشعب اللغات Glottochronology . || - القرون الوسطى Mediaeval History . || - الانجلوسكسوني Anglo-saxon Chronicle ما قبل الـ - Prehistoric Times . || التاريخية Historicity . || الملكة - Historical Sens . || المؤرخ Historian . || - رسمي Historiographer . || - اخباري Chroniquer . || - يومي او يوميات Diarist . || - سنوي او حوليات Annalist . || شاهه تاريخي او وثيقة تاريخية Historical Evidence . || (تا) تاريخ السريان (F) Date d'effet : الوقت الذي يحدد لبدء التزام المؤمن . || - الاصدار Date d'émission تاريخ تحرير الوثيقة . || (جي) - تطور السلالة Phylogeny (E) سلسلة التغيرات المورفولوجية التي تمثل مراحل التطور المتتابعة التي تمر بها سلالة معينة في أثناء تاريخها الجيولوجي كما تلاحظ من دراسة حفرياتها في العصور المتتابعة . || - أدوار نمو الفرد Ontogeny سلسلة التغيرات المورفولوجية التي تمثل أدوار النمو المتعاقبة التي يمر بها الفرد في أثناء حياته . || (ق) - || - الثابت Date certaine (F) .

أرخبيل (E) Archipelago .

مص (جمع) : مجموعة من الجزر المتقاربة .

اردواز

مص (جي): صخر متحول من تأثير الضغط على المواد الطينية ، فأصبح كالصفايح التي يصعب فصلها عن بعض . || التثشق الإردوازي Slaty Cleavage تثشق الصخور في مستويات ليست موازية لأسطح التطاق ويتبع عن ذلك الترتيب المنظم لرقائقتها المعدنية الدقيقة .

حجارتها في بلادنا النسفة اي حجارة الحرة «بازلت» وتكون غنية بالحمض الفسفوريك والبوتاس كأرض الجولان وحوران وغربي العاصي الخ . || - زكية ، سميحة ، طيبة ، ممرعة ، مريعة (L) Terre fertile . || - كاملة (F) T. franche هي الأرض الدمشاء الرغاب الخصيبة اي التي طاب تركيبها طبيعياً وكياوياً . || - المزارعة Métairie تطلق الفرنسية خاصة على الأرض التي تستغل بالمزارعة ، ولم اعثر على كلمة عربية واحدة تفيد هذا المعنى تماماً . || - المستحالة : ترك الأرض حولاً او أكثر بلا زرع والأرض التي تركت حولاً او أكثر بلا زرع ، وكل أرض في الدورة الزراعية . || جيولوجية = علم - Géologie الأولى مغربية . وهي من لفظين يونانيين بمعنى علم الأرض . وقال بعضهم علم طبقات الأرض . وقال الأب انستاس الكرملي علم الهلك ، على حين ان الهلك طبقات الأرض اي Stratigraphie وهي قسم من الجيولوجية لا بها . علم يبحث في تركيب الكرة الأرضية . || علم شكل - Géomorphologie ويقال علم تشكل الأرض . وتعرّب الفرنسية .

بحث تضاريس الأرض السطحية من جبال ووهاد الخ . || علم طبيعة - = فيزياء - Géophysique الأولى أقرها مجمع مصر ، وكذلك كلمة جيوفيزيقا المغربية . والثانية في الشام . علم يبحث في علم الطبيعة مطبقاً على الكرة الأرضية . || معرفة - Géognosie الفرنسية من لفظين يونانيين بمعنى معرفة الأرض . علم يبحث في المواد التي تتألف منها الكرة الأرضية . وهو بمعنى تحلية الأرض اي وصفها وتسميتها . ويشمل بحوث الصخور والاحافير وطبقات الأرض . ويرى بعض العلماء ان لفظ جيوغنوسية لفظ قديم يرادف لفظ بتولوجية اي علم الصخر ، ولفظ بتوغرافية اي وصف الصخور . || نشأة - Géogénie او نشوؤها او تكونها . والفرنسية من لفظين يونانيين بمعنى ولادة الأرض . وهو نظرية نشوء الكرة الأرضية ، والتبدلات الطارئة عليها ، ومصيرها . فهو اذن بمعنى التأريخ الطبيعي لهذه الكرة . || ارضي = حقلي Agraire ما يتعلق بالأرض الزراعية كقولك القوانين الارضية والفايس الارضية . || نباتات ارضية Géophytes والنباتات التي تكون اعضاؤها التناسلية في الأرض . || (رج): انتحاء ارضي (E) Geotropism (F) Géotropisme تأثير الجاذبية الأرضية في اتجاه اعضاء النمو للنبات ، فكون الانتحاء الارضي ايجابياً عندما يكون متجهاً نحو مركز الجاذبية الأرضية ، ويكون سلبياً اذا اتجه اتجاهها معاكساً . || أرضة (ج أرض . والا - اسم للجمع) (F) (E) Termitه حشره من رتبة متساويات

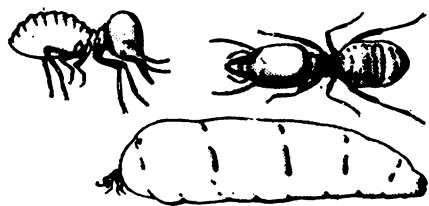

(logy) هو علم يبحث فيه عن الأرض من حيث ما تحويه من مواد ينتفع بها اقتصادياً . || علم - الديناميكي Dynamic g. هو علم يبحث فيه عن الأرض من حيث تأثير قوى العوامل الطبيعية الخارجية في صخورها ، كالماء والهواء . || علم تأريخ - [جيولوجيا تاريخية] Historical g. || الكرة الأرضية (the) Globe هي الأرض من حيث شكلها المتكور . || التيارات - Telluric Currents تيارات كهربية طبيعية تسري في خلال الغلاف الصخري للقشرة الأرضية ويمرأ أصلها إلى الشمس . ويستفاد منها في الجس الكهربائي للصخور في الاعماق التي تزيد على ٢٠٠٠ متر حيث لا يمكن استعمال طرق الجس الكهربائية الصناعية . || توازن القشرة - Isostasy هي نظرية اتزان القشرة الأرضية نتيجة لقلّة كثافة الصخور في مرتفعاتها عنها في منخفضاتها كاتزان الجبل بقاع المحيط . || (ط) أرضية Matrix = Ground substance . intercellular Substance هي المادة المتجانسة بين خلايا النسيج الضام وأليافه . || - العظم Bone m. « مادة بين خلايا العظم بالنسيج العظمي » (صح) تأريض الكهربائي Grounding of electricity .

مع (تر) : أرض (E) Land . || - جرز Arid lands . || - حبة أو (صالحة للزراعة) - Arable . || - الرديئة Badland . || - زراعية = - Agriculture I. || - الموات Waste L. || طريقة استعمال - = نظام استعمال - L. use pattern . || منظر - (صقع) Landscape . || مور - = انزلاق التربة Landslide . || تصنيف الاراضي - Land classification .

جر (فر) : الأرض (E) Terre (F) Earth . || - T. terrain, sol (F) ground (E) . || كغناطيس La t. comme un aimant (F) earth as a magnet (E) .

شم (رج) : أرض جرداء (E) Barren (E) Terrain (F) nu (أ) أرض لا شجر فيها ، أو ليس فيها الا اشجار قميئة داسية « قليلة النمو » (ب) منتجع خال من النبات أو يكاد يكون خالياً منه . || - من أملاك الدولة (E) Terrain Land crown (F) domanial (F) - ملك للدولة لا يتصرف فيها . || - على الحد (F) T. m. (E) L. marginal (E) T. s. (F) L. submarginal (E) طرف الحد (أ) أرض لا يمكن ان تخصص لأحد اشكال الانتفاع او لأحد اشكال التملك من دون خسارة اقتصادية . (ب) أرض لا يمكن ان تأتي بربح اذا استعملت في الزراعة . || (زر) - بركانية (F) T. Volcanique (F) أرض جيولوجية حصلت من ثوران البراكين أهم

الحبيسة Enclave مساحة من الأرض قائمة بذاتها وسط إقليم غريب عنها . || - الرديئة Bad Lands أرض مرتفعة جافة ملأى بالأخاديد والشقوق ، ومطرها قليل لا يكفي لاكتساء الأرض بغطاء من النبات ، ولهذا تكاد تكون لا قيمة لها في الزراعة او الرعي . يؤدي اختلاف مقاومة صخورها لعوامل التعرية الى بروز أعمدة وأرصفة فوق سطح الأرض . وقد أخذت هذه التسمية من الأراضي الرديئة التي تقع في الجزء الغربي من ولاية « داكوتا الجنوبية » بالولايات المتحدة . || - السوداء = التشنوزيم Black Earth or Chernozem (Russian) تربة سوداء او دكنا خصبية ، تجود فيها زراعة الحبوب ، وتنتشر بخاصة في جنوب روسيا وتمتد في اجزاء من رومانيا والمجر . وتوجد تربة مماثلة في امريكا الشمالية تمتد من ولاية سككتشوان بكندا مخترقة ولاية داكوتا الشمالية حتى ولاية تكساس في الولايات المتحدة . || - المشاعة Common مساحة من الأرض ينتفع بها الناس جميعاً وليست ملكاً لأحد . || - خلنجية Heath or Heath land تربة لينة تغلب فيها بقايا نباتات من الفصيلة الخلنجية - Erica» . || علم شكل - = الجيومورفولوجيا - Geo-morphology علم يبحث فيه عن الأرض من حيث تضاريسها السطحية كالمرتفعات والمنخفضات وغيرها . || علم طبيعة - = فيزيقا الأرض Geophysics علم يبحث في الصخور وتراكيبها ، ومحتوياتها من حيث انطباق قوانين علم الطبيعة عليها . || (اج) حيازة - Land Tenure . || (ق) - الحدية Terre marginale (F) هي التي يكون ناتجها مساوياً لما أنفق عليها . || (تا) رق - = Serfdom (E) ارتبط بالزراعة في النظام الإقطاعي . || فن ال - Serf القن هو العبد ، المقصود هنا الفلاح الذي ارتبط بالأرض . || (جي) جوف - = Centrosphere, Barysphere هو المنطقة الباطنية التي تحيط بمركز الأرض . || دروز - = Geosutures . نطاقات ضيقة إلى حد ما غير مستقرة تنحصر بين الكتل الثابتة ذوات الجوانب المتوازية من صخور القاع في القشرة الأرضية . || قشرة - = Earth's crust (External shell) هي الجزء الخارجي من الأرض الذي تتناوله الدراسة الجيولوجية . || المقدمة Foreland كتلة الأرض الثابتة نسبياً من القارة والمتاخمة للمحيط وتتحرك نحوها وتضغط عليها رواسب التفرعات الاقليمية أثناء حركات بناء الجبال . || - المؤخرة Hinterland كتلة الأرض غير المستقرة والتي ينشأ عن حركتها ضغط رواسب التفرعات الاقليمية نحو أرض المقدمة ومن ثم طيها . وتصدعها وبروزها في هيئة سلاسل جبلية . || علم ال - Geology هو علم يبحث في الأرض من حيث تكوينها والعوامل المؤثرة فيها وتاريخها . || علم نشأة - Geogeny (Geogony) هو علم يبحث في أصل الكرة الأرضية وتكونها . || علم - الاقتصادي = الجيولوجيا الاقتصادية Applied geology (Economic geo-

أما الارغاموني الذي في المفردات فنوع من الحشخاش يندت برياً في بعض أنحاء الشام . وكنت سميت هذا الجنس خشخاشية ثم عدلت الى التعريب . || - كبيرة الزهر A. grandiflora (L) A. à grandes fleurs (F) . || - مغراء الزهر A. ochroleuca (L) A. à fleurs jaunes d'ocre (F) . || - مكسيكية A. Mexicana (L) A. du Mexique (F) .



رغن (E) Organ

مص (صو) : آلة موسيقية تتركب من صفوف من الأنابيب الأرغنية . || أنبوبة أرغنية O. pipe أنبوبة تحدث نغماً موسيقياً بالنفخ فيها ، ويقال لها : أنبوبة - مغلقة O. pipe, closed إذا كانت مسدودة عند آخرها . || - مفتوحة O. pipe, open إذا كانت مفتوحة عند آخرها .

إرغوتامين = إرجوتامين (E) Ergotamine مص (ط) : قلواني (شبقلي) في فطر الإرغوت (الإرجوت) .

إرغوتكسين = إرجوتكسين (E) Ergotoxine مص (ط) : قلواني (شبقلي) في الارغوت (الارجوت) .

إرغونوفين = ارغونوفين (E) Ergonovine مص (ط) : « أخذ قلوانيات فطر الإرغوت (الإرجوت) .

أرف

شم (زر) : أرفة = أرثة = جامد (F) Limite ج أرف وأرث وجوامد . الحد بين الأرضين . || أرفي Géomètre المساح أي الذي يمسح الأرض ويعين حدودها . || ارفيات = ذارعات Géo- métrides ou Phalénides من حرشقيات الأجنحة تسير أساريها وكأنها تدرع الأرض . || أرفية = ذارعة Phalène اسم يطلق على أجناس وأنواع من الحشرات من رتبة حرشقيات الأجنحة . || - شوية Cheimatobia (F) P. hiemale (F) - الصنوبر (F) P. du Pin (F) - الكشمش = Fidonia pinaria (L) - دودة ورق اللوز (F) P. des groseillers (F) - صندل وماشوط (L) Abraxas grossulariata (L) - معرية الشجر (F) P. effeuillante (F) - Hibernia defoliaria (L) ou Hibernie (F) || تأريف = مساحة (F) Cadastre فك الزمام في مصر . ومساحة في الشام . وفي القاموس أرف على الأرض تأريفاً جعلت لها حدود وقسمت .

جر (فر) : أريفة (E) Repère (F) benchmark علامة ثابتة تضعها مصلحة المساحة .

أزرق (F) Puceron (L) Aphis

ورقه دقيق جداً وأزهاره دقيقة أيضاً ، وثمره جاف صغير وعروقه حمر مرة تأكلها الإبل غضة .

شم (زر) : أرطى Calligonum comosum (L) عن بوست وشوينفرت : جنبه من الفصيلة البطباطية شاهدها في بادية الشام ، ويسميا أعراها الروثة . وهي كثيرة فيها وفي جنوبي الشام وفي سيناء . ارطاسيا = ارطاماسيا (F) Artemisia (L) Armoise شم (زر) : جنس الشج والعميثان وغيرهما . وهي نباتات من المركبات الأنبوبية الزهر ، بعضها زراعية ومعظمها برية في أنحاء الشام . || -



بحرية = أفستين بحري (L) A. maritima (L) Absinthe maritime (F) . || - بيضاء = عيثران أبيض (L) A. alba (L) . || - حبشية = غبيرة = رند (L) A. abyssinica (L) . || - شجيرة = شبية = ريحان أبيض (L) A. arborescens (L) . || - صينية (L) A. chinensis (L) . || - كافورية «سنيكة» (L) A. camphorata .

ارطنسية (L) Hydrangea (F) Hortensia شم (زر) : ارطاسيا في الشام . وهي باسم سيده كانت زوجة ساعاتي مشهور في باريس . اما الاسم العلمي فمعناه كوب الماء . جنس جنبية مبدولة من الفصيلة القلبية تزرع لزهرها . || - بستانية (L) H. hortensis (F) H. des jardins (L) . || - عثكولية (F) H. paniculata (L) .



أرغاس = بزام (L) Argas

شم (زر) : الأولى معربة والثانية عن الدكتور احمد حمدي الخياط . جنس قراد من فصيلة

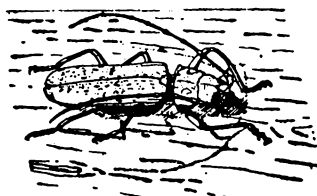

الطلحيات يركب الطيور الدواجن .

ارغامونية (F) Argémone (L) Argemone شم (زر) : جنس أزهار أمريكية الأصل من فصيلة الحشخاشيات ، ازهرها كازهار الحشخاش .

الأجنحة ، تسمى أيضاً النملة البيضاء . || - من حيث البيئة ثلاث طوائف : الأولى : أرض الحشب الرطب : تدخل الأرض في الحشب من الهواء مباشرة وذلك في أثناء التثول ، ولا تتصل اي اتصال بالتربة وهي تتطلب رطوبة زائدة ، ولذلك تقع في الحشب المتفسخ ، وتقتصر نشاطها عليه . الثانية : أرض الحشب اليابس : تسكن الأرض بالحشب سكناً تاماً ولا تدخل التربة البتة ، وهي لا تتطلب الا قليلاً من الرطوبة ، ولذلك تكون قادرة على غزو الحشب السلم في الأقسام الهوائية من البيوت ومن الأبنية السائرة . الثالثة : أرض جوف التربة : مسكن الأرض الأساسي هو التربة ، وهذه الأرض لا تدخل

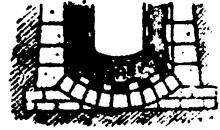

الحشب الا من التربة ، وهي تتطلب مقداراً ثابتاً من الرطوبة . وتدخل الحشب الذي يس التربة الرطبة فتقيم فيه ، وفي وسعها ايضاً صنع دهاليز مغطاة فوق الحواجز التي لا تستطيع تلك الأرض اختراقها ، وبذلك تصل الى الحشب الذي لا يس الأرض . || (زر) - صفراء العنق (F) T. à cou jaune (F) Calotermes flavicollis (L) - الظلام (F) T. lucifuge ou fourmi blanche (F) T. lucifugus (L) . || - عظيمة القد (F) T. giga-ntesque (F) T. giganteus (L) - كبيرة (F) T. grand (F) T. grandis (L) . || - مخربة (F) T. destructeur (F) T. destructor (L) . || - مقاتلة (F) T. belliqueux (F) T. bellicosus (L) - تبنى ابنية عجيبة يبلغ طولها بضعة امتار في البلاد الحارة . || أرضيات (F) Termitides (F) فصيلة حشرات من رتبة يسميها بعضهم أصلية الأجنحة ، وآخرون عصبية الأجنحة الكاذبة . ومن هذه الفصيلة جنس الأرضة .

شي (ث) : أرضية (F) Parquet من خشب . أرضية = سقفة Plancher ويكو نان من خشب . || - الاساس Radier مسطح من خشب او من حجر يوضع على الارض الرخوة المتحركة تحت الاساس .

أرط

مص (ن) : الأرطي وواحدته ارطاة Calligonum comosum L'Herb فصيلة عصا الراعي (البوليغونية) Polygonaceae وهو الرسو عند عرب المغرب ، نبات شجيري يندت بالرمل شبيه بالمصا . يندت عصبياً من أصل واحد ،



أركيو جغرافيا (F) Archæographic

مصص (تا) : وصف الآثار القديمة تعريفاً بها .
أرم

جر (فر) : إرم (ج. آرام) (F) Borne - signal
(E) landmark نقاط اعتداء المساح .

شم (رج) : أرومة = أرومة (ج. أروم) (E) Stump
(F) Souche قاعدة الشجرة مع جذورها ، اي ما
يبقى في الأرض بعد قطع الشجرة . || فحص الـ
= تحليل (F) Analyse de s. (E) S. analysis
قياس الحلقات في مقاطع عرضية للأرومة ، وذلك
بغية معرفة عمر الشجرة وسرعة نموها في الماضي .
|| (زر) أرومة = جذمار (F) Culée جزء الأرومة
الذي يلبث قريباً من الأرض بعد قطع الشجرة .
شي (ث) : أرومة = شمار (F) Armoiries .



أرما تور

مصص (كم) : أرما تور (في الآلات الكهربائية)
(E) Armature (Electric machines) جسم
من الحديد المطاوع يلف حوله ملفات موصلة بطريقة
خاصة ، ويركب بين أقطاب مغنطيس ثابت لتوليد
تيار عند إدارته كما في حالة المولد الكهربائي
(الدينامو) أو لإحداث حركة دورانية عند إمرار
تيار كهربائي فيه كما في حالة المحرك الكهربائي
(الموتور) .

أروما

مصص (تا) : الأرمادا الفاهرة - Invincible Arma
(E) da .

أرمينون = مهيجة (I.) Horminum (F) Hormin

شم (زر) : الأولى يونانية والثانية ترجمتها . جنس
نباتات معمرة قريبة من الناعة تنسب إلى الفصيلة
الشفوية وتستعمل للتزيين أحياناً

أرن

مصص (ج) : الإرن هو الثور أو الثور الوحشي اسم
يطلق على الذكر من أجناس Bos, Bibus, Bison.
وهي من الفصيلة البقرية Bovidae. من رتبة
الحافريات Ungulata. من الثدييات Mammalia
وهو حيوان ضخم الجثة له أربع قوائم قوية تنتهي
كل منها بحافر مشقوق ، وذيله طويل ينتهي بخصلة
من الشعر ، وهو من العواشب (آكلات العشب)
الهجرة ، ومنه المستأنس والوحشي ، ويوجد الوحشي
في آسيا وأمريكا وأفريقيا ويمتاز بأن مقدمة جسمه
أعلى من مؤخره ، وشعر الكف كثيف جداً .

شم (زر) : أرنة = غنثر (اللبن الجبن) (F) Gaillé
روبة اللبن الحامض الذي يصب على اللبن فيروب .

شم (زر) : جنس نبات من الفصيلة المركبة فيه
أنواع برية ، وفيه نوع زراعي أصوله غلاظ ومهدد
الحيوانات .



أركوز (E) Arkose

مصص (جي) : صخر رسوبي قسائي متوسط الغرز
ينشأ من تعرية الصخور النارية الحمضية كالجرانيت
ويتكون غالباً من حبات الكوارتز والفلسبار في
وسط كاوليني ، وتزيد نسبة الفلسبار فيه على ٢٥٪
وتقل نسبة الوسط الكاوليني عن ٢٠٪ .

أراك

مصص (ن) : الأراكة أو شجرة المسواك وواحدته
أراكة L. Salvadora persica من الفصيلة الأراكية
Salvadoraceae وهي جنس تنبت في وديان
صحراء مصر الشرقية الجنوبية وفي جزيرة العرب
والمناطق الحارة لآسيا وأفريقيا . فروعها كثيرة
منتشرة ، وهي خوارة العود أوراقها متقابلة
وخضراء ناصلة اللون في طعمها حرافة ولذلك يعتبرها
العرب من الحمض وثمارها لينة حمراء داكنة تأكلها
الناس والماشية . وتكسب لبن الماشية التي تأكلها
رائحة طيبة ، ويتخذ من أغصانها وجذورها مساويك
جساد . || (حض) : الأريكة (كبة) Canapé

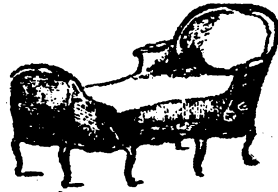

(F) sofa - مقعد طويل يتسع لجلوس بضعة
أشخاص وله عادة ظهر يمتد عليه في الجلوس .

شم (زر) أراك = شجر السواك Salvadora
(I.) Persica كتب المفردات ، وبوست وغيره .
والفرنسية الأولى من أراك ، والثانية من مسواك .
والسواك المسواك . وفي المفردات : هو أفضل ما
استيك به . جنس من الفصيلة الزيتونية تنبت برية
في فلسطين وفي جزيرة العرب ، وتتخذ المساويك
من فروعها ومن عروقها .

شي (ث) : أريكة (F) Chaise longue . ||
- Duchesse . || - Sofa وصوفا الفرنسية من
صفة العربية . || - Ange (Lit d') طراز من
السرا علىها كلل مرفوعة

أركاديا (F) Arcadie

شي (ث) : موطن الرعاة : نعت للشعب الهاديء
الصفات

أركوز (عربية) (E) Arkose

مصص (جي) : صخر رملي يغلب في تكوينه معدنا
الفلسبار والمبرزو وهو ينشأ من الترسب السريع
لغثات الغرانيت والتايس .

شم (زر) : والواحدة أركة قياساً . جنس حشرات
من نضفة الأجنحة وفصيلة الأرقيات ، تسمى المن
في الشام والمن والندوة العسلية في مصر . وهي
مضرة تزكب كثيراً من النباتات الزراعية . قالوا
من القطن ومن القول الخ . ولعل اصطلاح الأرق



أصلح . || أسد الـ - Hémérobion des puce-

(L.) Hemerobius (F) rons مترجمة . جنس
حشرات من عصبيات الأجنحة تسطو دعاصها على
الأرق اي على ما يسمى حشرات المن . || - اللؤلؤي
(L.) Chrysopa vulgaris (F) H. perlé . ||
أسديات - Hémérobides فصيلة حشرات من
عصبيات الأجنحة . || أركة البسلة (L) p. A. pisi
(F) du pois . || - الحماض (L) A. rumicis
(F) P. de l'oseille . || - الحبازي (F) A. malva
(F) P. de la mauve . || - الحشخاش
(F) P. noir du pavot . || A. papaveris
(L) p. du grenadie (L) p. A. punicella
(F) . || - عسلج الورد (L) P. du rosier A. rosce
(F) . || - الفول (L) P. de la fève A. faboe
(F) . || - القطن (L) P. du coton A. gossypii
(F) . || - الكرنب = الملقوف (L) A. brassicae
(F) . || - الكثرى (L) P. du chou A. pyri
(F) . || - ورق الورد (F) P. du poirier A. rosa
(F) P. des roses (L) P. Aphi- أرقيات
diens ou Aphides ou pucerons (F)
تسمى حشرات المن أي التي تحدث المن . فصيلة من
رتبة نضفة الأجنحة . والأرق من اصطلاح صاحب
معجم الحيوان . وهو في المعجم آفة تصيب الزرع
والناس كالأرقان الخ . اما المن عند العامة فهو تلك
المواد اللزجة الحلوة التي تفرزها هذه الحشرات ،
سموها مناً تشبهاً لها بالمن المشهور الذي تفرزه بعض
النباتات ، ثم سما الحشرة نفسها مناً اختصاراً .
شق (ط) : أرق (مقابل) (E) Insomnia .

مصص (ط) : الأرقان هو اليرقان Jaundice .
|| (ن) الإرقان أو الأرقان أو الأرجان أو الهرجان
أو الهلجان Argania sideroxylon Roem and Schult
جنس دائم الخضرة ، من الفصيلة السبوتية
Sapotaceae وموطنها المغرب الأقصى وهي
منتشرة الفروع شاكة (شائكة) خشبها قسائق
الصلابة كالحديد ولذا سميت Sideroxylon وثمارها
تشبه اللوز وتسمى العامة هناك لوز البربر ويتخذون
منه علفاً للماشية كما يستخرجون من بذوره التي
بداخل المعجم زيتاً يؤكل .

أرقيون (F) Bardane Arctium ou Lappa (I.)

أكسدة الأزوبنزين .

أزي

جر (فر) : التآزي (تآزي القوم) (مقابل)
collimation. collinéation (F) collimation
(E) . // المؤازي المطباق = كولياتور -
collimateur de spectromètre = c.tor of
s.meter .

اساروت = ناردين بري (L) Asarum europæum
Asaret (F)

شم (زر) : عشبة معمرة طيبة من فصيلة الزراونديات

اسبراجين (E) Asparagin

مص (ك) : قلواني يوجد في بذور بعض النباتات
من ذوات الفلقتين .

اسبرغولة (F) Spergula (L) Spergule

شم (زر) : معربة ، وهي من اصل لاتيني . جنس
نباتات تزرع وتحش فتعلقها البقر . // - حقلية
S. ordinaire (F) S. arvensis (L) . // -

عظيمة (F) S. géante (F) S. maxima (L)

اسبرمانية (F) Sparmanie (L) Sparmania

شم (رز) : معربة . جنس جنبات للترين من
الفصيلة اليزفونية .

اسبرين (E) Aspirin

مص (ك) : هو أستيل حمض الساليسيليك ويستعمل
طيباً لعلاج الصداع والروماتزم .

اسبتوس (E) Asbestos

مص (ك) : معدن يوجد في الطبيعة على شكل
ألياف يمكن غزلها أو نسجها أو تشكيلها ويستخدم
مقاوماً للحريق أو عازلاً حرارياً .

اسبوريات (F) Sparidés

شم (زر) : فصيلة سمك من رتبة شائكات الزعانف
تشمل الفريدي والجريدي والسرغوس .

استاتيكا (F) Statique (E) Statics

كوش (فل) : (١) فرع من الميكانيكا يبحث في
توازن القوى التي تؤثر في الأجسام وهي في حالة
سكون . (٢) دراسة الظواهر في حالتها الراهنة
بغض النظر عن تطورها أو تغيرها . فيقال مثلاً علم
الإجتاع الاستاتيكي (أوجست كونت) في مقابل
علم الإجتاع الديناميكي .

جر (فر) : استاتيكيات = سكونيات (F) Statique
(E) static .

استاد

شي (ث) : إستادية (F) Stadia مقياس للمسافات
استجمية

مص (مر) : استجمية بلورية , Astigmatism,
lenticular (E) . // - 'موجّة A. perverse .

// - مقابلية A. , inverse . // - شاذة A. , irregular .
// - مرسم A. - Astigmatic chart . //

لا بؤرية // - Astigmatism . // طول البصر
المركب الاستجمي A. compound hyperme-

tropic قصر البصر المركب - A.C. myopic

استديو (F) Studio

M. élevée (F) M. مننصة . // - macra (L)
altissima (L) .

أزادراخت (F) Melia Azédarach. lilas des indes
azedarach (L) .

شم (زر) : زنتخت في مصر والشام . والأزادراخت



معربة قديماً من الفارسية . والفرنسية من المعربة .
شجر للترين والشوارع من الفصيلة الأزادراختية .
// أزادراختيات (F) Méliacées فصيلة الأزادراخت
من ذوات الفلقتين عديدة التويحيات .

أزتيك (F) Aztèque

شي (ث) : شعب المكسيك وأميركة الوسطى قديماً

أزر

مع (سر) : إزار (مقابل) (E) Apron .

أزر

مص (ط . مر) : الأز (E) Pain, throbbing

ضربان موجع في خراج ونحوه . // (ط) : أزي
Wheezing صوت صفيري يصحبه صوت في التنفس
كما يحدث في الربو .

مع (سر) : الأز (بتشديد الزاي) (مقابل)
Catalyst (E) .

أزل

مص (فل) : أزي = أبدي = قديم (F) Eternel

(E) Eternal الأزي ما لا أول له (تعريفات
الجرجاني) . الأبيدي ما لا آخر له . القديم ما
سبق غيره في الوجود ، وإذا اضيف إلى الله أريد
به ما لا أول له ولا آخر .

أزم

مص (اج) : أزمة (E) Crisis . // (اق) :

// - Crise (F) Crise اضطراب فجائي يطرأ
على التوازن الاقتصادي وهو ينشأ عادة عن اختلال
التوازن بين الإنتاج والاستهلاك . // (ط) -
C. ١ - نهاية فجائية تحدث في مرض حاد كالتهاب

الرئة أو الحميات كالتيفسوس والراجعة . ٢ - وهي
دور اضطراب أحيائي كالبلوغ . ٣ - هبة حادة

مؤلة في سير مرض مزمن . // - Dietl's c. ديتل
وتحدث في التواء الكلوة حول عنقها .

أزميوم = أسيوم (E) Osmium

مص (ك) : عنصر معدني من مجموعة البلاتين وزنه
الذري ١٩٠.٢ وعدده الذري ٧٦ وكثافته ٢٢,٤٨
وينصهر عند درجة ٢٧٠٠ م .

أزوبنزين (E) Azobenzene

مص (ك) : مادة بلتورية حراء اللون تحضر من
النيتروبنزين .

أزوكسي البنزين (E) Azoxybenzene

مص (ك) : مادة بلورية لونها اصفر ناصل تحضر من

أرنيس

شي (ث) : إرنيس (F) Erinnyes ربات الانتقام
عند الإغريق .

أروس

شي (ث) : إروس (F) Eros رب الحب لدى
الإغريق .

أروكارية (L) Araucaria

شم (زر) : شمسية في دمشق . والاسم العلمي من
اسمها في شيلي وهو اسم إحدى الولايات فيها . جنس
شجر للترين من فصيلة الصنوبريات .



أروية (F) Mouflon

شم (زر) : انواع من جنس الضأن Ovis . وبعضهم
يجمعونها جنساً مستقلاً Musimon .



أروييل (E) Aroyl

مص (ك) : شق صيفته الكياوية (م ك ١) حيث
م مثل شق أروماتي .

إريثريتول (E) Erythritol

مص (ك) : مادة عضوية كحولية توجد على شكل
بلورات بيضاء تنصهر عند ١١٢ م وصيفتها الكياوية
(ك ١ يد) (ايد) .

أريديوم (E) Iridium

مص (ك) : عنصر فلز أبيض يشبه البلاتين وزنه
الذري ١٩٣.١ وعدده الذري ٧٧ وكثافته ٢٢,٤٢ .

أريس (F) Arès

شي (ث) : رب الحرب عند اليونان ويقابله مارس
عند الرومان .

أريوميسين (E) Aureomycin

مص (ك) : مضاد حيوي .

أريية = مالقة (L) Melica (F) Mélique

شم (زر) : من اليونانية بمعنى الأري أي العسل .
والثانية معربة . جنس نباتات عشبية من الفصيلة
النجيلية تنبت له انواع برية في أنحاء الشام فترعاها
الماشية . والنوعان الآتيان يزرعان في اورية للترين
أحساناً . // - شائكة (F) M. piquante

مد : اسد العمدس (مقابل) Orobanche (F)
 || أسدية مكثفة (étamines) Includes .
 شم (زر) : أسد Lion (F) Felis leo (L.)
 حيوان مفترس من الفصيلة السنورية
 انقرض في الشام والعراق ، ولعل منه بقية في قلب
 جزيرة العرب . والعامسة تسميه السبع ، والسبع في
 اللغة الحيوان المفترس كالأسد والبيبر والنمر والفهد
 والذئب الخ .

مص (ت) : الأسر البابلي (للبايات) Babylonian
 Captivity (E) المهنى الأصلي لهذه العبارة ، ما
 كان من أسر اليهود في بابل زمن بختنصر (٦٠٤ -
 ٥٣٢ ق. م) ثم جرى إطلاقها على ما حدث من
 انتقال البايوت الى أفينيون بفرنسا ، واتخاذها مقراً
 لهم ، في الفترة الواقعة بين سنتي ١٣٠٩ ، ١٣٧٧ م .
 || (جغ) - النهر Capture River . || (ط) و
 (مر) ال - Retention of urine احتباس
 البول ، وفيه يستمر إفراز البول لكنه يحتبس في
 في المثانة . || (اج) أسرة Family حجم ال -
 F. Size.)
 شم (زر) : أسر Rétenion d'urine (F)
 احتباس البول . || (رج) أسرة . (لأساتذة في مصر)
 Sociés (E) Sociation (Société) (F)
 في علم البيئة : كلمة معادلة لجمعية في أحد
 أطوار التعاقب .

مع (تب) أسس Fundamentals (E) . || أساسيات
 = مبادئ ، أساسية F. s .
 جر (فر) : أس = دليل = قرينة (في الفيزياء)
 Indices (F) Index, Exponent (E) . ||
 أساس Base (logarithmique) (F) B. (in lo-
 gatithms (E) . || أسس Prémise (log) (F)
 Premises (E) . || أساسي = أصلي Principal
 (F) P. main (E) .

شم (زر) : أساس = قاعدة Base (F) ج أسس
 وقواعد . اجسام كالصودا والكلس مركبة من
 امتزاج معدن بالأكسجين .

شق (ط) : أساس = قاعدة = أسس (صيدلة)
 Basal (E) . || أساسي = قاعدي Basal . ||
 استقلاب - B. Metabolism . || خدر - B. Nar-
 cosis . || نخرة أساسية B. Necrosis .
 شي (ث) : أس (F) As (نقد روماني قديم) . ||
 أس (Tas de) Charge (في البناء) . ||
 تأسيس Fondation (إنشاء = أساس = مؤسسة)
 . || - صخري Enrochement تأسيس بالصخور
 إما في الماء أو على أرض غير مستقرة . || أسس
 Fonder شيد ، بنى ، أقام = وقف .

مص (اق) : المؤسسة Entreprise (E)
 « كل تنظيم يرمي الى الإنتاج والمبادلة للحصول على
 ربح . » || (بك) أساس Radicle . || أساسي
 Fundamental . || (جي) الأساسيات
 Cardinalia التنو الأساسي في داخل المصراع
 العضدي في المرحجانيات وما يبرز فيه من

الصفات العامة التي تثير فينا الإحساس بالجمال .
 والعمل موضوعه دراسة مظاهر الفن .

استلاجية Ustilagonism (E)
 مص (ط) : وهو إصابة الإنسان بفطر (السوادية
 Ustilago) .

استولا Stole (F) Stola (L)
 شي (ث) : من أثواب السيدات الرومانيات .

استيارين Stéarine (F)
 شم (زر) : مادة شمعية تستخرج خاصة من شحم
 الحيوان ولا سيما شحم الأمعاء . وهي مركبة من
 الغليسرين ومن حامض دهني .

استير Stère (F)
 شم (زر) : وحدة قياس الخشب والحطب ، وهو
 يعادل متراً مكعباً .

استيفية Stévie (F) Stevia (L.)
 شم (زر) : من اسم معلم إسباني من بلنسية .
 جنس زهر من الفصيلة المركبة . || - أرجوانية
 S. pourpre (F) S. purpurea (L.) . || -
 مزرسة الورق S. ser-
 rata (L.) .

مص (ح) : الأسد اسم نوع يشمل الذكر والأنثى
 ويطلق على الأنثى أسدة أو لبؤة . وله في العربية
 أسماء كثيرة أشهرها أسامة . وحيدرة . والرئبال .
 والضرعام . والضيفم والفضنفر . والقسنورة
 واللبث . والهرماس والطشطحاط وهو Felis leo
 نوع من جنس F من الفصيلة السنورية Felidae
 رتبة اللواحم (آكلات اللحوم) Carnivora من
 الثدييات Mammalia وهو من الوحوش الضارية

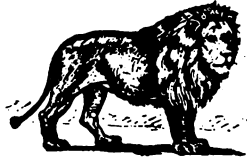

يعيش في أفريقيا وجنوب آسيا وخاصة الهند
 ويختلف لونه بين السمرة والصفرة . وللذكر البالغ
 لبدة كثيفة الشعر ، وذيله ينتهي بمخضلة من الشعر .
 وتبين الأسود كثيراً وخاصة في اللون وحجم
 اللبدة . ويختلف الأسد عن غيره من فصيلة السنانير
 في أنه لا يتسلق الأشجار ولا يخرج عادة في النهار
 للبحث عن الفريسة بل يكن لها ليلاً وينقض عليها
 وهو يفترس العواشب كالجماموس والغزال والزراف
 والحمر الوحشية التي يستسيخ لحومها . وسمي من
 القديم ملك الوحوش لكبر رأسه ونظرة الثاقب
 ومظهره المهيب وهو لا يهاجم الانسان إلا إذا كبرت
 سنه وفقد قوته . ومتى تدون لحم الانسان استمرأه
 ولا يرضى به بديلاً . ويعمر الأسد ثلاثين أو أربعين
 عاماً . || (ط) داء ال - Leprosy صنف من
 الجذام سمي كذلك لمشابهة وجه صاحبه وجه
 الأسد .

شي (ث) : مصنع للتصوير .

استر Ester (E)

مص (ك) : مركب عضوي يتكون بإتحاد الكحول
 بحامض عضوي مع انفصال الماء مثل خلات الأثيل .
 || القيمة الأسترية E. value هو عدد المليجرامات
 من البوتسة الكاوية اللازمة لتعيين جرام واحد من
 مادة دهنية . || استر = تأسر Esterification
 [مصدر الفعل أستر = تأسر] . || استرة
 = تأسر Esterify, to الفعل من أستر .

استراتيجرافية نظرية Academic Stratigraphy (E)

مص (جي) : هو علم وصف الطبقات البحث
 ويتميز عن الاستراتيجرافية التطبيقية بأنه يعالج
 القواعد والقوانين العامة لهذا العلم من الناحية النظرية
 فقط . || - تحليلية Analytical S. فرع الجيولوجيا
 الذي يعنى بتفسير الظواهر والمعلومات ونتائج
 التجارب عن الطبقات . || - التطبيقية Applied S.
 تطبيق المعلومات التي يحصل عليها من علم وصف
 الطبقات في البحث عن المعادن الخاصة .

استرديية = أسطراون Huitre (F) Ostrea (L)

شم (زر) : جنس حيوان من الرخويات ذوات
 الصدفتين وفصيلة المحاريات . وجاءت اسطراون
 العربية في المفردات في مادة صدف . || - مألوفة
 H. ordinaire (F) O. edulis (L) = محار

استركنين Strychnine (F)

شم (زر) : قلواني أي شبه قلي سام جداً يستخرج
 من جوز القوي .

استرنشيوم Strontium (E)

مص (ك) : عنصر فلزي من القلويات الأرضية وزنه
 الذري ٨٧,٦٣ وعده الذري ٣٨ كثافته ٢,٥٤
 ينصهر عند درجة ٩٠٠ م° ، ويذوب في الماء مكوناً
 الايدروكسيد .

استرومة Struma (E)

مص (ط) : ورم في نسيج غدي كالفدة الدرقية
 وغيرها وتضاف كلمة استرومة S. الى اسم العضو
 مثل : S. ovarii « استرومة المبيض » .

استرين Oestrin (E)

مص (مر) : أحد هرمونات المبيض .

استسيكلوجيا Estopsychologie (F)

كوش (فل) : علم موضوعه الإنتاج الفني من حيث
 دلالة السيكلوجية . وهذا الاصطلاح غير شائع .

استطيقا Aesthetics (E) Esthétique (nom) (F)

كوش (فل) : (١) اول من وضع هذا الاصطلاح
 هو بوجارتن Baumgarten وهو مأخوذ من كلمة
 يونانية aistheticos ومعناها الإدراك الحسي ثم
 اطلقت على الإدراك الخاص بشعور الجمال كما نراه في
 الطبيعة وآيات الفنون (٢) عالم الجميل . وهذا عنوان
 كتاب (Ch. Lévêque, 1861) (٣) استخدمه
 كلفظ بمعنى الحساسية فيقال « الحساسية الترنسندتالية »
 Esthétique transcendentalه وموضوعه الصور
 القبلية أي الزمان والمكان . ولكنه عاد في كتابه
 « نقد الحكم » واستخدمه بمعنى الحكم التقويي الخاص
 بالجميل (٤) نظري وعملي . النظري موضوعه دراسة

النار والهواء والماء والتراب أو الأرض ، وتسمى اسطقسات لأنها أصول المركبات التي هي المعادن والنباتات والحيوانات (تعريفات الجرجاني). « فلذلك قيل انه آخر ما ينتهي اليه تحليل الأجسام فلا توجد فيه قسمة إلا إلى أجزاء متشابهة » (ابن سينا : رسالة الحدود ٨٥) . يقال « اسطقسات » أو أجسام أسطقسية للمركبات من العناصر الأربعة . (٢) عناصر المعرفة éléments de connaissance هي المعاني المجردة والأحكام .

اسفناخ

مص (ن) : الإسفناخ Spinacia oleracea(L) من الخضراوات الشتوية من الفصيلة السرمقية - Chenopodiaceae موطنه جنوب غربي آسيا يطبخ ويؤكل .



شم (زر) : إسفناخ بري Chenopodium bonus Henricus (L) Ansérine Bon-Henri. Epi-nard sauvage(F) مترجمة . نوع معمر يزرع ويستعمل كالأسفناخ . || - زيلندة الجديدة Tétragone cornue. Epinard de la Nouvelle-Zélande (L) (Tetragonia expansa) (F) مترجمة : بقل زراعي حولي من الفصيلة الملاحية يستعمل ورقه كورق الأسفناخ .

اسفنون (F) Sphagnum (L) Sphaigne : شم (زر) : جنس طحالب « حزاز في مصر ، يعيش في المنابع والمياه الراكدة الصافية .

اسفلت Asphalt (E)

مص. (ك) : أحد المنتجات الثقيلة التي تتخلف عن تقطير البترول الخام وهو جسم صلب في درجة الحرارة المعتادة ولونه أسود ، ويوجد كذلك في الطبيعة متشربة به الصخور كاللجر الجيري ونحوه ، وعلى هذه الصورة وجد من قديم الزمان .

اسفنج Sponge (E)

شق (ط) : مصورة الخلية الاسفنجية Spongio-blast = ورم برعمي اسفنجي = ورم مصورة الخلية الاسفنجية spongioblastoma . || - مشبك Cancellous = عظم C. Bone - شم (زر) : إسفنج (Spongia) (F) Éponge (L) من أصل يوناني . جنس حيوانات مائية من شعبة الاسفنجيات منه الاسفنج السوري واليوناني والبربري والاسفنج الليفي الذي نستعمله في الاغتسال هو بمثابة هيكل يدعم الكتلة اللحمية من جسم الحيوان . || إسفنجيات Eponges ou Spongi-aires (F) شعبة حيوانية من الطحويات فيها الاسفنج

Astrolabe آلة معروفة لرصد النجوم والفرنسية من العربية .

شي (ث) : إسطل (مقابل) (F) E. curie .

مصن (مر) : محاور الاسطوانيات Cylinders, axis of (E) . || عدسات اسطوانية Cylindrical lens . || ورم اسطواني الخلايا Cylindroma . || غطاء الاسطوانة = Cylinder head . || سبيكة من زهر الحديد يسد بها طرف الاسطوانة . || دثار - C. - jacket . هو ما يحيط بالاسطوانة من ماء او بخار بقصد تبريدها او الاحتفاظ بحرارتها . || بطانة C.-liner اسطوانة مجوفة رقيقة الجدران تثبت داخل اسطوانة المحرك لوقايتها من التأكل . || جلاخة الاسطوانيات الخارجية Cylindrical Grinding Machine جلاخة لتجليخ السطوح الاسطوانية الخارجية .

اسطراغالس Astragalus(L)

شم (زر) : جنس الكثيراء والقتاد والمزروعات وغيرها من فصيلة القرنيات الفراشية . وذكر مايرهوف ان ١٣ نوعاً من الاسطراغالس تنظر الى



قناد العربية وطراغالسنا اليونانية . وأنواع الاسطراغالس كثيرة هاك عدداً منها عن بوست : || - حلي A. Aleppicus . || - حلقي = حربث A. annularis . || - درزي = قطيط A. drusorum . || - ذو ثلاثة أشهر A. tri-mestris خنصر العروس . || - رجال (كرشية الحمار) A. peregrinus . || - سيبري (اصابع العروس) A. sieberi . || - شطي A. hamosus (Vers) قرين . وهو نوع حولي يزرع في أوربة لغرابه اسنفاته الشبيهة بالدود . || - صوفي A. lanatus . || - ضيق الورق A. Angustifolius . || - عربي A. arabicus . = - فضي الورق A. argyro-phgllus . || - قزبي (ذرئس) A. bombycinus . || - كثير الزوايا A. angulosus . || - متصالب (خزام القط) A. cruciatus . || - ملتبس A. ambiguus .

اسطرَبَطوقَرَبوس = حازونية الثمار Streptocarpus(L) شم (زر) : من اليونانية بهذا المعنى لأن ثمارها تستدير حازونياً عندما تنضج . جنس زهر من الفصيلة الجنسرية .

اسطرَبَبسيس Ostryopsis (L)

شم (زر) : جنس اشجار من القبيلة البندقية ، قريب من البندق .

اسطقس او عنصر أو أصل أو ركن Element (E) Elément (F)

كوش (فل) : (١) لفظ يوناني stoichoion بمعنى الأصل ويراد به العنصر من العناصر الأربعة التي هي

الامتدادات الهيكلية بأشكالها المختلفة سواء أكانت في هيئة كرتين أم مولبتين أم في شكل مطوية . || التنوء الأساسي Cardinal Process تنوء يتوسط الحافة الخلفية للمصراع المضدي في المسرجانيات من الداخل وتوجد على جانبيه حفر الأسنان كما تنوء من جانبيه أيضاً التراكيب الهيكلية التي تحمل العرف . || (ق) : الأساس = القرار = الأراضي Tonic or key-note . || مؤسس Fonateur (F) . || المؤسسات Fondations . || (هـ) : أساس النظام Radix of the scale (E) هو نسبة قيمة الرقم في خانة ما الى قيمة نفس الرقم في الخانة السابقة مباشرة وأساس النظام المستعمل الآن هو ١٠ . || - اللوغاريتم Base of logarithm هو العدد الذي إذا رفع الى أس مساو للوغاريتم كان الناتج مساوياً للعدد . || - المتوالية الحسابية (العددية) ، الفضل المشترك - Common difference هو الباقي من طرح احد حدودها من التالي له في الترتيب مباشرة . || قطع مخروطي أساسي Base conic . || المحور - Radical axis : المحور الأساسي لدائرتين هو المحل الهندسي للنقطة التي يمكن أن يمد منها مماسات متساوية لهاتين الدائرتين والمحور الأساسي لثلاث كرات هو المحل الهندسي للنقطة التي يمكن أن يمد منها مماسات متساوية لهذه الكرات . || المركز - R. centre لثلاث دوائر هو النقطة التي يمكن أن يمد منها مماسات متساوية لهذه الدوائر وقد تشترك أكثر من ثلاث دوائر في هذا المركز ، ولأربع كرات هي النقطة التي يمكن أن ترسم منها مماسات متساوية لهذه الكرات وقد تشترك أكثر من أربع كرات في هذا المركز . || المستوي R. plane المستوي الأساسي لكرتين هو المحل الهندسي لنقطة يمكن أن يمد منها مماسات متساوية لهاتين الكرتين . || أسية (س) (X) Exp. تعبير مختصر للدالة الأسية .

اسط (لم) : الاسطوانة Cylinder(E)

جر (فر) : - Cylindre (F) . || أسطواني Cylindrique=Cylindrical :

شق (ط) اسطوانيات Strongyloides(E) . || - خرنبة S. stercoralis .

شم (زر) : - مركزية Cylindre central ou Stèle (F) الجزء المركزي من الساق أو الجذر في النباتات الوعائية .

شي (ث) : - C. خاتم آشوري . || - عمود Colonne وللأعمدة اطرزة مختلفة . || اسطراب

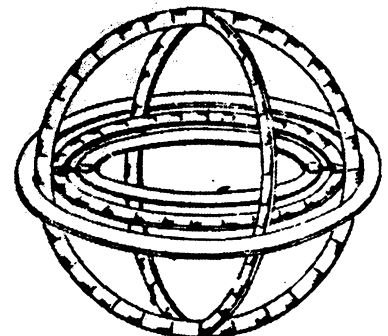

Acroblast ويتكون من الجسم المركزي في الخلية المتوية في أثناء عملية الانطاف . || - الحيوان المتوي = أكروسوم (Acrosome = Apical body) = مقدم رأس الحيوان المتوي . || (ك) أسل = يؤسل = حمض = يحمض Acylate هو أن تحمل مجموعة أسيلية محل ذرة ايدروجين في مجموعة ايدروكسيدية أو أمينية . || تأسيل = حمض Acylation مصدر الفعل أسل يؤسل = حمض يحمض . || (مر) التأسيل Atavism . || (ن) الأسل ويسمى أيضاً الفرز ومن أصنافه الفَضْوَر وهو السمار في مصر (Juncus acutus) من الفصيلة الأسلية Juncaceae وله أغصان كثيرة دقاق بلا أوراق . سوقه خضراء ذات أطراف حادة غير متفرعة ولا خشب لها . ينبت في الماء . أو في الأرض الرطبة بجوارها وتضع منه الحصر والغرابيل .

مد : التأسيل (مقابل) Atavisme (F) . شم (زر) : أسل = سمار = كتولان = كتولان = (L) (Juncus) (F) jonc وتطلق السمار اليوم أيضاً على أنواع من جنس السُمَد Cypelus . جنس نباتات عشبية من الفصيلة الأسلية تنبت في المناطق والأراضي الرطبة وتسمى أوراقها الأسطوانية الطوال والأطباق . وغيرها . وأنواع الأسل في



الشام كثيرة هاك بعضها . || - أحوي J. glauque (L) (J. glaucus) (F) . || - بحري J. maritime (F) (J. maritimus) (L) . || - عربي = نص (L) (J. arabicus) (F) J. arabe . || - عالجومي (J. de crapaud) (F) (J. bufonius) (L) بزوره أحفظ البزور خاصة الأنتاش اذا حفظت في مكان يواتها ، فقد استنبتت منها بزور كانت مدفونة تحت أحد الأسوار منذ ألفي سنة . || - معروف (F) J. commun . || - هرمي (L) (J. conglomeratus) (F) . || - هرمي (L) (J. pyramidalis) (F) J. Pyramidal . || أسليات (F) Joncacées ou Joncinées . || فصيلة الأسل من ذوات اللقطة . || مأسلة (F) Jonchère مستنقع يكثر فيه الأسل والقصب .

اسمنت (Cement) (E) مص (جي) : المواد التي ترسب بين حبيباتها الصخور فتلتصق بعضها ببعض لتكون منها صخوراً صلباً متاسكاً . وأكثر أنواع الأسمنت الطبيعي السليكا والجير والمواد الحديدية . || - بورتلندي C., Portland ويحضر بخلط أجزاء من الطين والحجر الجيري دقيق الحبيبات ثم طحنه وتحميصه الى درجة تقل عن درجة الانصهار . || (ك) - C. مسحوق يتكون من محروق الحجر الجيري والطفل ويضاف لتأجيلها نسبة صغيرة من الجبس

(F) Scomberidés فصيلة سمك من العظميات الشائكات الزعانف فيها الأسقمري والتن والبنيت والقنبر وغيرها .

اسك مص (ط) : الاسكة Labium minorus=Nym-pha (E) وهو الشفر الصغير .

أسكارية = [الصفير] (E) Ascariasis . مص (ط) : مرض ينشأ من وجود ديدان الاسكارس في الأمعاء وغيرها .

إسكبيوزة = زهرة الجرب (F) Scabieuse (L) (Scabiosa) .

شم (زر) : يسونها بعامية دمشق صايغ محرمة . والاسم العلمي من Scabiosa اللاتينية أي الجرب . جنس زهر من الفصيلة الدبسية . || - ألبية (L) (S. Alpina) (F) S. des Alpes . || - بستانية (L) (S. atropurpurea) (F) S. des Jardins . || - فقاسية (L) (S. caucasica) (F) S. de Caucase . || - متكاسية (L) (S. Metaxasii) (F) S. de Metaxas . || - نجيلية الورق (L) S. à feuilles de graminées . || - يابانية (L) (S. graminifolia) (F) . || - يابانية (L) (S. Japonica) (F) S. du Japon .

إسكمية (L) (Skimmia) (F) Skimmi . شم (زر) : من اسم رجل ياباني . جنس جنبات للتزيين من الفصيلة السذابية . || - حمراء (L) (S. rubella) (F) rougeâtre . || - عريضة الورق (L) (S. oblata) (F) S. à feuilles élargies . || - عطرة (L) (S. odorant) (F) S. fragrans . || - غارية الورق (L) (S. laureola) (F) S. à feuilles de laurier . || - يابانية (L) (S. Japonica) (F) S. du Japon .

إسكندرانية (E) Alexandrisme (F) Alexandrisme . مص (فل) : الثقافة اليونانية ، فنية كانت أو أدبية أو فلسفية ، التي عرفت في الإسكندرية فيما بين القرن الثالث قبل الميلاد والسادس بعده . وقد تطلق خاصة على الفلسفة الدينية في هذه الفترة ، أو على منحى في الأسلوب الأدبي والشعري .

إسكولاب (F) Esculape . شي (ث) : رب الطب عند الرومان وهو باللاتينية اسكولابيوس Esculapius . أمكون (E) Ascon . مص (اح) : طراز بسيط من الاسفنج مثل اللوكوسولينا Leucosolenia ، له فؤمة واحدة وعدة ثقوب شبيهة .

اسل (اسلة) (E) Barb . مص (اح) : وتطلق على الزوائد القرنية التي تخرج من السهم ويتكون من الأسلات نصلها ، وفي النبات تطلق على الشعيرة أو الهلثب الذي يحمل زوائد خيطية . || أسيلة (في الطيور) B. Barbule زائدة قرنية دقيقة تخرج من الأسلة . || (ط) سلف - أكروبلاست ،

وهي أقسام منها الاسفنجيات الكلسية والاسفنجيات الصوانية .

شق (ط) : اسفنجي (E) Spongy . || الحالة الاسفنجية Spongiose . || خلايا - Spongiocytes .



مص (اح) : الإسفنج (E) Sponge . || - الأنسوبي (E) Leucosolenia . || - الصواني - Cili-cious S. Hippospongia . || - الأحرش - Demospongia . || الاسفنجية Spongine . || (جي) اسفنجين Spongin . || مادة حريرية تفرزها المثقبات لتقوية جدار الجسم أو للربط بين الأشواك الصلبة التي تدعه . || شويكات الإسفنج Spong Spicules شويكات من الاسفنجين أو الجير أو السليكا تفرزها خلايا الطبقة الجلدية لجدار الجسم وتكون في أحجام وأشكال متباينة في المجموعات المختلفة من الاسفنج . ويستفاد منها في تصنيف الاسفنجيات . || (حض) : الإسفنجية (E) = Sponge (F) Eponge .

غويداج (E) White Lead . مص (ك) : هو الكربونات القاعدية للرصاص صيفته الكبريتية ٢ ر ك أ - ر (أيد) وهو مسحوق يستخدم في أعمال الطلاء وهو سام .

غيرولوبيون (L) Sphaerolobium . شم (زر) : وهي من اليونانية بمعنى كروية السنتات إلماعاً الى شكل سنتاتها الكروية . جنس جنبات للتزيين من الفصيلة القرنية .

مقربوط مص (مر) : الاسقربوط (مقابل) (E) Scurvy .

مقلونية (L) Escallonia . شم (زر) : باسم أحد أتباع لينوس . جنس شجر وجنبه للتزيين من فصيلة كلسرات الحجر . || - حمراء (L) E. rubra . || - كثيرة الزهر (L) floribonda .

سقمري (L) (Scomber) (F) Maquereau . شم (زر) : معربة وشائعة . جنس من السمك العظمي الشائك الزعانف من الفصيلة الاسقمرية . وفي سواحل الشام نوعان مشهوران منه ، وهو سمك



بحري . || - شائع (F) (S. colias) M. colias . || هو النوع المسمى اسقمري في سواحل الشام . || - معروف = طراخور (F) M. commun . || (L) (S. scomber) وهذه بعامية صيادي السمك في سواحل الشام || إسقمريات (F) Scombridés ou

(F) (A. trilobé) . || - صغيرة الزهر
A. Parviflora (L) (A. parviflora) (F)
|| - كبيرة الزهر (A. grandiflora (L)
(A. grandiflora) (F):

أشْب = تاشب (E) Alloy, to

مص (ك) : هو أن يصنع المرء أشابة . || تاشب Alloying مصدر الفعل أشب وتاشب . || أشابة Alloy, an جسم فلزي ينتج من خلط فلزين أو أكثر وصرهما حتى يمتزجا . || - « راني » Raney's a. أشابة تتركب من ٣٠٪ نيكيل ، ٧٠٪ ألومنيوم وتستعمل لاختزال النترات وتحويلها إلى نشادر . || - تصليبية Eutectic a. مخلوط من فلزين أو أكثر يتصلب تماماً عند درجة التصلب . || أشابات سهلة الانصهار alloys (fusible) هي أشابات تنصهر في درجات منخفضة وتستخدم عادة في سبك حروف الطباعة والإحلام وغيرها .

أشْتار

شي (ث) : أشْتار ، عشْتار (زربة بابلية) lstar (F) (Ashtart) .

أشْر

شم (زر) : أُشْرِيَّات (F) Térébrants ذوات الأشرات أي المثاقب من الحشرات غشائيات الأجنحة .

أشْق = وُشْق (F) Gomme ammoniac

شم (زر) : هما من أصل فارسي . صمغ طبي يستخرج من أنواع نباتية من جنس Ferula خاصة

أشْن

شم (زر) : أَشْنَة (L) (Usnea) (F) Usnée الاسم العلمي والاسم الفرنسي من أشنة العريضة . وهو جنس من الحزاز « أي الأشنة في مصر » تنمو نباتاته الخيطية على الأشجار والصخور . || - حمراء « في الشام » Floridées ou Rhodop-hycées « في مصر » رتبة من الأشنة « الطحلب » تشمل بضع فصائل نباتية . || - خضراء « في الشام » Chlorophycées (F) طحلب أخضر « في مصر » رتبة نباتية تشتمل على بضع فصائل كالدغمت والسحاريات . || - زرقاء Cyanophycées ou Algues bleues (F) « في الشام » . طحلب أزرق « في مصر » رتبة من الأشنة « الطحالب » تنسب إليها الجراثيم أي فصيلة البكتريات وفصيلة بزقة القمر وغيرها . || - سمرام (في الشام) = طحلب أسمر (في مصر) Phéophycées ou Algues brunes (F) الأشنة « الطحالب » تشمل الفوقسيات وغيرها . مد : الأشنة (مقابل) (F) Algue . || أشنة الصباغين Orseille tinctorial .

أشْن

مص (ن) : الأشْشان أو الفسول أو الحُرْض أو الإحْمام (في الشام) وهو من الفسولات يطلق خاصة على Arthrocnemum glaucum من الفصيلة الرمامية Chenopodiaceae وهو جنبة ملحية تنبت بالأراضي الرملية ، وأغصانها كثيرة العقد ، وأوراقها أترية متقابلة ، وتستهلكه العرب هو أو رماده في غسل الثياب وغسل الأيدي بعد

حمراء اللون تنتج من إمرار غاز الأستلين في كلوريد النحاسوز النوشادري .

أستيلين (E) Acetylene

مص (ك) : غاز عديم اللون . صيفته الكيميائية : ك٣ يد٤ .

أستيتون

مص (ك) : أستيتون (E) Acetone سائل طيار ، عديم اللون ، له رائحة مميزة ، يغلي عند درجة ٥٦ م . صيفته الكيميائية : ك١ يد٤ . ك١ ا١ . ك١ يد٤ . || فنيل هيدرازون الأستيتون A. phenylhydrazone مركب عضوي يتكون من تكاثف الفينيل هيدرازين مع الأستيتون . || شبه كاربازون الأستيتون A. se-micarbazone مركب عضوي ينتج من تكاثف الأستيتون مع شبه الكاربازيد .

أستيتي

مص (ك) : الحمض الأستيتي = الحمض الخلي = حمض الخل (E) Acetic acid هو الحمض السائل الذي ينتج من أكسدة الكحول الأيثلي الذي هو روح الخمر ويوجد في الخل . || الأستيتو أستيتي Aceto-Acetic acid الحمض الذي يشتق من جزئين من حمض الخل باستخراج جزئيء ماء منها وصيفته الكيماوية هي ك١ يد٤ ك١ ا١ . ك١ يد٤ ويوجد في بول بعض المرضى بالبول السكري .

أستيل

مص (ك) : أستيل (E) Acetyl مجموعة حمض الخل ورمزها ك١ يد٤ . || - حامض الساليسيليك (أسبرين) Acetyl salicylic acid مركب بلوري عديم اللون ينصهر عند درجة ١٣٥° ، صيفته الكيماوية : (ك١ يد٤) ا١ . يد٤ ك١ ا١ . ايد٤ ك١ يد٤ . || أستل يؤستل Acetylate هو أن تحل المجموعة الأستيلية في مركب ما محل ذرة الأيدروجين به . || أستلة Acetylation مصدر أستل يؤستل . || القيمة الأستيلية Acetyl value مقدار ما في المركب من مجموعة أو أكثر من المجموعات الأستيلية مقدرة بالوزن منسوبة إلى وزن المادة الأصلي .

أستيدات مركبة (E) Composite ascidians

مص (اح) : هي حيوانات تعيش في كتل وتتبع شعبة ذبلي الحبليات : (Urochordata) .

أستيدوم (يونانية) (E) Acidium

مص (اح) : ومعناها المنزل . وهو عبارة عن عضو كاسي الشكل (يوجد في فطريات الصدأ) ويولد نوعاً من الجراثيم (الأبواغ) الأستيدية نسبة إليه .

أستيلاز (E) Acylase

مص (ك) : أنزيم يحلل المواد متعددة الببتيد .

أستيلون (E) Acyloin

مص (ك) : مركب عضوي ينتج من تكثف الألهيدات وهو سهل التأكسد إلى ثنائي الكيتون .

أستيمينة (F) (Asiminier) (L) Asimina

شم (زر) : لفظة كندية . جنس شجر من فصيلة القشديات . || - ثلاثية الفصوص A. trilobata (L)

ومسحوق هذه المواد عند خلطه بالماء يكون عجينة تتجمد اذا تركت فتستخدم في أعمال البناء وهناك أنواع مختلفة تستخدم لأغراض شتى يختلف تركيبها وفقاً للأغراض التي تستعمل فيها ويطلق عليها أيضاً أسمنت ، فمثلاً يقال أسمنت مائي وأسمنت للأسنان وأسمنت المطاط وأسمنت الخزف وهكذا ... الخ . || (صح) : ملاط الا - C. mortar .

أسمندة مالوكية = سرخس مزهر Osmonde royale ou Fougère fleurie (F) (Osmunda regalis (L)

شم (زر) : كلمة أسمندة باسم أحد الآلهة . والثانية مترجمة . نوع معمر جميل من السرخس ينسب الى الفصيلة الأسمندية . || أسمنديات Osmondacées (F) من اسم احد آلهة السلتين . فصيلة نباتية من رتبة السرخسيات فيها الأسمندة وتسمى السرخس المزهر والسرخس الملوكي .

أسواني (F) Syénite

شم (زر) : الفرنسية من Syéne وهو الاسم اليوناني القديم لبلدة أسوان في صعيد مصر . صخر من الصخور النارية .

أست

مص (ك) : أست = ألدهيد = الألهيد الأستيتي = الألهيد الخلي Acetaldehyde = Acetic alde-hyde (E) سائل طيار عديم اللون ينتج من أكسدة الكحول الأيثلي بتفاعل ذرة واحدة من الأكسجين مع جزئيءه . || - أميد Acetamide مركب يتكون بتسخين خلات الألومنيوم (خلات النوشادر) في أنبوبة مخنومة ، وصيفته الكيميائية : ك١ يد٤ . ك١ ا١ . ن يد٤ . || - أنيليد Acetanilide مركب بلوري عديم اللون يتكون بأستلة الأذلين ، وصيفته الكيميائية : ك١ يد٤ . ن يد٤ . ك١ ا١ . ك١ يد٤ . || أستالدول (ألدول) (= Aldol) Acetaldol سائل عديم اللون رائق ، يتكون باتحاد جزئين من الأستيدالدهيد وصيفته الكيميائية : ك١ يد٤ . ك١ يد (ايد) ك١ يد٤ . ك١ يد٤ . || أستالدو أو أكسيم Acetaldoxime مركب يوجد صلباً أو سائلاً ، درجة انصهاره إما ٢٣ ، أو ٤٧ م يتكون باتحاد جزئيء من الأستيدالدهيد وجزئيء من ايدرو-أكسيم . صيفته الكيميائية : ك١ يد٤ . ن ايد٤ . || أستيدالدهيد Acetaldehyde سائل عديم اللون له رائحة عطرية قاذرة ، صيفته الكيميائية : ك١ يد٤ ك١ ا١ . || فنيل هيدرازون أستيدالدهيد A. phenylhydrazone مادة بلورية تتكون من اضافة مادة فنيل هيدرازون إلى جزئيء من الأستيدالدهيد . وصيفته الكيميائية : ك١ يد٤ . ن ايد٤ . ك١ يد٤ .

أستال (E) Acetal

مص (ك) : سائل عديم اللون يحضر بتفاعل كلوريد الأيدروجين مع خليط من الكحول والأستيدالدهيد وصيفته الكيميائية : ك١ يد٤ ك١ ا١ (ك١ يد٤) .

أستاليد (E) Acetylde

مص (ك) : أستاليد النحاس (أستاليد النحاسوز) Copper acetylde = Cuprous acetylde

Recto-sigmoidectomy . الطحال - Splenectomy .
Caesarean . الرحم القيصري
hysterectomy استئصاله بعد الولادة بالشق
القيصري .
Periurethral prostatectomy . الكوة
بطريق البطن - Nephrectomy, abdo-
minal .
Hysterec . - الرحم بطريق البطن - Splenec-
tomy, abdominal .
Bonne (ق) أصل بوليفة النقل
Ascendants lettre de voiture (F) .
الأصول .
Actif .
Représenté (ك) (التأصل
Allotropy (E) هي ظاهرة وجود عنصر أو
مركب كيميائي على أشكال مختلفة مع عدم تغير
جوهرها وإن اختلفت خواصها الطبيعية مثل
صور الكبريت والكربون المختلفة .
تأصلية Allotropic changes . (هـ)
الأصل Origin هي نقطة تقاطع محاور
الإحداثيات .

جر (فر) : الأصل (E) the origin (F) Origine
نقطة تقاطع محاور الإحداثيات .
أصل Intrinsic (E) Intrinsèque (F) .

شق (ط) : يستأصل (E) Extirpate .
استئصال Extirpation .
Apicoectomy (E) .
الذروة - Apicoectomy .
Hysterec .
الرحم - Hysterec .
Abdominal H .
من البطن - Abdominal H .
Total H .
Pan H .
العام - Total H .
من المهبل - Vaginal H .
دون التام -
Subtotal Hysterec .
مجموع الرحم -
Panhysterec .
القرينات - Turbinectomy .
Colectomy (E) .
الكولون -
Prostatectomy .
أصلي = حديث .
بدني (E) Primitive .

شم (زر) : أصل = منشأ = مهد (F) Origine
أصول ومهود ومناشئ . يقال مثلا أصل الفستق في
الشام والشام مهده .
تأصل الطعم = إنتماق -
Affranchissement du greffon (F) .
استقلاله
عن الطعم ببروز جذور له .
ويحصل ذلك
عندما يطمر مكان التطعيم بالتراب مما يجب تجنبه .
أصول مركبة = أصول مباشرة
Immédiats (F) .
اصطلاحاً آخر مواد يمكن أفرادها
بوسائل ميكانيكية دون حلها بالوسائل الكيميائية ،
ومنهما السكر والنشا والآح «الزلال» والدهن وغيرها
Python .
أصله Python ثعبان كبير من عدييات
الأخاديد وفصيلة الأصيليات .
أصيليات Pythonidés .
فصيلة حياها ، من عدييات الأخاديد
فيها الأصل والبواء .
شمي (ث) : أصل = أرومة (F) Souche .
البناء Substruction (F) .
أصلي = صحيح
Authentique .
كوش (فل) : أصل، موضوع (E) Postulate
Postulat (F) (أ) مبدأ غير بين بنفسه مبني به

في الصحارى المصرية ، وأوراقها خضراء ناضرة ذات
أذينات شوكية معقفة وثمارها لبيبة تعرف (بالشفلج)
ويزرع هذا النبات في أوروبا لاستعمال براعمه
الزهريّة مخللة أو مملحة .
Sphyræna vulgaris (L) (Spet ou إسْفِرْتِي)
Sphyrène spet (F)
شم (زر) : سمك بحري مبدول في سواحل الشام



حيث يعرف باسمه العلمي المحرف . وهو من فصيلة
الأصفرنيات Sphyrénidés .
أصل

مص (اح) : الأصل (في الحيوانات والنبات)
Germ (E) .
الأصلة Cobra حية عظيمة
سامة شرسة تطلق على : أ - الناثير المصري



Egyptian cobra .
البخاخ Spitting cobra .
Original (ك) :
أصلي (بك) .
التأصل Allotropy .
ظاهرة وجود المادة النقية في
الحالة العنصرية في أكثر من شكل بلوري واحد كما
يشاهد في الكبريت والفسفور والقصدير والكربون .
حوض الأصل (F) Originale ما ينتسخ منه .
استئصال الخصية (E) Orchidectomy .
الفص Lobectomy .
ويطلق على إزالة فص
من الرئة .
الكظر Adrenalectomy .
اللوزة Tonsillectomy .
قطعها جراحياً .
الرسغ «لليستر» Lister's excision of wrist .
وفيه يستأصل الرسغ كاملاً .
البروستاتة Prostatectomy .
العجانى للمستقيم P. resection of rectum .
البطني العجانى للمستقيم Abdomino-p .
excision of rectum .
الأزدواجى المتزامن
Synchronous, combined, excision of rectum
للمستقيم وفيه يستأصل المستقيم جراحان أحدهما
يعمل في البطن والآخر من العجان في وقت واحد .
التشخامية Hypophysectomy «عملية
استئصال الغدة النخاعية» .
التوتة Thymec-
tomy وهي غدة في مقدم الصدر .
الحنجرة
Laryngectomy .
الرئة - Pneumonec-
tomy .
القطني للعقد Lumbar gan-
tomy .
فيه تزال العقد السمبائية بفتحة
في القطن .
القطني للكوة
L. nephrectomy .
المستقيم والسجمي

الطعام ويطلق الأشنان أيضاً على نباتات الجنسين
Salicornia, Anabasis وكانوا يستخرجون القلى
منهما .
أشن (ج. أشن) «
Lichen (E) كائن نباتي مركب من
طحلب وفطرة يعيشان معاً متكافلين .
أشن
جستيرية Gasterolichens وهي أشن مكونة من
فطريات جستيرية ، تعيش في تكافل مع مكونات
طحلبية .

أصار (E) Asar

مص (جغ) : ركام مستطيل ضيق من الرمل
والخصى كان يوماً مجرى للماء تحت نهر من الجليد ،
وتخلف بعد ذوبان الثلج .

أص
شي (ث) : مأصر ، مأصر (E) Estacade
حاجز في الماء من أوتاد وغيرها .

أصص
مص (حض) : الأصيل (F) Pot de fleurs وعاء
من الفخار غالباً ، تستنبت فيه الرياحين .

شم (زر) : تأصيل = تركيب (F) Empotage
كلاهما من وضعي . وهو الزرع في أصيص أو في
مركن . ولم أجد في معاجمنا ما يقابل الكلمة
الفرنسية ، فيفيد جعل الفعلين أصص وركن يتضمنان
معنى الزرع في الأصيل أو في المكن ، وذلك على
قاعدة الاشتقاق من أساء الأعيان لضرورة عليه .

إسطبل .
إسطبل (F) Ecurie
شم (زر) : يجمعان بالألف والتاء . مسكن
الدواب من الفصيلة الخيلية .

أصطرك = لبنى = عهبر (F) Styraخ
Aliboufier (F) (L) officinalis

شم (زر) : في الشام عن المفردات . قلت : واللبنى
تطلق اليوم عليه في جبل الشيخ . وهو مبدول في
جبال الشام . شجر أو جنبنة من فصيلة الأصطركيات
صنمها يسمى الميعة والميعة الجامدة والناشفة . وتدل
كلمة العهبر أيضاً على الترجس والياسمين كما في
المعاجم . واليونانية Styraخ من أصل سامي .
وقد أعادها العرب الى لسانهم باسم أصطرك . أما



اللبنى فسامية تدل على البخور .
أصطركيات (F) Styraخacées فصيلة نباتية من ذوات الفلقتين
وحيدات التوجيه قريبة من الفصيلة الزيتونية ، فيها
الأصطرك ويسمى اللبنى .

أصف

مص (ن) : الأصف والصف لغة فيه أو الكبّر
أو الكبار ويعرف في مصر الآن بشوك الحمار
Capparis spinosa (L) من الفصيلة الكبّرانية
Capparidaceae هو جنس موطنها حوض
البحر الأبيض المتوسط وتنمو على الأحجار الجيرية

رتية الخيلان أي بنات الماء Sirenia من الثدييات Mammalia هي حيوانات بحرية تشبه السمك في



شكلها الظاهر وتتغذى من الأعشاب البحرية ، لونها قاتم ولها جلد أملس غليظ تحته طبقة غليظة من الشحم لحفظ حرارة الجسم وهي قليلة الشعر بخلاف الثدييات الأخرى ولها يديان في شكل زعانف الاسماك وليس لها رجلان . وذيلها مشقوق ذو شطرين أفقيين . وللأنثى ثديان في صدرها، وخصيتا الذكر مستترتان في تجويف البطن . ويبلغ طولها مترين ونصف متر تقريباً وهي حيوانات شديدة الخوف والحذر . ويندر رؤيتها نهاراً وهي لا تنفس في الماء ولهذا تصعد الى سطح الماء من آت لآخر لتنفس . وتحمل الأنثى وتلد بعد حول وتحتضن رضيعها الى صدرها بإحدى زعنفتيها لترضعه من ثديها . ومنها ثلاثة أنواع : الأطوم الهندي Dugong dugong أطوم البحر الأحمر D. taber- naculi أطوم الأسترالي D. australis . (ط) : Retention of faeces احتباس البعر أو الفاظ .

أغاريقون عن (ابن البيطار) Agaric = Agaricus = Polyporus officinalis (L)

مص (اح) : ويسمى أغاريقون أبيض أو أغاريقون أنثى وهو فطر ينبت على جذوع بعض الأشجار وهو على شكل كتل اسفنجية ليفية غير منتظمة الشكل ، تتكون من خيوط فطرية متداخلة ولونه بني من الخارج أبيض مصفر من الداخل طعمه في أوله حلاوة وفي آخره مرارة لاذعة ، ويستعمل كسهل شديد . ويطلق اللفظ الأفريقي الآن أيضاً على نباتات جنس عيش الغراب .

إفدرين (E) Ephedrine

مص (ط) : قلواني يشبه الأدرينالين في تركيبه الكيميائي وأثره الفسيولوجي .

أفرتين (E) Avertin

مص (ط) : « مخدر عام » .

أفروديت (F) Aphrodite

شي (ث) ربة الجمال والحب وهي فينوس عند الرومان .

افستين (F) Absinthe (Artemisia absinthium) (L)

شم (زر) : المفردات . وهي من (Apsinthion) اليونانية . قال ابن البيطار انها تعرف في أيامه بالدميسية في مصر . عشبة معمرة من المركبات الأنثوية الزهر تثبت بربة وتزرع لعطرية في جميع أجزائها تستعمل في الطب للهضم والأدرار وطرود الدود . وتستعمل في صنع شراب كحول يسمي

واللي (E) French cuvre قطعة من خشب أو غيره مستوية مقطوعة قطعاً غير متماثل وبها حافات منحنية الخثناء متفاوتاً وهي تقوم مقام المسطرة في رسم الخطوط المأطورة . (هـ) الإطارات Frames هي الأجسام المكونة من قضبان متصل بعضها ببعض وتؤثر عليها قوى مختلفة .

أطرغلة = قمرية (L) (Turtur) (F) Tourterelle شم (زر) : جنس القهاري والأطرغلات والفواخت من الفصيلة الحمامية . وهي طيور تشبه الحمام ولكنها

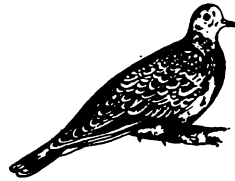

أصفر منه . (شائعة) = T. commune (F) (T. turtur ou Streptopelia turtur) (L) اللسان والقاموس . طرغلة في الشام ، وقمرية في مصر ، وشفنين في العراق . أما ما يسميه الدماشقة قمرية فضرب منه على الأرجح ، أو هو نوع مستقل لم أتبينه . والأطرغلة طائر مشهور يصاد .

إطريطومة = طريطومة (F) Tritome (L)

شم (زر) : من اليونانية بمعنى ثلاثية الحزات . جنس زهر من الفصيلة الزنبقية . (هـ) - ألوية كاذبة (L) (T. uvaria) (F) T. faux aloès (L) . (هـ) - حواء (F) T. à feuilles glauques (L) (T. glauca) (L) . (هـ) - مرجانية (F) T. corallina (L) . (هـ) - نبيلة (F) T. noble (L) (T. nobilis) (L) .

اطلنط (F) Atlante

شي (ث) : تماثل حامل (دعمة على شكل تماثل)



على سبيل حسن الظن . قال ابن سينا « وقوم يسمون الأصل الموضوع « مصادرة » وقوم يقسمون الأصل الموضوع الى مقبول بالمساهلة وليس في نفس المتعلم رأي يخالفه ، والى متوقف فيه بحسب ضمان المعلم بيانه في وقته وفي نفس المتعلم رأي يخالفه . (البرهان ٥٩) . (٢) عند كانظ الحرية والخلود والله هي « مصادرات العقل العملي » وهي عقائد لا عقائد شخصية ذاتية ، بل موضوعية كلية لأن العقل نفسه هو الذي يفرضها ، ويعجز العقل النظري عن البرهنة عليها . (٣) في مقابلة « أولي » « وربما قصر المتعلم عن تصور الأوليات في العقل أولية ، فتصير الأوليات بالقياس إليه أوضاعاً » .

اطالطة (L) Atalanta

شم (زر) : من اسم علم في الاساطير . جنس جنينية من فصيلة البرتقاليات .

اطر

مع (لجم) : الإطار (مقابل) (E) Tyre .

مد : - الدائرة (مقابل) (F) Péricycle .

جر (فر) : - (F) Cadre Frame (E) .

شم (زر) : إطار = قوس = قنطرة . Arceau .

Archet. Arçon (F) هو في الكروم الأطار أي

قضبان الكرم تلوى لكي لا تعصي أي لكي يزداد

حلقها . وهو في الحدائق قوس يغطي بالنباتات

المعترشة . (هـ) - الدائرة = حوق - (F) Péricycle

قلنا « اطار وحوق » ، ولم نقل

« محيط » لكي لا يحصل اختلاط بمحيط الدائرة

المعروف . وقال بعضهم « منطقة محيطة » . وعرب

آخرون فقالوا بريسيكل . سافة خلايا تكون في

الجذر بين الأدمة الباطنية Endoderme من جهة

وحزم الخشب واللحاء من جهة ثانية . (هـ) أطرة

(F) Couronne اكليل الحافر أي أعلاه ، وهي

بين الرسغ والحافر .

شي (ث) : إطار (مقابل) (F) Bâte .

(نطاق = ترس = ساعة - جدارية) : Cartel

(هـ) = تأطير Encadrement . (هـ) =

كفاف = قاعدة Châssis . (هـ) - الباب =

برواز - Huisserie . (هـ) - (للباب أو الشباك)

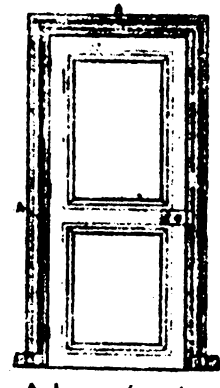

Dormant . (هـ) - الزجاج Filotière .

- الطاولة Ceinture de table . (هـ) - الغلق

(إطار غلق المقعد في البناء) Guimberge .

مس (فن) : المنطرة (من الأطر وهو العطف

اطم

مص (ح) : الأطوم والطوم واللاطوم . والخنفاء والمليصة والزالفة ويقر البحر: يعرف عند العامة بمروس البحر يطلق على أنواع من جنس Dugong (Halicore) من الفصيلة الأطومية (E) Halicoridae

كوش (فل) : نسبة الى إقليدس الإسكندري .
ويطلق هذا الاصطلاح بالأخص على الفرض القائل بأن
المكان مسطح من حيث ان هذا الفرض يحقق
مصادرة إقليدس الخامسة « إذا قطع خط مستقيم
خطين مستقيمين بحيث كانت الزاويتان الداخليتان في
أحد الجانبين أقل من زاويتين قائمتين ، فان الخطين
إذا امتدا الى ما لا نهاية ، يتلاقيان في هذا الجانب
الذي تكون فيه الزاويتان الداخليتان أقل من
قائمتين . » لا - Non-E. (E) Non-e (F) -
يقال على الهندسة التي تنقض مصادرة إقليدس الخامسة
الخاصة بالتوازي ، مثل هندسة لوباشوفسكي التي
تفترض ان الخطين غير المتوازيين قد لا يلتقيان أبداً .
وهندسة ريمان التي تفترض استحالة رسم خطوط
متوازية في أي مستوى أفقي واحد .

اقليطورية = بطرية Clitorie (F) Clitoria (L)
شم (زر) : جنبة البظر ، لأنهم شبهوا زهرتها بهذا
العضو . جنس جنبة للتزيين من فصيلة القرنيات
الفرشية .

اقليستغمة (L) Clinostigma

شم (زر) : من اليونانية بمعنى منحنية السمة .
جنس شجر من الفصيلة النخيلية .

اقمادانية (L) Acmadenia

شم (زر) : من اليونانية بمعنى حادة العدد الماعداً
الى غدد المثبر الحادة . جنس جنبة للتزيين من
السذابيات العطرة .

اقنثا = اقنثوس (F) Acanthus (L)

شم (زر) : من اليونانية بمعنى الشوك . جنس
نباتات معمرة من الأقنثيات تصلح للتزيين . || -
رخسة A. mollis (L) A. à feuilles molles



(F) . || - سورية A. syriacus (L) A. de

syrie (F) مار عويلا . شوك الجمل في الشام . ||

- شائكة A. spinosus (L) A. épineuse (F)

. || - شجرية A. arboreus (L) A. en

arbre (F) سنف في اليمن . || - كثيرة الشوك

. A. spinosissimus (L) A. très épineuse (F)

|| اقنثيات Acanthacées (F) فصيلة نباتية من

ذوات الفلقتين وحيدات التوجيه تشمل الاقنثا

والرؤيلية الخ .

مد : اقنثار هلة (مقابل) (L) Acanthus mollis

اقونيطن = بيش (F) Aconitum (L)

شم (زر) : الاولى من اليونانية والثانية من

السنسكريتية بمعنى السم . جنس نباتات عشبية معمرة

سامة من فصيلة الحوذانيات فيها انواع وضروب

كثيرة تزرع لجمال ازهارها . || - خريفية

|| A. autumnale (L) A. d'automne (F)

مص (ط) : « مخدر موضعي » .

افومتر (E) Avometer

مص (كم) : جهاز يتركب من أمتر حساس ومجموعة
من المقاومات وبطارية ويستعمل لقياس التيار أو
فرق الجهد أو المقاومة في دوائر التيارات المستمرة أو
التيارات المترددة .

افياكتا (E) Avyakta

مص (فل) : مصطلح هندي ، عربي البيروني
(أبيكت) ، ويراد به الهويلى المجردة أو شيء بلا
صورة . ويقابل viakta أي المادة التي اتخذت
صورة .

أفصليس = حمض Oxalide (F) Oxalis (L)

شم (زر) : جنس نباتات عشبية من الفصيلة الحمضية
فيها أنواع تزرع بقلأ وأخرى لزهرها ، وفيها أنواع
برية . وكلمة حمض أطلقها العرب أيضاً على نباتات
من جنس Rumex . وأفصليس يونانية معربة قديماً
معناها الحامض . || - دب O. de Deppe (F)
O. Deppei (L) نوع أميركي معمّر يستعمل
كالأفصليس السقولي . || - ذو أربع ورققات
O. à quatre feuilles (F) O. tetraphylla (L)
O. petite oseille . || - صغير
O. Surelle (F) O. acétosella (L) ينبت برياً



ويتقلونه . || - عسقولي O. tubéreux (F)

O. crenata (L) نوع أميركي معمّر يزرع لساقله

التي تطبخ وأوراقه التي تصنع سلطة . || - مزهر

O. florifère (F) O. floribunda (L) يزرع

للتزيين . || - وردى الزهر O. à fleurs roses



(L) O. rosea (F) يزرع لجمال ورقه وزهره . ||

اقصليسيات = حمضيات Oxalidés ou Oxalida-

(F) فصيلة نباتات من ذوات الفلقتين فيها

الأفصليس . || حامض أفصليك Oxalique

« Acide » (F) .

اقلادرستريس (L) Cladrastis

شم (زر) : من اليونانية بمعنى نخيلة الأغصان .

جنس جنبة من القرنيات .

اقنطونية (L) Clintonia

شم (زر) : باسم Witt Clinton الأمريكي .

جنس زهر من الفصيلة الجريسية وقبيلة اللوبلية .

اقليدي (F) Euclidien (E) Euclidian



باسمها .

افق

مع (تر) : افق = طبقة Horizon (E) . ||
- (ا) H. A . || - (ب) H. B . || -
(ج) H. C . || - السلب = - السلب
Eluvial H. || - الكاسب = - الاضافة
Illuvial H.

جر (فر) : افقي (E) Horizontal (F)

مص (جمع) : أفق مرئي Horizon, Sensible

or Visible (E) خط دائري يرى فيه المشاهد السماء

كانها ملتقبة بالأرض ويبدو متعرجاً على اليابس

ومكوناً دائرة كاملة على الماء . || - تروبي

H. Soil طبقة أفقية من ترى الأرض متجانسة في

خصائصها . || التآفق Advection انتقال الحرارة

في اتجاه أفقي . أما « التصعد Convection فهو

انتقال الحرارة في اتجاه رأسي . || (فن) : الأفق

Level (E) Horizon (F) هو خط أفقي

مفروض أمام الأفق يظهر للرسم أنه منطبق عليه

فالأفق نفسه لا يظهر إلا في العراء وفائدته في الرسم

هو تعيين نقطة النظر عليه .

أفلاطونية حديثة (F) Neo-Platonisme

platonism (E)

مص (فل) : مذهب أفلاطون وأتباعه ، وأساس

القول بالواحد الذي صدرت عنه الكثرة ، وفيه

نزعة صوفية تمزج الفلسفة بالدين .

افن

شم (زر) : أفيون Opium (F) كلمة أفيون من

أصل يوناني = عصارة لبنية كثيفة تستخرج من

جراء الحشخاش وتحتوي على ثلاث مواد منومة

احداها المرفين .

افوكاتة = شجرة الحمامي (F) Avocatier

Persea (L)

شم (زر) : الاولى معربة . والفرنسية وأشباها

في اللغات الأوربية من كلمة Aouicate بأحدى

لغات أمريكا الأصلية . وقد ترجمت بكلمة الحمامي

تجزوا . جنس شجر مثمر من فصيلة القاريات

أمويكي المهد ليس له اسم عربي . || - معروفة

(L) A. commun (F) P. gratissima

وأفوكادو في مصر حيث يزرع لشمره . ومن أسماؤه

كثرى الحمامي .

أفوكين (E) Efoicine

مع (فض) : الاوكسجين السائل (E) Liquid O.
مص (ك) : عنصر غازي من عناصر الهواء عديم اللون والطعم والرائحة ويذوب بنسبة ضئيلة في الماء وهو لازم للتنفس للحيوان والنبات . وزنه الذري ١٦ وعده الذري ٨ . // ذائب Dissolved oxygen أكسد

مع (فض) : مؤكسد (E) Oxidizer .

اكستوريزة = صفراء العروق (F) Xanthorrhize
Xanthorrhiza (L) .

شم (زر) : من اليونانية بهذا المعنى . جنس جنبات للترزين من الفصيلة الشقارية . // = مقدونية الورق (F) X. à feuilles de persil .

اكستوقيرة = صفراء القرون (F) Xanthocère
Xanthoceras (L)

شم (زر) : من اليونانية بهذا المعنى . جنس جنبات للترزين من الفصيلة الصابونية . // = غيراوية الورق (F) X. sor-
X. à feuilles de sorbier (F) X. sor-
bifolia (L) .

اكسيد ربيعي (E) Quarentoxide

مص (ك) : أكسيد فلز ثنائي التكافؤ صيغته الكيميائية م، مثل (نج، ا) . // - خماسي Pentoxide أكسيد يتألف من عنصرين أحدهما الأوكسجين . وتوجد خمس ذرات منه في الجزيء مثل حامض أكسيد الفسفور . // تأكسد ذاتي Auto oxidation هو تأكسد مادة يحدث مصاحباً لتأكسد مادة أخرى مثال ذلك تأكسد فلز الزنك بواسطة الماء والأوكسجين الى ايدروكسيد الزنك وفوق أكسيد الأيدروجين .

اكسيلوبيون (F) Oxilobe (L) Oxylobium

شم (زر) : معربة وهي من اليونانية بمعنى حادة السنقات الماعاً الى سنقاتها الحادة الرأس . جنس جنبات للترزين من الفصيلة القرنية . // - إهليلجي (L) O. ellipticum . // - سناني O. lanceo-



latum . // - شجري O. arborescens . //

قلبي الورق O. cordifolium .

اكسيلوز = زيلوز = خشبوز (F) Xylose

شم (زر) : مادة سكرية تستخرج من قش الحنطة والذرة الصفراء ومن خشب الزان ومن نبات الطرفيل وغيرها .

أكسين = هرمون النمو (F) Auxine (E) Auxin

شم (رج) : اصطلاح عام يطلق على مواد عضوية طبيعية لها تأثير مؤات او غير مؤات لنمو النباتات ، وذلك عندما تكون تلك المواد في تركيزات جد خفيفة .

اكسيورة (L) Oxyura (F) Oxyure

شم (زر) : معربة . وهي من اليونانية بمعنى حادة الذيل لشكل السبات في أزهارها . جنس زهر من

اكتين (E) Actin.

مص (ط) : أحد بروتينات العضل .

اكتينومتر (E) Actinometer

مص (ك) : جهاز يستخدم لدراسة أثر الأشعة الضوئية في سرعة التفاعل الكيميائي كالذي يكون بين الكلور والايديروجين .

اكتينون (E) Actinon

مص (ك) : عنصر غازي خامل وزنه الذري ٢٢٢ وعده الذري ٨٦ ينتج من تقطت عنصر الأكتينوم .

إكثيا = البثرية المقرحة = البثرية القرحة Ecthyma (E)

مص (ط) : إلتهاب جلدي يحدث للصفار . يتميز ببثور تتقرح ناشئة عن عدوى ، وقد تكون بثرة واحدة أو بشوراً متفاوتة القدر .

اكر (F) Acre

شم (زر) : مقياس للمساحة في بعض البلاد .

اكردين (E) Acridine

مص (ك) : مركب عضوي حلقي متباين يستخلص من قطران الفحم .

اكروبول (F) Acropole

شي (ث) : الحي المرتفع في المدن الاغريقية يضم المسكن الملكي ومعبداً لآلهة اليونان . واكروبول أثينا معروف .

اكروليث (F) Acrolithe

شي (ث) : (معربة) تمثال قددت أطرافه من الحجر وصنع جسمه من الحديد او الخشب او غيرها .

اكرولين (الدهيد الأكروليك) (E) Acrolein = Acrylic aldehyde

مص (ك) : مادة عضوية سائلة لها رائحة نفاذة تنتج من تحلل الجليسرين وكانت تستعمل في الحروب مادة مهيجة .

اكريلافين (E) Acriflavine

مص (ك) : مركب كيميائي أصفر مطهر .

اكريل (E) Acrylic resin

شق (ط) : مادة راتنجية .

اكريلونيتريل (E) Acrylonitrile

مص (ك) : مركب يستخدم في صناعة اللدائن .

اكروميدي (F) Exomide

شي (ث) : رداء اغريقي يلبسه العامل محسوراً عن كفه .

اكتينات (E) Auxins

مص (ك) : أحد الهرمونات النباتية وهو منبه لإنبات الحب .

اكتورية (E) Oxyuriasis

مص (ط) : وهو مرض توجد فيه ديدان « الإنتروبسيس » في الأمعاء .

أكسجين = أكسجين (F) Oxygène

شم (زر) : ويسمى مولد الحموضة . غاز لاون له ولا رائحة ولا طعم ، يكثر في الهواء ويمتزج بمعظم الأجسام البسيطة .

شق (ط) : اكسجين = مولد الحموضة (E) Oxygen



ذو لونين (L) A. variegatum (L) A. bicolore

(F) . // - محمر الزهر (L) A. rubicundum

(F) A. à fleurs rougeâtres . // - كبير الزهر

(F) A. cammarum (L) A. à grandes fleurs

(F) A. japonicum (L) A. du japon

(F) مص (ط) : - الجوهر الفعال في نبات البيش

(Aconitum napellus) ونبات خانق الذئب

(Aconitum lycoctonum) (L) .

اكايبية (F) (L) Akebia

شم (زر) : اسمها في اليابان. جنس نباتات معترشات للترزين من البرباريسيات .

اكاديمية (اقانميا) (E) (F) Académie

مص (فل) : أقدم مدرسة فلسفية ، أسسها

أفلاطون في أثينا عام ٣٨٧ ق.م. درس فيها

الرياضيات والفلسفة ، وكتب على بابها : من لم يكن

مهندساً فلا يدخل علينا . قام على أمرها

تلاميذه من بعده ، واستمرت إلى أن أغلقها

جستيان عام ٥٢٧ م . تقسم بحسب تطورها

الزمني إلى : قديمة (Ancienne A.) استمكت

بتعاليم أفلاطون . ووسطى (Moyenne A.)

انحرفت عنها قليلا . وجديدة (Nouvelle A.)

قمت بالاختال حين عز عليها اليقين . // أكاديمي

(F) Academicien أحد رجال المدرسة

الأفلاطونية .

كوش (فل) : مدرسة انشأها افلاطون عام ٣٨٧

ق.م. على أبواب المدينة في أبنية تطل على بستان

أكاديموس فسميت لذلك بالأكاديمية . أما أكاديموس

فهو اسم بطل قديم كان الشفيح لهذا المكان . وكانت

دروس أفلاطون في هذه المدرسة يتخللها ويعقبها

مناقشات في جلسات متوالية تتعارض فيها الآراء

وتتمحصر على النحو الذي نشاهده في المحاورات

المكتوبة . وأكاديمية أفلاطون قد يطلق عليها

الأكاديمية القديمة في مقابل الأكاديمية الجديدة التي

أنشأها أرقاسيلاس .

اكالازيا (E) Achalasia

مص (ط) : انقباض المريء oesophagectasia = cardiospasm = phrenospasm .

اكتني

جر (فر) : أكتني (مقابل) (F) Actinique

(E) Actinic .

اكتينيوم (E) Actinium

مص (ك) : فلز مشع وزنه الذري ٢٢٧ وعده الذري ٨٩ .

اكتوميوسين (E) Actomyosin

مص (ط) : بروتين مركب من الأكتين والميوسين .

Alundum (E) الاندم
مص (ك) : نوع من أكسيد الألومنيوم المتبل
النقي يستعمل مادة حرارية تقاوم الحرارة وتصح
بوادق للترشيح.

مص (ح) : الأكل Eating (E) . || (جغ) :
التآكل الطبيعي (الميكانيكي) Corrosion تعرية
تحدها مواد صلبة مفتتة أثناء تحركها . || (ط) :
- العنق Cervix, erosion of تعرية جزء من
نطح عنق الرحم من غشائه المخاطي . || آكلة
الفم = غنغرينا الفم Noma = Cancrum oris
وهي التهاب الفم الفنغري . || (ك) : تأكل
Corrosion نوع من التغيرات الكيميائية التي تطرأ
غالباً على الغازات وأشبابها نتيجة تعرضها للعوامل
المختلفة كالهواء ، والأبخرة الحامضية وغيرها ومثال
ذلك تأكل الحديد نتيجة للصدأ . || المؤكل Edible
كل ما هو قابل لأن يؤكل . || (مر) : تأكل
Erosion .

الفصيلة المركبة . || = حرقص Oxyure (F)
جنس دود من السلقيات تصيب بعض الحيوانات
الدواجن ، وفيها نوع يصيب الانسان .
أكسيوماتيكا (E) Axiomatics (F) Axiomatique
مص (فل) : دراسة نقدية لمبادئ البرهنة الهندسية .

الدواوكسيم
مص (ك) : الدواوكسيم Aldoximes (E) مركب
ينتج من تفاعل (إيدروكسيل - أمين) مع ألدهيد
مثل أوكسيم الأستالدهيد وصيغته الكيميائية :
ك يد . ك يد : ن . أ يد .

الدوبنتوز
مص (ك) : الدوبنتوز Aldopentoses (E)
كربوهيدرات بها أربع مجموعات إيدروكسيلية
ومجموعة واحدة ألدهيدية .

الدوزات
مص (ك) : الدوزات Aldoses (E) كربوهيدرات
تحتوي على مجموعة ألدهيدية .

الدوستيرون
مص (ك) : الدوستيرون Aldosterone (E) أحد
هرمونات قشرة الكظر .

الدول
مص (ك) : الدول Aldol (E) مركب ينتج من اتحاد
جزئين من الألدهيد في وجود قلوي أو حمض خفيف .
الدوهيكسوز
مص (ك) : الدوهيكسوز Aldohehexoses (E) سكر
به خمس مجموعات إيدروكسيلية ومجموعة ألدهيدية .

الرجية « لا قابلية » (E) Allergy
مص (ك) : الأرجية تحساس عند بعض الأفراد
بمكروبات أو مواد عضوية سبق دخولها الجسم
فتحدث تفاعلاً إما للوقاية أو عكسها .

الستونيت (E) Alstonite
مص (ك) : معدن (معدني) يتكون من كربونات
الباريوم والكالسيوم ويوجد متبلوراً .

مص (ح) : إلف اللون Chromatophile ,
chromophile (E) « سهل التلون بالأصباغ » .
|| - الجير Calcicole, calciphilous نبات ينمو
في أرض غنية بكربونات الكالسيوم ويزدهر فيها .
|| أليف الظل : Photophygous . || - الكلس
Calcicole, Calciphilous نبات ينمو في أرض
غنية بكربونات الكالسيوم ويزدهر فيها . || -
الأزوت = إلف الأزوت Nitrophilous نبات
يزدهر في التربة الغنية بالأزوت (النيتروجين) . ||

الرمال Ammophilous وتطلق على النباتات التي
تنمو في الرمال . || الفاء وتخفيفها Aletophytes
وهي التي تنبت على حافات الطرق . || (صو)
الأنف (Upper partials) = Overtones هي
الطنينات التي تصعب التردد الأساسي لنعمة ما . ||
التأليف الصغير Minor chord « هو تأليف ثلاث
نغمات النسب بين تردداتها (١٥ : ١٢ : ١٥) »
وهي التي إذا أوقعت معاً لا يكون التوافق تاماً

جر (فر) : ألب Agglutiner (F) to
agglutinate (E) . || تألب Agglutination
agglutination (E) . || = تجمع
وتحشد Agglutiner S. (F) to Agglutinate
Agglutinant (F) مؤلب (E) . ||
agglutinant (E) .
البكة Alpaca ou Alpaga (F) Auchenia
pacos (L)
شم (زر) : معربة ، والأصل من لغة سكان بيرو .
جل صغير لا سنام له من فصيلة الجمال يعيش في
أمريكا الجنوبية ويعرف بدقة وبره . وليس له
اسم عربي .



البومين = آح = زلال Albumine (F)
شم (زر) : الأولى معربة والثانية مستعارة .
ألبيت (E) Albite
مص (جي) : معدن ينتمي إلى مجموعة الفلسبار .
ويوجد عادة في الصخور النارية الحمضية . وهو
مكون من سليكات الألومنيوم والبوتاسيوم . ||
التألبت Albitisation عملية تكون الألبيت من
عناصره تحت ظروف خاصة .

ألبيج (E) Albigensians
مص (تا) : سكان ألي Albi يجنوب فرنسا
ويحون أيضاً الكاثرة Cathari ، يعتبرون
خارجين على الكنيسة الرومانية (الكاثوليكية)
يعتقدون أن العالم يسيطر عليه مبدآن : الخير والشر ،
رمزوا لهما بالله والشيطان أو للنور والظلمة أو السلام
والحرب . كلوا من الزاهدين المتسكين ، التزموا
بالعفة المطلقة ، تجنبوا كل ما يتصل بالجسد فامتنعوا
عن تناول الحي وما يخرج عن الحي ، ولاعتقادهم بأن
الحياة تعتبر شراً ولا بد من التعميل بنهايتها ، كان
من طقوسهم الانتحار بالموت جوعاً ، وهذه الفكرة
جعلتهم شعباً بذلوا أرواحهم في سبيل عقيدتهم .
ظهرت لغتهم في فرنسا في القرون الميلادية
١١ ، ١٢ ، ١٣ .

ألجورتم (الحساب الرمزي) (F) Algorithm (E)
مص (فل) : إجراء العمليات الحسابية بإحلال
الأرقام الهندية محل العبارة ، وربما رجعت الكلمة
إلى Alkorismi « الخوارزمي » واضع علم الجبر .
وتطلق الآن على مجموعة الرموز والطرق الحسابية .

ألدهيد
مص (ك) : ألدهيد نوشاردي Aldehyde ammo-

جر (فر) : التآكل Usure (F) Wear =
U. et détérioration (F) والتبلي (E) . ||
damage and wr. (E) .
شق (ط) : تآكل = ائتكال Erosion (E) .
|| ائتكال = تحت = تأكل Corrosion . ||
أكسال Corrosive . || = تفرح نسجي
Phagedena . || - الاطفال Strophulus . ||
آكلة Cancroid .
شم (زر) : آكلة الأرق Lysiphlebus (L)
جنس حشرات من غشائية الأجنحة تأكل أرق
الزروع . || آكلات النمل Myrmécophagidés
(F) فصيلة حيوان من رتبة الدرد الحشريات .

إكلمسية (E) Eclampsia
مص (ط) : تشنجات وغيبوبة تحدث أثناء الحمل
سبب تسمم .

إكولوجيا = علم البيئة (E) Ecology
مص (جغ) : العلم الذي يدرس الترابط بين الأحياء
والبيئة الطبيعية .

مص (جغ) : أكمة Hillock (E) تل صغير ،
فاذا كانت محددة الرأس فهي نبكة .
شي (ث) : أكمة ، رجعة ج رجام Cairn (F) .

أكونيتين
شق (ط) : أكونيتين (مقابل) Aconitine (E)
الابنديت (E) Alabandite
مص (ك) : خام عنصر المنجنيز ويطلب أن يكون
في تركيبه كبريتيد المنجنيز .

الإترين (قشائين) (E) Elaterin
مص (ط) : « عقار مسهل قوي يستخلص من
نبات » .

الإستوبلاست (E) Elastoplast
مص (ط) : نوع من المشع اللاصق .

Back-scattered electrons هي الإلكترونات التي تردت إلى الخلف من جراء تصادمها بميزونات الغاز .
 انتقال الإلكترون E. transition انتقال
 الإلكترون من منسوب طاقة إلى منسوب آخر. || دور
 E. spin دوران الإلكترون حول نفسه ويقدر
 بكمية التحرك الزاوي . || مدفعة الإلكترونات
 E. gun جهاز أحداث حزمة ضيقة من الإلكترونات
 ذات السرعة العالية يتركب من كاثود لإحداث هذه
 الإلكترونات وأنود يجذبها إليه فتتدفق من ثقب فيه
 على خط مستقيم ويستعان عادة بالكثودات أخرى
 لزيادة التحكم في الشعاع الإلكتروني . || مضاعف -
 E. multiplier أنبوبة إلكترونية يتم فيها مضاعفة
 الإلكترونات باستعمال دايونود أو أكثر على التعاقب .
 || معجل خطي لا - Linear e. accelerator
 جهاز يزيد من سرعة الإلكترونات بمرورها في
 مجالات كهربائية متعاقبة ومتسامة . || المتساويات
 إلكترونية Isoelectronic وصف يطلق على
 الذرات التي يتساوى فيها عدد الإلكترونات في
 القشرة الخارجية . || انهيار إلكتروني
 E. avalanche. انطلاق مجموعة كبيرة من
 الإلكترونات نتيجة تآين متكاثر . || تقارن -
 E. coupling. تقارن دائرتين متصلتين بالكثودين
 في صمام إلكتروني بفعل مرور تيار بين
 الإلكترونيين . || تلسكوب - E. Telescope
 تلسكوب فلكي مجهز بكبير الكتروني للصورة .
 || أسيلوجراف - Cathode ray oscillograph
 جهاز لبيان الذبذبات يتركب من أنبوبة إلكترونية
 تولد فيها حزمة ضيقة من الأشعة الإلكترونية تمر
 على التعاقب في مجالين كهربائيين متعامدين متذبذبين
 فيحدث عند موقع الأشعة على نهاية الأنبوبة ثالث
 فلوري يصور الذبذبة . || أنبوبة الكترونية
 E. tube. أنبوبة مفرغة من الهواء أو بها غاز
 تخلخل تولد فيها إلكترونات تنبعث من الكاثود
 إما بالتسخين وإما بتأثير الضوء . || بصريات -
 E. optics فرع من علم الإلكترونيات يتناول
 دراسة سير الكترونات في المجالات الكهربائية
 والمغناطيسية على غرار ظواهر ضوئية مناظرة . ||
 حاسبة - Electronic computer آلة حاسبة
 يعتمد عملها على الصمامات الإلكترونية والترانزستورات
 . || سحابة - Electron cloud مجموعة إلكترونات
 تباطأت سرعتها فتجمعت فيما يشبه السحابة . ||
 قشرة - E. shell طبقة من إلكترونات الذرة
 ذات مناسبة طاقة مقاربة . || مرآة - E. mirror
 نبيطة إلكترونية يتسبب عنها انعكاس الحزمة
 الإلكترونية . || صورة - Latent
 الإلكترونية المخترنة في أنابيب التصوير التلفزيوني
 والحادثة عن الصورة الضوئية . || صمام حزمة -
 Beam tube, Aligned-grid tube Aligned-
 grid valve, Beam valve هو صمام إلكتروني
 تتسامت فيه مراكز الشبكات . || فلتية ال -
 Beam-voltage, Acceleration voltage ال -
 هي فرق الجهد بين الأنود والكاثود الذي يسبب

الكثود «عرب» (E) Electrode

مص (طبع) : وهو الموصل الذي عنده يدخل أو يخرج التيار الكهربائي عند مروره في سائل أو غاز .
 || - مقو Intensifier e. إلكتروني يستعمل
 لزيادة سرعة الإلكترونات قرب نهاية مسيرها . || -
 تقليل السرعة Decelerating e. هو إلكتروني
 ذو جهد يقلل من سرعة الإلكترونات . || التبدد
 الإلكتروني E. dissipation . الطاقة الحرارية
 التي تتولد على إلكتروني في وحدة الزمن من جراء
 تصادم الإلكترونات أو الأيونات به أو من امتصاصه
 الإشعاع من الكثود مجاور . || مواصلة الإلكتروليت
 للتيار المتردد E. Alternative Current con-
 ductance مقلوب مقاومة الإلكتروليت للتيار المتردد .
 || مقاومة - للتيار المتردد E. A. C. resis -
 tance يطلق على ميل الحط البياني الدال على علاقة
 جهد الإلكتروليت بالتيار المار فيه .

جر (فر) : الكثود = اقطب التحليل = مسرى
 (ج. مساري) (E) electrodes (F) Electrodes

الكثوسكوب (F) Electroscop

جر (فر) : مكشاف كهربائي . || = - ذو كرة البيلسان
 É. à balle en moelle de sureau (F) pith
 ball electroscop (E) .

الكثوفور (E) Electrophorus

مص (الك) : آلة تستمد منها تكراراً شحنات
 كهربية ويتوقف عملها على التكهرب بالتأثير .

الكثومتر (F) electromètre (E) electrometer

جر (فر) : الكثومتر = مقياس كهربائي . ||
 - ربعي (E) quadrant e. (F) à quadrants .
 || - لاندمان (F) lindemann e. (F) de lindeman .
 (E) . || - مطلق e. absolu (F) absolute .
 || الكثومتري = القياس الكهربائي (F) électro-
 metrie (E) electrometry .

مص (ك) : جهاز تقاس به الجهود الكهربائية، ومن
 أنواعه : || - ذو القرص المنجذب attracted
 disc e. . || - ذو الحيطين Bifilar e. . || -
 الرئيمي Quadrant e. . || - ذو الحيط المفرد
 Unifilar e. . || - الصمامي Valve e. .

الكثرون (E) Electron

مص (طبع ، ك ، م) : دقيقة ذات شحنة كهربائية
 سالبة تبلغ كتلتها على وجه التقريب جزءاً من ثمانمائة
 وألف جزء من كتلة ذرة الأيدروجين ومقدار
 شحنتها هو الجزء الذي لا يتجزأ من الكهربائية . ||
 النظرية الإلكترونية E. theory هي النظرية التي
 ترد فيها أسباب الظواهر الطبيعية إلى الإلكترونات .
 || (الك) ال - الباديء Initiating e. الإلكترون
 الذي تبدأ به عملية الانهيار . || - طليق Free e.
 الكثرون تحرر من الذرة فأصبح طليقاً في حركته
 داخل المادة أو الفراغ . || الكثرونات ثانوية
 Secondary Electrons إلكترونات تنبعث من
 سطح ما من جراء قذفه إلكترونات ذات طاقة كافية
 وتسمى هذه الظاهرة بالانبعاث الثانوي «Secondary
 emission» . || ال - المستطارة خلفياً .

كالتأليف الكبير . || - الكبير Major C. هو
 تأليف ثلاث نغمات النسب بين تردداتها (٤ : ٥ : ٦) ،
 وهي التي إذا أوقعت مما أحدثت توافقاً . || -
 المعتاد Common C. هو تأليف أربع نغمات النسب
 بين تردداتها (٤ : ٥ : ٦ : ٨) . || (ط) أليفة
 اليود Iodophil خلايا تصطبغ حبيباتها باليود .
 || - الكروم = مستكرمة Chromaffin (Cells)
 وهي الخلايا التي تصطبغ حبيباتها بمحض الكروم
 أو أملاحه وتطلق على خلايا نخاع الكظر وغيرها .
 || - الصبغة = مستلونة Chromophil (cells)
 خلايا تصطبغ حبيباتها بالأصباغ المختلفة ،
 وتطلق عدلة على بعض خلايا الفص الأمامي للنخاعية .
 || (فن) الالتلاف Chord (E) accord (F) . || (ك)
 ألف Alpha أول حروف الهجاء من اللغة اليونانية
 الحديد الألفي (E) iron . A. صورة من صور الحديد
 تكون في درجات الحرارة التي لا تزيد عن ٩١٢
 درجة مئوية . || الألفة الفضة Residual affinity
 هو الجزء المتبقي من قابلية مادة للاتحاد بمادة أخرى .
 || (طن) :عداد ألفا Alpha counter
 جهاز تعد به الدقائق الألفية . || انحلال
 ألفي A. decay = A. disintegration يقال
 للاستحالة التي تطرأ على نويدة ما من جراء انطلاق
 دقيقة ألفية منها . || باعث ألفا A. emitter يقال
 للنويدة التي تستحيل بانطلاق الدقيقة الألفية .

مد : إلف الشمس (مقابل) (F) Héliophile .
 || - الماء Hydrophile . || - الملح Halophile
 || ألفة (E) Affinity (F) Affinité . ||

المؤلفة (E) (F) Adaptation . || أوألف الزرع
 Messicoles (Plantes) (F) .

جر (فر) : ألتف = ركب = كوّن Constituer
 (E) to constitute (F) . || تأليف = تركيب
 = تكوين (E) (F) constitution . || مؤلفة
 (E) Tuning (F) Accordage . || التأليف
 المعتاد (او الكبير) (F) Accord commun
 (E) common chord . || إلفة (F) Affinité
 (E) Affinity . || مؤلف = مركب = مكوّن
 (E) Constituant (F) constituent .

شم (رج) : أليف الصحراء (ويقال أليف الجفاف)
 Xerophilous (F) Xérophile (F) الذي يعيش
 في مواقع جافة . || إيلاف = تعويد Hardening
 (F) Accoutumance (E) off (أ) تهيئة غراس
 مستنبت اي مشتل لنقلها إلى مستقرها ، وذلك بأن
 تقلل تدريجياً السقيات ، ويخفف الظل والوقاء المتخذ
 لوقايتها ، وتكون مغبة هذا العمل تصلب الساق
 الأصلية للفرسة . (ب) سير التطور الطبيعي الذي
 تألف النباتات بوجبه برد الشتاء وحر الصيف . ||
 شم (زر) : ألفة (F) Affinité الألفة بين الطعم
 والمطعم في زراعة الأشجار .

التي

مص (صح) : تألق = براق Sparkling (E)

الكثانات (E) Alkenes

مص (ك) : مرادف للبرافينات .

ما لا يلائمه . (تعريفات الجرجاني) . وانخذت اللذة والأم مقياساً للخير والشر في بعض المدارس الفلسفية . || (مز) - الجماع Dyspareunia . || ال - المَحْصُول Referred pain . ويُشعر به في موضع غير مصدر الألم ، || المؤلم Dolens .

التعويص (E) Allantois .

مص (ا ح) : غشاء جنيني يخرج من المي الخلفي للجنين .

اله

مص (فل) : الله (E) God (F) Dieu (ا) علم دال على الاله الحق دلالة جاممة لمعاني الأسماء الحسنى كلها . (تعريفات الجرجاني) (ب) إله : في الديانات المختلفة ، كل معبود يستعان به ويلجأ إليه . فلسفياً : مبدأ العالم وغايته ، فهو مصدر وجود الكون ونظامه . || تاليه طبيعي (E) Deism (F) Déisme مذهب استحدث في القرن السابع عشر ، يقرر وجود الإله إعتقاداً على آثاره الكونية ويرفض الوحي والنقل ، وبهذا يقابل مذهب التأليه الديني الذي يجمع بين العقل والنقل . || ألوهية Divinité (F) Godhead, (E) Divinity صفة المؤلث

شي (ث) : تأليه Apotheose (F) حفلة تأليه بطل لرفعه الى مصاف الالهة (مشهد مسرحي) . || يد الله ، يد الإله Main Divine .

كوش (فل) : الله (E) Dieu (F) God (ا) الباري ... هو أنه الموجود الواجب الوجود الذي لا يمكن ان يكون وجوده من غيره أو يكون وجوده لسواه إلا فائضاً عن وجوده فهذا شرح اسمه وتنبع هذا الشرح أنه الموجود الذي لا يتكبر لا بالمدد ولا بالمقدار ولا بأجزاء القوام ولا بأجزاء الحد ولا بأجزاء الإضافة ولا بتفسير لا بالذات ولا في لواحق الذات غير مضافة ولا في لواحق

مضافة (ابن سينا ، رسائل - الحدود - ٧٨) . (٢) علة مفارقة كما تصوره الأديان السالوية . (٣) علة غائية . يقول أرسطو « العالم غاية ذاتية هي نظامه وغاية خارجية هي المحرك الأول علة النظام » . (مابعد الطبيعة : م ١٢ بداية ف ١٠) . (٤) من الوجهة الأخلاقية الله هو المبدأ الضامن لخلاود النفس ومطابقة السعادة والفضيلة على ما قال كانط . يقول رذوفيه : « ماذا يكون مصير النظام الخلفي إن لم يتخذ من الله سبحانه وتعالى سنداً وضامناً له من أجل ان يتحقق » . (Nouv. Mona- dológic, 460) (٥) من الوجهة الفيزيقية الله هو الموجود المتأخر من الإنسانية ومصدر الوعد والوعيد . (٦) من الوجهة المنطقية هو علة التطابق بين الفكر والأشياء . || إلهي (علم) (E) Theology (F) Théologie (ا) « ولأن الاله تعالى ليس مبدأ لوجود معلول دون موجود معلول آخر ، بل هو مبدأ للوجود المعلول على الاطلاق ، فلا محالة ان العلم الالهي هو هذا العلم . فهذا العلم يبحث عن الموجود المطلق ، وينتهي في التفصيل الى حيث تنبدي منه

|| فقد - = بطلان - Analgesia . || مفقد - = مسكن Analgesic = Anodyne . || - القدم Pcdialgia . || - الوجه Prosopalgia . || آلام النمو Growing = pains . || شم (لا تُؤثر) : آلاميات (F) Passifloracées فصيلة زهرة الآلام من ذوات الفلقتين عديدة التويحيات . والآلاميات من زهرة الآلام منسوبة الى المضاف اليه . || زهرة الآلام Passiflora (F) Passiflore



(L) الاسم العلمي من اللاتينية بهذا المعنى الماعاً الى أجزاء الزهرة التي تشبه أدوات تعذيب المسيح . جنبيات أو أعشاب معرشة للتزيين من الفصيلة الآلامية .

كوش (فل) : ألم Pain (E) Douleur. Peine (ا) إدراك المتألم من حيث هو متألم ، الألم إدراك المتألم من حيث أنه متألم ومتألم الشيء هو مقابل ما يلائمه وفائدة قيد الحيشة للاحتراز عن إدراك المتألم لا من حيث أنه فأنه ليس بألم ، (جرجاني ، تعريفات) . (٢) قصر فلاسفة العرب وعلمائهم معنى الألم على معنى الوجع الذي يصحب بعض الحالات المرضية الحادة . (يوسف مراد : مبادئ علم النفس ، ٧٥) . وهناك بعض الحالات الشاذة يكون فيها الألم مدعاة للذة والتمتع . (رسائل إخوان الصفا ، ج ٣ ، ٨١) . (٣) شعور بالحزن والكآبة مصدره وقوع حادث يعوق تحقيق رغبة ما . (لالاند) .

مص (ط) : ألم مستعص Pain, intractable (E) . || - عظمي = الوآمة Osteocopic p. (E) . || - الأذن Otagia ألم ينشأ في منطقة الأذن والحشاء دون التهاب . (والمتقد أنه ألم منعكس من العصب الأذيني الصدغي) . || ال - الحصري Girdle pain وهو إحساس مؤلم كأنما يحس صاحبه أن حبلًا شدت حول خصره . || - العُرشي Metatarsalgia (Morton's disease) وهو ألم عصبي في الأبنجين الثالث والرابع (الوسطى والبصر القدميين) . || الآلام الحساسة = الآلام البريقية Lightning pains وهي آلام شديدة سريعة الحدوث والزوال . || العرة المؤلمة Tic doulereux ألم عصبي نوبي في متوزع العصب الخامس الوجهي . || (فل) ألم (F) Douleur (E) Pain (ا) أحد الظواهر الوجدانية الأساسية ، وهي حال نفسية معينة يصعب تعريفها ، تتميز باحساس مادي أو معنوي بعدم الراحة أو بالضيق أو بالمضض ، ويقابل اللذة . (ب) إدراك المتألم من حيث إنه متألم ، ومتألم الشيء هو مقابل

زيادة سرعة الإلكترونات . || (طن) الكترون فولت (فلت) Electron Volt وحدة تستعمل اليوم في الفيزيقا النووية لقياس الطاقة وتساوي الطاقة التي يكتسبها الكترون أو جسيم ما ذو شحنة تساوي شحنة الكترون في المقدار ، بفعل قوة دافعة قدرها فولت واحد ، وتساوي ١٤٦ × ١٠^{-١٠} من الإرج . || شعاع إلكترونوني E. Beam . يقال لسيل من الإلكترونات ينساب في اتجاه ما . || التقاط - E. capture يقال لتحويل النوية الى أخرى يقل عددها الذري عنها بمقدار الواحد مع احتفاظها بعددها الكتلي دون تغير . || مدفعة إلكترونات E. gun جهاز للحصول به على سيل موجه من الإلكترونات . || ميكروسكوب إلكتروني E. microscope ميكروسكوب تستعمل فيه الأشعة الإلكترونية بدلاً من الضوء وقوة تكبيره تفوق كثيراً الميكروسكوبات الضوئية . || (ك) إلكترونات تساهمية Paired electrons (s'ared electrons) زوج من الإلكترونات تكون رابطة لا قطبية بين ذرتين ويسام فيها إلكترون من كل ذرة . مثل الرابطة بين ذرتين من الأروجين لتكوين جزيء . || التركيب الإلكتروني للبنزول Electronic structure of benzene الذي يحدد توزيع ثلاثين إلكترونات (٢٤ حول ذرات الكريون وستة حول ذرات الأيدروجين في نواة البنزول) . || النظرية الإلكترونية للتكافؤ E. theory of valency نظرية تفسر التكافؤ باستخدام التركيب الإلكتروني للمادة .

جر (فر) : الكترون = كهرب (مقابل) Electron (E) electron (F) é. electron . || - التوصيل = كهرب التوصيل é. de conduction (F) c. é. (E) . || - حر = كهرب - é. libre (F) . || - فولت = é. volt (F) e. free e. (E) . || - ال - المحيطي . é. volt (e. v, ev) (E) . || - ال - périphérique (F) peripheral e. (E) . || مداري é. orbital (F) orbital e. (E) . || - بالغ السرعة é. à grande vitesse (F) high speed e. (E) . || علم الكترونيات (الكهربيات) é. électroniques (F) electronics (E) . || الكتروني = كهربي (F) électronique (adj) . || الكتروني electronic (E) .

شق (ط) : ألم = وجع (E) Algesia . || مقياس - Algesimeter . || - Dolor . || - Boring P. ثاقب . || - Ramg = - وامض Lightning P. . || - عقلي Mental P. . || - كاذب False P. . || - مطوق Girdle P. . || - النمو Growing P. . || بلا - Odontalgia . || - السن Odontalgia . || - الشرح Odontalgia . || - صاحب Proctalgia . || - الظهر Notalgia . || - عقبي = - العقب Talalgia . || - فقد ال - = غياب Aponia .

أمبيرية (E) Amperage

مص (حض) : التيار الكهربائي محسوبا بالأمبير .
 || مقياس - Ampermeter جهاز له مقياس
 مدرج لبيان مقادير الأمبيرية . || (كم) - Amperage
 لفظ يطلق أحيانا على شدة التيار بقدرته بالأمبير .
 || أمبير لفة (ج . أمبير لفات) . Ampere turn
 يطلق على حاصل ضرب شدة التيار مقدره بالأمبير
 في عدد اللفات المار فيها التيار .

أمتر (E) Ammeter

مص (كم) : هو آلة لقياس الكهربائي بالأمبير .
 الأمتر الديناميكي الكهربائي Electro-dynamic A.
 هو أمتر فيه يمر التيار في ملفين أحدهما ثابت
 والآخر صغير قابل للانحراف في المجال المغنطيسي
 للملف الثابت ويستعمل لقياس التيارات المستمرة
 والتيارات المترددة . || - ذو الملف الثابت والمغنطيس
 المتحرك Fixed coil moving magnet A.
 « أمتر فيه يمر التيار في ملف ثابت فيتحرك بداخله
 مغنطيس صغير ، ويستعمل لقياس التيار المستمر » .
 || - ذو السلك الساخن Hot-Wire A. « أمتر
 ينبنى عمله على تبدد سلك من البلاتين عندما يسخن
 بمرور التيار فيه ، ويستعمل لقياس التيارات المستمرة
 والتيارات المترددة » . || - ذو المغنطيس الدائم
 والملف المتحرك Permanent magnet movable
 coil Ammeter. هو أمتر فيه يمر التيار في ملف
 قابل للانحراف في المجال المغنطيسي لمغنطيس دائم
 ويستعمل لقياس التيار المستمر . . || - ذو
 الرقيقة المستقطبة Polarized vane Ammeter
 « أمتر به رقيقة من الحديد المطاوع داخل ملف
 صغير مثبت بين قطبي مغنطيس حلقي ثابت ، فعند
 مرور التيار في الملف تنحرف الرقيقة بزواوية تتخذ
 مقياسا للتيار . ويستعمل لقياس التيار المستمر . ||
 - الكهربائي الحراري Thermoelectric
 Ammeter « أمتر ينبنى عمله على تولد تيار
 كهربائي في دائرة ازدواج كهربائي حراري ملتحم
 بسلك يسخن بمرور التيار المراد قياسه . ويستعمل
 لقياس التيارات المستمرة والمترددة وخاصة عالية
 التردد » . || - أحادي الارتكاز Uni-Pivoted
 Ammeter أمتر من النوع ذي الملف المتحرك
 يرتكز ملفه على سن مدببة يدور حولها . ||
 أو أمتر Ohmmeter جهاز لقياس المقاومة ،
 ويتركب من أمتر وبطارية ، يوصلان معاً على
 التوالي بالمقاومة المراد قياسها .

أمر

مص (فل) : الأمر Impératif (F) Imperative
 (E) قول يعبر عن فعل واجب الأداء . ومنه عند
 كانت Imp. Catégorique (F) أمر مطلق يقضي
 به الواجب على وجه الضرورة ، وأمر غير مطلق
 Imp. Hypothétique إذا كان وسيلة لغاية يراد
 بلوغها . || (تا) - (مرسوم = منشور)
 Edict . || (ق) الأمر بالسحب (في الكيالة
 المسحوبة لذمة الغير) Donneur d'ordre . ||
 الأوامر Ordonnances; ordres . || مأمور
 الحسابات Commissaire aux comptes . ||

نترات الأمونيوم و ٢٠٪ من ثلاثي نترات
 الطولون .

أمارلس (F) Amaryllis (L)

شم (زر) : باسم راعية أشاد بها ورجيلوس . جنس
 زهر من فصيلة الترجسيات . || - أرجوانية
 A. purpurea (L) A. pourpre (F) . || -
 بيضاء A. candida (L) A. blanche (F) . ||
 - جوزفين A. Josephinæ (L) A. de Joséphine
 (F) . || - حمراء = حشيشة الحمراء A. bellado-
 nna (L) A. belladone (F) . || - طويلة الورق
 A. longifolia (L) A. à grandes feuilles (F)
 . || - غرزوي A. sarniensis (L) A. de guer-
 nesey (F) . || - متواجبة الزهر A. undulata
 (L) A. à fleurs ondulées (F) .

امالغام

شق (ط) : امالغام (مادة) (مقابل) Amalgam (E)

أمانيت (F) Amanite

شم (زر) : معربة . والظاهر انها من Amanus أي
 جبل اللكام . جنس فطور من فصيلة الفاريقونيات ،
 بعضها سام ، وبعضها يؤكل ، والتفريق بينها صعب .

امبراطورية

مص : (ا ج) الامبراطورية (E) Empire || (تا) -
 طرابزون Trebisond, E. of وهي امبراطورية
 بيزنطية ، استقلت بهذه الجهة بعد ان استولى اللاتين
 على القسطنطينية سنة ١٢٠٤ م .

امبريالية

مص (ا ج) : الامبريالية (مقابل) Imperialism (E)

أمبليجونيت (E) Amblygonite

مص (ك) : أحد معادن الليثيوم ويتركب من
 فوسفات الألومنيوم والليثيوم .

أمبولة

مص (ط) : الأمبولة العفجية (L) Ampulla
 duodeni . || - الدمعية A. lacrimalis . ||
 - القنوات اللبنية (E) A. of lacticiferous ducts
 . || - الوحشية A. lateralis . || - الفشائية
 A. membranacea . || - العظمية A. ossea . ||
 - الخلفية A. posterior . || - المستقيم
 A. of rectum . || - القنوات الهلاليه
 A. of semicircular canals . || - العلوية
 A. superior . || - البوق الرحي A. of
 uterine tube . || - القناة الناقلة A. ductus
 deferentus .

أمبير

جر (فرم) : أمبير (وحدة شدة التيار) Ampère
 (E) Ampere (F) . || - دولي A. interna-
 tional (F) i. a. (E) . || - ساعة A. heure
 (E) A. - hour (F) . || - لفة A. tour
 (E) ampere - turne (E) . || - متر (أمتري) مقياس
 الأمبير A. mètre (F) ammeter (E) . || -
 الحراري Ampèremètre thermique (F) hot
 coire a. (E) . || - ذو الملف المتحرك Ampère -
 mètre à mobile (F) ammeter moving coil
 (E) .

سائر العلوم ، فيكون في هذا العلم بيان مبادئ سائر
 العلوم الجزئية . (نجاة ٣٢٢) . (٢) علم إلهي
 موحى révélé ou sacrée او دجاطيقي
 dogmatique وهو يستند الى كلمة الله المحفوظة في
 الكتب المقدسة . (٣) علم إلهي طبيعي
 naturelle وهو يستند في إثبات وجود الله الى النظام السائد في
 العالم الطبيعي . وقد انتشرت المؤلفات التي تعالج
 هذا العلم في القرن الثامن عشر . || الهية
 Divinity, Godhead (E) Divinité (F) (١)
 صفة لما هو إلهي . (٢) مرادف لكلمة « إله » بالمعنى
 الوثني او المسيحي . يقول ابن سينا « فانه هو واجب
 الوجود وبوساطة وجوب وجوده يلزم أنه مبدأ لكل
 ما عداه ، ومجموع هذين الأمرين هو الالهية » . ||
 تالهي (مذهب) Deism (E) Déisme (F)
 يقرر وجود الله كصانع العالم ، وينكر العناية
 والوحي والآخرة .

ألورون (F) Aleurone

شم (زر) : مادة آزوتية تنشأ في البزور في بدء
 نضجها ، مثالها الغلوتن في حبة القمح .

ألومينا (E) Alumina

مص (ك) : هو أكسيد الألمنيوم صيفته الكيميائية
 لو ه أ ب ويوجد في الطبيعة ويعرف بأسماء مختلفة .
 || ألومينات Aluminates مركب ينتج من
 اتحاد إيدروكسيد الألمنيوم مع إيدروكسيدات
 القلويات مثل ألومينات الصوديوم .

ألومنيوم (E) Aluminium

مص (ك) : عنصر فلزي فضي اللون خفيف الوزن
 كثافته النوعية ٢٧٧ قابل للطرق وزنه الذري
 ٢٦٫٩٧ وعده الذري ١٣ ويستعمل في تحضير
 الأشابات الخفيفة التي تستعمل في بناء هياكل
 الطائرات وفي صناعة أواني الطبخ ونحوها .

شم (زر) : فلز يوجد في الألومين والصلصال وغيرها
 وهو خفيف الوزن تصنع منه أدوات المطابخ
 ويستعمل في بعض الصناعات .

ألونيت = حجر الشب (E) Alunite

مص (ك) : معدن صيفته الكيميائية بو ه ك ب أ ه -
 لو ه (ك ب أ ه) - ه - لو (أيد) ه ويحضر منه
 شب البوتاس المعروف .

ألورون (E) Aleurone

مص (ا ج) : مواد بروتينية توجد عادة على صورة
 حبيبات في أنسجة الادخار كما في بزور الحروع
 وحبوب القمح . || الطبقة الأليرونية A. layer

ألزارين (E) Alizarin

مص (ا ج ، ك) : صبغ كان يستخرج من جذور
 نبات الفوه ، ويركب كيميائياً الآن ، ويستعمل في
 الصباغة ويعطي ألواناً تختلف باختلاف المثبت .

اليلين (ميثيل الأستيلين) Allylene (methyl
 acetylene)

مص (ك) : غاز عديم اللون صيفته الكيماوية :
 ك يد ه . ك : ك يد .

أماتول (E) Amatol

مص (ك) : هو مخلوط مفرق يتركب من ٨٠٪ من

منه . || - = التنطية (بصفحة آجلة)
Couverture (Par une opération à terme)
Hedging هي استخدام الصفقات المؤجلة كأداة
الحصول على ربح ثابت . || الإئتمان = الثقة
المالية = التسليف (F) **Credit** الإئتمان هو
تقديم مال حاضر نظير الحصول على مال مستقبل
وأساسه الثقة وهو لفظ له إطلاقات مختلفة .
|| (تأ) التأمين عقد يلتزم أحد
طرفيه وهو المؤمن قبل الطرف الآخر وهو المستامن
بأداء ما يتفق عليه عند تحقق شرط أو حلول أجل
في نظير مقابل نقدي معلوم . || - المخلص
A. libérée التأمين الذي يدفع فيه كل الأقساط
أو ما بقي منها دفعة واحدة أو يعفى فيه
المستامن من باقي الأقساط في مقابل تخفيض مبلغ
التأمين . || - المختلط **A. mixte** هو ما يستحق
فيه مبلغ التأمين بوفاة المؤمن عليه أو بحلول الأجل
حال حياته . || - للولادة **A. de natalité**
عقد يلتزم فيه المؤمن دفع مبلغ التأمين لمواجهة
نفقات الوضع . || - للزواج **A. de nuptialité**
تأمين يقصد به دفع مبلغ التأمين للاستفيد عند
بلوغه سنًا معينة لتمكينه من الزواج . || -
ممدود **A. prorogée** التأمين الذي يتفق الطرفان
على استمراره بعد انتهاء مدته . || - الوقي
A. provisoire الوثيقة التي تنطوي خطأ محدود
المدة كالتأمين على المسافرين بالطائرات . || -
الثنائي **A. sur deux têtes** التأمين على حياة
شخصين بوثيقة واحدة يستحق فيه مبلغ التأمين
بمجرد وفاة أحدهما . || - المضاد **Contre a.**
تأمين يضاف إلى تأمين حالة الحياة لإلزام المؤمن برد
جزء من الأقساط عند الوفاة قبل نهاية مدة التأمين
. || - المشترك **Co-a.** عقد يتمدد فيه المؤمنون .
|| - الجوي **A. aérienne** هو تأمين جسم
الطائرة أو حمولتها من خطر النقل الجوي وهو
تأمين للأشياء . || - ثابت القسط **A. à prime**
Fixe التأمين الذي يعقده المؤمن مقابل قسط لا يتأثر
زيادة أو نقصاً بالأخطار حين وقوعها . || -
الخطر الأول من الخطر **A. au premier feu ou**
assurance au premier risque هو تأمين
لا يضمن فيه المؤمن الضرر الناتج عن الحريق إلا في
حدود المبلغ المؤمن به مهما كانت قيمة الشيء أو
الأشياء المؤمن عليها . وتظهر فائدة هذا التأمين في
حالة ما إذا كانت البضائع محل التأمين لا تتعرض
للهلاك الكلي (بضائع على الأرصدة) . ولا يخضع
هذا التأمين لقاعدة التخفيض النسبي إلا إذا قدرت
الأشياء المؤمن عليها بقيمة تقل عن قيمتها الحقيقية .
|| - كفالة أو تأمين ضمان **A. - aval ou**
assurance caution هو تأمين الوفاء بالورقة
التجارية في ميعاد استحقاقها . فهو تأمين يشجع
المصارف على خصم الأوراق المالية ويمكن أصحاب
المشروعات من الحصول على الأموال اللازمة
لمشروعاتهم . || - الجماعة (de) **A. collective**
(groupe) عقد بين شركة تأمين ومؤسسة أو هيئة
تحدد فيه شروط التأمين بالنسبة إلى من يرده من

شق (ط) : أمومة = دار التوليد **Maternity (E)**
. || الأمي **Maternal** نسبة للأم . || الأم الجافية
Dura mater غشاء السحايا الخارجي . || - الدم
= تمدد وعائي **Aneurysm** . || - شريانية
Arterial A. . || - فطرية **Mycotic A.**
. || - وريدية شريانية **Arterio - venous A.**
. || أمامي **Anterior** . || أمام = مقدم (بادئة)
Antero . || أمامي = خلفي **Anteroposterior**
. || أمامي (لاتينية) **Anticus** .

مص (اج) : (نظام سلطة الأم) متريركية
Matriarchy (E) . || من جانب - **Matriateral**
. || فرع - **Matrilineal** . || أمي - **Nonli**
terate . || أمة **Nation** . || تأمين **Nationa-**
lization . || (اح) : أمامي **Anterior** . ||
الاتجاه **Antorse** توصف به المنابر (المنك) في
الزهرة عندما تكون متجهة إلى أعلى أو إلى
الأمم وتتفتح في نفس الاتجاه . || - التفتح **A.**
توصف به المنك (المنابر) في الزهرة عندما
تكون متجهة إلى أعلى أو إلى الأمام وتتفتح في
نفس الاتجاه . || - خلفي **Anteroposterior**
وصف لما يمتد من الأمام إلى الخلف . || الأمة
(في تصنيف الأحياء) **Phylum** . || الأميبة
Sub-p. . || (ط) أمي (خاص بالأم)
Maternal . || (فل) أمهات الفضائل **Cardinales**
(F) Cardinal virtues (E) هي
الفضائل الأربع الرئيسية التي رأى أفلاطون أنها
هي المقومة لكامل الأخلاق، وهي : الحكمة والشجاعة
والعفة والعدل . || (ق) الفروع الرئيسية لهيئة
الأمم المتحدة **Organes principaux des**
Nations Unies (F) وهي الجمعية العامة
ومجلس الأمن والمجلس الاقتصادي والاجتماعي
ومجلس الوصاية ومحكمة العدل الدولية والأمانة
العامة . || الفروع الثانوية للأمم المتحدة
O. subsidiaires des N. U. هي الفروع التي
تنشأ هيئة الأمم المتحدة إذا رأت ضرورة
لإنشائها . || هيئة الأمم المتحدة **L'organisa-**
tion des N. U. هي هيئة التنظيم الدولي التي
اتفقت مجموعة من الدول في مؤتمر سان فرانسيسكو
على إنشائها وذلك لحفظ السلام والأمن الدولي ولإنماء
العلاقات الودية بين الأمم ولتحقيق التعاون الدولي
من النواحي الاقتصادية والاجتماعية والثقافية
والإنسانية . || (مر) أمامي **Anterior (E)**
. || المحفظي المركزي - **A. central capsular**
. || الحزنة الأمامية **A. chamber** . || اللحوي
A. cortical . || القطبي الأمامي **A. polar**

مص (اج) : إئتمان = رصيد **Credit** . || (ا ق) :
التأمين **(E) Insurance (F) Assurance** عقد
يلتزم بموجبه شخص أن يعوض آخر عما يقع له من
خطر معين مقابل دفع إتاوات ويسمى الأول مؤمناً
والثاني مؤمناً له . || وثيقة التأمين
Police d'a. = Insurance policy الوثيقة المثبتة
لشروط التأمين وهي تختلف تبعاً للخطر المؤمن

(مؤ) مؤتمر **Conference (E) Conférence**
(F) . || - دبلوماسي **C. (E) Diplomatic c.**
diplomatique. de plénipotentiaires (F)
. || - إقليمي **(F) c. régionale (E) Regional c.**
Régionale Congrès . || كاتب ال -
clerk of the conference (E) Secrétaire
(F) (greffier) de la conférence . || مكتب
(E) Offices of the Conference Bureau
(F) Bureau de la conférence . || تأليف ال -
(E) Composition of the conference
(F) Composition de la Conférence
Journal of the الرسمية ال -
Official journal of the (E) Journal officiel de la confé
rence (F) Official records of - أعمال ال -
(E) Actes de la c. (F) .

كوش (فل) : أمر **Imperative (E) impératif**
(F) قول يعبر عن فعل واجب الأداء . || شرطي
(F) I. hypothétique (E) Hypothetical i.
هو مجرد أداة ووسيلة بالنسبة إلى قانون يفرض من
خارج أو من عل . || مطلق **(F) i. catégorique (E)**
هو فعل ضروري في ذاته دون أية علاقة بشرط أو غاية . وعند كانط
الأمر المطلق يصاغ في هذه العبارة « اعمل كما لو كنت
تريد ان تقيم الحكم الصادر عن فلكك قانوناً كلياً
للطبيعة » .

شق (ط) : أمر الطبيب = أمر كهنة اسقولا ب
Asclepiads (E) .

مد: امور بدائية لازمة (مقابل) **(F) Pre-requisites**
مع (بد) : المؤتمر (مقابل) **(F) Conference** .

امفيبولات = الحانوات **(E) Amphiboles**
مص (جي) : فصيلة من المعادن معقدة التركيب
تكثر في الصخور النارية الحامضية والمتوسطة .

مص (فل) : تأمل **(F) Contemplation**
(E) Contemplation استغراق الذهن في موضوع
تفكيره إلى حد يجعله يغفل عن الأشياء الأخرى بل
عن أحوال نفسه ، وعند بعض صوفية القرون
الوسطى درجة سامية من درجات المعرفة . || -
(E) Meditation (F) Méditation هو إنعام
النظر (تفكير في روية) . || حياة -
(F) Contemplative (la vie) درجة سامية من
درجات التأمل واستغراق الذهن في التفكير .

كوش (فل) : تأمل **(E) méditation (F) Meditation**
(F) tion تفكير متصل مرو في نقطة معينة .

كوش (فل) : أمة **(F) (E) Nation** (١) جملة
الأفراد الذين يكونون دولة . (٢) مبدأ السلطة قائم
بالضرورة في الأمة . وليس من حق أية هيئة أو أي
فرد ان يمارس سلطة لم تصدر اليه من الأمة .

شم (زر) : أم التلايف **(F) Feuillet ou livret**
تصل بالقلنسوة وبالمنفعة . || أم قرفة **Pangolin**
Manis . || أمهات الشجر **Anciens** الأشجار
المسنة التي تترك عند قطع الشجر لكي تقطع فيما بعد .

يستوفيه المستفيد من جميع المؤمنين قيمة ما أصابه من ضرر لأن التأمين على الأشياء لا يصح أن يكون مصدراً للإثراء . || - الأشخاص A. de personnes تأمين الإنسان من الأخطار على اختلافها كالتأمين على الحياة بجميع صورته والتأمين من العجز أو الشيخوخة أو الحوادث التي تصيبه . || - الاستبدال : A. de remplacement تأمين مرتفع القسط يلتزم فيه المؤمن بدفع المبلغ الذي يسمح للمستأمن بشراء منقول جديد من نوع المنقول المؤمن عليه من السرقة أو الحريق كما في التأمين على السيارات . وفي هذا التأمين يتحمل المؤمن نقص قيمة المنقول الناتج عن الاستعمال . || - من الخطر الإيجاري A. du risque locatif تأمين من مسؤولية المستأجر عن حريق العين المؤجرة . || - من الخيانة A. fidélité ou Assurance rance contre le détournement هو تأمين من خطر اختلاس الأموال أو من خطر خيانة الأمانة . || - النهرى A. fluviale هو تأمين وسائل النقل النهري أو حمولتها من خطر النقل النهري ، وهو تأمين للأشياء . || - غير المحدود : A. illimitée ما لا يحدد فيه مبلغ التأمين عند التعاقد كتأمين المسؤولية في صورته الغالبة . || - غير معين السفينة A. in quo vis تأمين بحري على بضاعة محددة قبل تعيين السفينة التي ستحملها ولا ينتج هذا العقد أثره إلا إذا أخطر المؤمن بتعيين السفينة . || - البحرى A. maritime تأمين جسم السفينة أو حمولتها من خطر النقل البحري وهو تأمين للأشياء . || - التعاونى A. mutuelle تأمين تنظمه جماعة فيما بينها لمواجهة خطر معين في مدة معينة ويكون لكل مشترك صفة المؤمن والمستأمن معاً . || - التقويى A. par asséssement هو تأمين على الحياة بدون رصيد حسابي وهو تأمين كانت تلجأ اليه بعض الشركات في أمريكا تقادياً من تضخم الرصيد الحسابي فتقوم هذا الرصيد ثم توزعه بطريقة تخفيض الأقساط . || - التجديد A. Vetusté ou Valeur à neuf تأمين يلتزم بمقتضاه المؤمن بدفع المبلغ الذي يسمح للمستأمن بإعادة بناء العقار المحترق أو تجديده . ففي هذا التأمين يتحمل المؤمن نقص قيمة العقار الناتج عن الاستعمال . || - السفر A. Voyage تأمين يعقده صاحب الفندق من خطر مسؤوليته عن حريق أمتعة نزلائه . وهو في العادة تأمين ملحق للتأمين من خطر حريق الفندق ذاته . || - المسافر : A. voyageur هو تأمين المسافر من الحوادث الجسائية التي تصيبه أثناء سفره . || - من العطل A. contre le chômage هو تأمين يلزم المؤمن بدفع تعويض جزاف للمستأمن عن فقده الانتفاع بالشيء أو بالهل المؤمن عليه من الحريق أثناء الفترة اللازمة للإصلاح أو للتجديد . || - من رجوع الجيران A. contre le recours des voisins تأمين لضمان مسؤولية المستأجر قبل المستأجرين المشتركين معه في عقار واحد عن الأضرار التي تحدث لمنقولاتهم . ومن مسؤوليته قبل جيرانه عن

كاملاً وإنما تطبق فيه قاعدة التخفيض النسبي . || - النفائس Block policy. Jewellery Block P. (E) تأمين يعقده تاجر النفائس من خطر فقد بضائعه أو سرقتها سواء وقع هذا الخطر من أحد عماله أو من الغير . || ال - الاقتراني = التأمين الجزأى (F) Co-assurance تأمين من خطر معين يعقده المستأمن مع عدة مؤمنين بحيث يتحمل كل منهم نسبة محددة في العقد . || - كامل Police Inté grale هو تأمين لا يشتمل على شرط الإعفاء من الكوارث البسيطة أو شرط الاشتراك في تحمل الضرر ، وفي هذا التأمين يلتزم المؤمن وحده بضمان الضرر مهما قلت قيمته . || - المحولة A. sur facultés تأمين البضائع التي تحملها السفينة من خطر البحر . || ال - البري A. terrestre هو تأمين من كل خطر سوى خطر النقل البحري أو الجوي أو النهري . وهو ينقسم الى تأمين اجتماعي وتأمين خاص . || - جميع الأخطار A. tous risques هو تأمين من كافة الأضرار التي تحدثها السيارة المؤمن عليها وكلفة الأضرار التي تحدث لها . فهو تأمين يشمل : (١) تأمين مسؤولية المستأمن عن الأضرار الجبائية أو المالية التي تحدثها السيارة لراكبها أو لغيره . (٢) تأمين الأضرار التي تحدث للسيارة سواء بقوة قاهرة أو بفعل الغير . (٣) التأمين من خطر سرقة السيارة أو حريقها أو انفجارها . (٤) التأمين من المسؤولية الناتجة عن الحريق أو الانفجار قبل الغير . وقد يشمل هذا التأمين باتفاق خاص الأضرار التي تحدث للسائق أو لأي عامل يكلفه المستأمن بصيانة السيارة أو بإصلاحها . || ال - الشعبي A. populaire هو تأمين على الحياة لا يستلزم إجراء الكشف الطبي على المؤمن عليه ، ولا يجوز أن يزيد رأس المال فيه (أو الراتب) عن حد معين وتكون الأقساط مستحقة الوفاء في مواعيد دورية متفقة مع استحقاق الأجر . || - للغير A. pour autrui . || - لحساب الغير شخص عن شخص آخر ولصالحه دون توكيل منه . فتمنى أقر صاحب الشأن تصرف المتعاقد أصبح ملازماً بأن يرد إليه الأقساط التي دفعها وأن يدفع الأقساط المستتة الى المؤمن ويجوز لصاحب الشأن إقرار التأمين حتى بعد وقوع الخطر . || - لصاحب المصلحة A. pour compte . || - لحساب من له الحق فيه - A. pour compte de qui il appar tiendra تأمين على شيء يلتزم فيه المؤمن بدفع التعويض الى المستأمن أو الى من ينقل إليه المستأمن ملكية هذا الشيء فهو عقد تأمين بالنسبة الى المستأمن واشتراط لمصلحة الغير بالنسبة الى المستفيد غير المعين في العقد . وفي هذا العقد يكون المستأمن وحده هو الملتزم بدفع أقساط التأمين . || - المنسد Double a. تأمين على شيء واحد لدى عدة مؤمنين بمبالغ يزيد مجموعها على قيمة الشيء المؤمن عليه . وفي هذا التأمين يدفع كل مؤمن جزءاً من التعويض معادلاً للنسبة بين مبلغ تأمينه وقيمة التأمينات مجتمعة بشرط ألا يجاوز مجموع ما

أعضائها . || ال - المركب A. combinée عقد يجمع بين عدة صور من التأمين بحيث يكون للمؤمن عليه حق اختيار الكيفية التي يستوفي بها مبلغ التأمين . || - التكميلي A. complémentaire اتفاق متمم لعقد التأمين لحالة الوفاة يستحق به المبلغ المتفق عليه عند وقوع حادث لا يؤدي الى الوفاة . || - المهر A. dotale ما يراد به تكوين رأس مال للأولاد لمواجهة مطالب الزواج أو غيرها عند بلوغ سن معينة . || - التعليم A. d'éducation ما يراد به كفالة تعليم الأولاد . || ال - حالة الوفاة A. en cas de décès ما يستحق فيه مبلغ التأمين بوفاة المؤمن عليه في فترة التأمين . || - حالة البقاء A. en cas de vie عقد تأمين يتعهد فيه المؤمن بأداء التزامه إذا بقي المؤمن عليه حياً الى أجل محدد . || - يبلغ مؤجل A. à capital différé ou a. différée هو ما يدفع فيه مبلغ التأمين عند حنول الأجل بصرف النظر عن حياة المؤمن عليه أو وفاته . || - مع المشاركة في الأرباح A. avec participation aux bénéfices ما يتفق فيه على توزيع نسبة معينة من الأرباح على المستأمنين . || - مع اليانصيب A. avec tirage ما يتفق فيه على أن يستحق المستأمن مبلغ التأمين إذا سحبت وثيقته في عملية اليانصيب الذي تنظمه الشركة . || - الخاص A. privée هو التأمين الذي يتحمل فيه المستأمن كل قسط التأمين والغالب في هذا التأمين أن يكون اختيارياً (قد يكون إجبارياً في أحوال استثنائية كما في حالة التأمين من حوادث السيارات) وهو ينقسم الى تأمين أضرار وتأمين أشخاص . || - المتبادل A. réciproque تأمين على الحياة يعقده شخصان ويكون فيه كل منهما مستأماً ومستفيداً كما لو أمّن الزوجان على حياتهما لصالح الباقي منها . || - الاجتماعي A. sociale هو تأمين إجباري للعاملين من خطر المرض أو العجز أو الشيخوخة أو الوفاة ، يتحمل المستأمنون فيه جزءاً من قسط التأمين ويتحمل رب العمل أو الدولة الباقي . || - جسم السفينة A. sur corps تأمين كيان السفينة وملحقاتها وما تحتويه من عددها وآلاتها ومهاتها من خطر البحر . || ال - على الحياة A. sur la vie التأمين الذي تكون فيه حياة المؤمن عليه محلاً للعقد . || - الموقوت A. temporaire تأمين يتعهد فيه المؤمن بأداء التزامه عند وفاة المؤمن عليه خلال مدة معينة . || - المسؤولية A. tierce تأمين من الأضرار التي تصيب الغير بسبب الأفعال الضارة التي يسأل عنها المستأمن قانوناً . || - المغالاة surassurances ما يحدد فيه المستأمن مبلغ التأمين بأكثر من قيمة الشيء المؤمن عليه ، فإن كانت المغالاة في التقدير بتدليس أو غش فالعقد قابل للإبطال ، وإن لم يكن غش ولا تدليس كان العقد صحيحاً في حدود قيمة الشيء الحقيقية ولكن القسط لا يخفض إلا في المستقبل ، وليس للمستأمن أن يسترد شيئاً مما دفعه . || ال - الناقص = تأمين البعس Sous a. ما يحدد فيه المستأمن مبلغ التأمين بأقل من قيمة الشيء المؤمن عليه فلا يتحمل المؤمن في هذه الحالة تعويض الخطر

المستأمن - Preneur d'assurance ou sous
 cripteur الشخص الذي يتعاقد مع المؤمن ويلتزم
 بدفع الأقساط . || تأمين الالتزام Liability
 (E) insurance . || ال - على الحياة . Life i .
 || المختلط برأس مال متغير A. mixte à capi-
 (F) tal variable . || المختلط البسيط أو العادي
 A. mixte simple ou ordinaire . || التعاوني
 A. mutuelle . || في المواليد natalité L'a .
 || في الزواج والمهور (F) nuptialité L'a .
 || - التقويي A. par assesment . || -
 الشعبي A. populaire . || - على دمة الغير
 أو لذمة الغير أو لحساب الغير A. pour autrui ou
 pour compte de qui il appartiendra . ||
 - الفضولي A. pour compte . || التأمين
 لصلحة من ثبت له الحق فيه A. pour le compte
 de qui il appartiendra . || ال - الخاص
 A. privée . || - التصاعدي A. progressive .
 || - المتبادل A. réciproque . || - بلا مشاركة
 في الأرباح A. sans participation aux bénéfices
 || بسيط لراتب عند الوفاة A. simple de
 rente en cas de décès . || - المقسط A. à
 prime . || - من الحريق A. contre l'incendie
 . || - من الحوادث A. contre les accidents
 || - المسؤولية A. de responsabilité . || -
 التعاوني A. mutuelle . || - على الحياة A. sur
 la vie . || - راتب بقية مؤقت A. de rente
 temporaire de survie . || - المسؤولية A. de
 responsabilité . || - البقية أو الرقبى A. de
 survie . || - السفرة A. de voyage . || -
 راتب بقية مؤجل A. différée de survie . || ال -
 لحالة الوفاة A. en cas de décès . || - لحالة
 البقاء A. en cas de vie . || - الإثراء
 A. enrichissement . || - من الحياة A. fidélité
 || - النهري A. fluviale . || - غير الحدود
 A. illimitée . || - المطلق (تأمين سفينة لما
 تمين) A. in quo vis . || - التعويض
 A. indemnité . || - الفردي من العوارض
 A. individuelle contre les accidents . || -
 الشامل A. intégrale . || - البحري A.
 maritime . || - المختلط A. mixte . || -
 الأشياء A. de choses . || - الأضرار A. de
 dommages . || - الجماعة A. de groupe
 ou collective . || - القسط وقسط القسط الى
 ما لا نهاية A. de la prime et de la prime des
 primes à l'infini . || - الأشخاص A. de
 personnes . || - الرد = المضاد -a. étendue
 a. . || - بقسط ثابت A. à prime fixe . || -
 الجوي A. aérienne . || - الحريق الأول A. au
 premier feu . || - السيارات L'assurance -
 automobiles . || - مع مشاركة A. avec
 participation différée . || - مع مشاركة
 عاجلة A. avec participation immédiate .

مالية معينة . || إعادة - تجاوز الوسع R. en
 excédent de plein هو إعادة التأمين بالنسبة لما
 يزيد من قيمة الخطر عن الحد الذي قرره المؤمن
 للاحتفاظ به فإذا كانت قيمة الخطر ٩٠٠٠ جنيه
 وكان حد الاحتفاظ ٦٠٠٠ جنيه كانت إعادة التأمين
 بالنسبة لهذه الزيادة وكان للمؤمن أن يرجع على معيد
 التأمين بثلك التعويض الذي يدفعه للمستأمن مهما
 كان قدر هذا التعويض . || إعادة - زيادة التعويضات
 (excess loss) R. en excédent de sinistres
 إعادة تأمين ما يتجاوز حداً معيناً من مجموع التعويضات
 المستحقة عن فرع أو أكثر من فروع التأمين . ||
 مشاركة إعادة - Traité de r. عقد يعقده
 مؤمنان لتنظيم عمليات إعادة التأمين فيما بينهما . ||
 مبلغ - Capital assuré المبلغ الذي يتعهد المؤمن
 بدفعه عند تحقق الخطر . || تصفية - Rachat
 de la police انتهاء التأمين بناء على طلب المستأمن
 المتوقف عن دفع الأقساط برد ما يستحقه حسب
 جدول التصفية ويشترط القانون لذلك سداد أقساط
 ثلاث سنوات على الأقل . || فائض - Excédent
 d'assurance مبلغ التأمين الزائد عن طاقة الشركة
 تعيد التأمين به لدى شركات أخرى . || وثيقة -
 Police d'a المقعد الذي يرتبط به المستأمن مع شركة
 التأمين . || ناتج وثيقة - Produit de la police
 جملة ما تدفعه الشركة عند استحقاق الوثيقة . ||
 طالب - Proposant الشخص الذي يقدم للشركة
 طلباً كتابياً بالتأمين له أو لغيره . || توجيه -
 Attribution de l'assurance تعيين المستأمن
 لشخص المستفيد من عقد التأمين . || نقل ال - المعاد
 Retrocession عقد بقتضاه تنقل شركة إعادة
 التأمين جزءاً من المخاطر التي قبلتها الى شركة
 أو شركات أخرى . || الوسع (في التأمين)
 (limite) Plein d'assurance ما يمكن أن
 تتحملة شركة التأمين من الالتزامات المترتبة على
 وقسوع الخطر . || تسجيل شركة التأمين :
 L'enregistrement de la société d'a قيد
 الشركة في سجل شركات التأمين بمجرد تأكد الهيئة
 المشرفة على السجل من توافر الشروط القانونية لذلك .
 || مد أجل - Eloignement du terme
 الاتفاق على زيادة مدة التأمين . || القابلية لا -
 Assurabilité صلاحية الشخص أو الشيء لأن
 يكون محلاً للتأمين . || المؤمن عليه Assuré
 الشخص الذي تكون حياته محلاً للعقد . || المؤمن
 Assureur الشخص الذي يلتزم في العقد بأداء مبلغ
 التأمين . || وحدة المؤمن (E) Consortium, pool
 مجموعة من المؤمنین يتعاونون فيما بينهم على مواجهة
 خطر عام كالحظر على خزون القطن وفي هذه الحالة
 يتعاقد المستأمن مع جميع المشتركين في هذه الوحدة
 ويكون التعاقد مع مثلها . || يمثل - Apériteur
 (F) المؤمن الظاهر في الوحدة ، وهو الذي يتعامل مع
 المستأمن فيسله وثيقة التأمين (مضاعفة من جميع
 المؤمنین) ويقبض الأقساط ويدفع التعويض . ||
 المصلحة المؤمنة Intérêt assuré المصلحة التي
 يجب أن تتوفر لطالب التأمين في عدم وقوع الخطر .

الأضرار التي تحدث لعقاراتهم أو لمقولاتهم إذا ثبت
 أن النار ابتدأ شوبها في العين المؤجرة إليه . || -
 استهلاك السند A. contre le remboursement au pair
 هو تأمين يلزم المؤمن بدفع الفرق ما بين
 القيمة السوقية للسند وقيمتة الإسمية إذا استهلك
 السند . || - التويي A. - crédit . || - الإعسار
 A. - insolvabilité . || هو تأمين يعقده الدائن من
 خطر إعسار المدين . وقد يكون هذا التأمين وارداً
 على مدينين معينين بالذات أو على مجموع العملاء
 (وهو في الغالب يقع في المجال التجاري والصناعي)
 . || - الأمتعة A. de bagages هو تأمين يعقده
 المسافر من خطر ضياع أمتعته أو سرقتها أثناء سفره
 أو أثناء مدة معينة (هي ٦٠ يوماً في الغالب) .
 || - الأشياء A. de choses هو تأمين من
 الأخطار التي تصيب الأشياء كتأمين العقار من
 الحريق أو تأمين المنقول من السرقة . || -
 الأضرار A. de dommages هو التأمين من كل
 خطر يؤدي الى خسائر مالية ويشمل التأمين على
 الأشياء والتأمين من المسؤولية . || - القسط وقسط
 وما يليه A. de la prime et de la prime des primes à l'infini
 عقود تأمين متتالية يرد كل منها على قسط التأمين الذي قبله
 بحيث تنتهي الى استرداد الأقساط المدفوعة ما عدا
 الأخير منها وهو لا يكون إلا في التأمين البحري .
 || - القيمة السوقية للحل التجاري A. de la
 valeur du fonds de commerce تأمين يلزم
 المؤمن بتعويض المستأمن عن الأضرار التي تلحق
 بالعناصر المعنوية للحل التجاري : حق الإيجار ،
 الحق في العملاء ، العلامة التجارية ، براءة الاختراع .
 || وقف - Suspension de l'a. عدم
 نفاذ التزام المؤمن بتغطية الخطر نتيجة لتوقف
 المستأمن عن سداد قسط التأمين رغم اعذاره بذلك .
 || إعادة - Reassurance عقد بين شركتي
 تأمين بقتضاه تتعهد الشركة المعاد لديها التأمين
 بتحمل قدر من أعباء الخطر الذي قبلته الشركة
 المعيدة للتأمين . || تخفيض - Réduction de
 l'assurance تعديل التأمين لتوقف المستأمن عن
 دفع الأقساط بتخفيض مبلغ التأمين حسب نسبة
 الأقساط المدفوعة على أن يؤدي المبلغ المحض وفقاً
 لشروط الوثيقة ويشترط القانون لذلك سداد أقساط
 ثلاث سنوات على الأقل . || إعادة ال - للخطر التالي
 Réassurance au deuxième risque هو إعادة
 تأمين بالنسبة للخطر الذي يزيد تعويضه عن قدر
 معين عن ١٠٠٠ جنيه مثلاً . فإذا كان التعويض
 المستحق للمستأمن لا يزيد على هذا القدر فإن المؤمن
 يتحمل وحده ، أما إذا زاد التعويض على هذا القدر
 فإن المؤمن يرجع على معيد التأمين بكل الزيادة .
 || إعادة - بالخاصة R. de quote-part
 Réassurance en participation هو إعادة التأمين
 على الخطر بنسب معينة منه . || إعادة - تجاوز
 الحسارة (stop loss) R. en excédent de pertes
 إعادة تأمين فيما جاوز قيمة مجموع التعويضات المدفوعة
 عن نسبة معينة من مجموع الأقساط المقبوضة في سنة

شكل حلزوني مستو . || الأمونيدات - Ammo-
noides « أرقى أنواع الأمونيت » .

كرومات الأمونيوم

مص (ك) : مقابل (E) Ammonium chromate .
|| فوسفات - A. phosphate . || كبريتات -
A. sulphate . || ملغم - A. amalgam . كوريد
- A. chloride .

أميبية المتحركة (E) Amoeba

مص (اح) : حيوان أولي يتكون من كتلة
بروتوبلازمية دقيقة ذات نواة وليس لها جدار شكلها
غير ثابت ويتغير تبعا لامتداد الأقدام الكاذبة

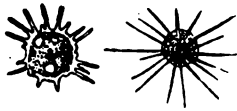

وانكاشها . || امبي = متور ، Amoebic,
amoeboid لفظ مشتق من الأميبية يوصف به كل
ما يشبهها في حركتها وتغير شكلها . ويقال عادة
متور الشكل أو متور الحركة .

إميتين (E) Emitine

مص (ط) : « قلواني في نبات عيرق الذهب » .

أميجدالين (E) Amygdalin

مص (اح) : جلوكسيد طبيعي موجود في اللوز
المر ويغطي الجلوكوز وحض الأيدروسيانيك
والبنزaldehid عند تحلله بالماء .

أميد (ج أميدات) (E) Amide (s)

مص (ك) : وهي مواد عضوية ناتجة من إحلال
شق حامضي محل ذرة أو أكثر من الأيدروجين في
جزء النشادر . || - A. هو المركب الناتج من
إحلال مجموعة حامض عضوي محل ذرة أيدروجين
في جزء النشادر مثل أميد حمض الخلل ورمزه
الكيميائي [ك يد ك ان يد] .

أميكرون = مادون الميكرون (E) Amicron

مص (ك) : جسم غروي دقيق يبلغ قطره نحو
١٥-٢٠ سم .

أميل (E) Amyl

مص (ك) : هي مجموعة الكليل صيغتها الكيميائية
ك. يد .

أميلوبكتين (E) Amylopectin

مص (ك) : أحد مكونات النشا .

أميلوز (E) Amylose

مص (ك) : أحد مكونات النشا .

أمينث (E) Amianthus

مص (جي) : ضرب دقيق من الصخر الحريري ،
معدن الأسبستوس .

أمينط (F) Amiante

شي (ث) : غطاء الشيطان ، غزل السعال .

انا

كوش (فل) : أنا Subject self (E) ego (L) sujet

البضائع في الميناء فيتسلم البضاعة من الراتب أو من
أمين السفينة يفرزها ويفحصها من أجل التحقق من
سلامتها كما يتخذ الإجراءات اللازمة للمحافظة على
حقوق أربابها ويدفع الرسوم الجمركية الواجبة عليها
إلى غير ذلك مما يقوم به المرسل اليهم عادة . || -
السفينة Consignataire du navire هو الشخص
الذي يعمل لحساب المجهز في الميناء ويقوم بالخدمات
التي تلزم السفينة في أثناء وجودها في الميناء كترويدها
بالتأمين اللازم لسفرتها ، وبذلك لا تضطر السفينة
لبقاء في الميناء وقتاً طويلاً يعطل استغلالها . || (ك)

أمين (E) Amine مركب عضوي ينتج من
إحلال مجموعة أو أكثر من مجموعات الكيل أو الأريل
محل أيدروجين النشادر مثل الأمين المثيلي . ||

مأمون Safe هو الذي لا يحدث ضرراً . || (مؤ)
أمين الجلسة - Conference officer (E) Fonctionnaire chargé du secrétariat (F) . ||

العام - Secretary general (E) Secrétaire général (F)
المساعد - Assistant S. general (F) . ||

التنفيذي - ral (E) S. g. adjoint (F) . ||

الإداري - Administrative S. (E) S. administratif (F) . ||

المتطوع (بلامرتب) - Honorary S. (E) S. bénévole (F) . ||

الضندوق - Treasurer (E) Trésorier (F) . ||

الضندوق - Secréariat (F) (E) Bureau du Trésorier (F) . ||

تكليف القيام بال - To put... in charge of the secretariat (E) Charger... d'assurer le secrétariat (F) . ||

تنظيم - To organize the secretariat (E) Organiser le secrétariat (F) . ||

طن) عصا الأمان Safety-rod (E) تستعمل لإيقاف التفاعل بسرعة في المفاعلات حين تتعطل وسائل التحكم فيها .

شم (زر) : تأمين = رهن رسمي Hypothèque (F)

التأمين في قانون الملكية السوري هو حق عيني يجعل على العقارات ضماناً للتأمين بالتزام ما . ويمكن عقد التأمينات على الأراضي الزراعية ، وعلى حق الانتفاع بها ، وعلى حقوق الأجاريتين والمقاطعة في الأوقاف .

وفي ج ٦ ص ٣٢٧ من مجلة مجمع اللغة العربية في مصر سمي الرهن الرسمي ، وهو أشكال .

مع (بد) : أمين = السكرتير الموظف Secretary (E) . ||

الشرفي = السكرتير - Honorary s. (E) . ||

أمنيزيا (F) Amnésie (E) Amnesia

كوش (فل) : (١) فقدان القدرة على التذكر .

(٢) نسيان مرضي كما في حالات نوبات الصرع أو عقب صدمة عنيفة .

أمونيا = نوشادر (E) Ammonia

مص (ك) : هو غاز عديم اللون نفاذ الرائحة يذوب بشدة في الماء مكوناً محلولاً قلوياً . ويتكون من الأزوت والأيدروجين . صيغته الكيميائية ن يد .

أمونيت (E) Ammonites

مص (جي) : طائفة من ذوات الرؤوس القديمة البائدة لها أصداف ذات غرف ملفوفة عبادة في

	الجماعة - A. collective ou de groupe .	
	المزجج - A. combinée .	
	- A. complémentaire .	
	- A. contre la maladie .	
	- A. contre la vieillesse .	
	- Assurance contre l'incendie .	
	- Block policy (E) .	
	- Double a. (F) .	
	- Co - a. .	
	- A. sur corps .	
	- A. sur faculté .	
	- A. sur la valeur vénale des fonds de commerce .	
	- A. temporaire .	
	- A. temporaire de rente de survie .	
	- A. terrestre .	
	- L'a. - valeur .	
	- à neuf ou vétusté .	
	- A. vie-entière sur deux ou plusieurs têtes .	
	- A. vie-entière sur une tête .	
	- tête .	
	- A. contre le remboursement au pair .	
	- A. contre les accidents de travail .	
	- A. contre les émeutes et tremblements de terre .	
	- A. contre les risques de destruction et de vol .	
	- A. contre les risques des transports terrestres ou fluviaux .	
	- L'a.-crédit .	
	- A. cumulative .	
	- A. de capital différé .	
	- d'a. .	
	- Attribution de l'a. .	
	- Souscripteur de l'a. .	
	- Rachat de - Avenant .	
	- l'assurance .	
	- Assureur .	
	- Sûretés .	
	- S. personnelles .	
	- S. réelles .	
	- Prestation de l'assureur .	
	- Souscripteur ou preneur d'assurance .	
	- La police du bord .	
	- La p. de la navigation .	
	- Consignataire de la cargaison .	

مص (ا ح) : مادة تفرزها الأمعاء الدقيقة في الفعاليات تحول مولدة التربسين الى تربسين فعال نشيط .

انتبيرين (E) Antipyrine

مص (ك) : مركب كيميائي يستعمل مبرقاً ومهدئاً وعلاجاً للأمراض الروماتيزية وتركيبه الكيميائي كـ ١١٠ بد ١٠٠ ن ١ .

انتبيوتي = مضاد الحيويات (E) Antibiotic

مص (ك) : مادة مضادة لحياة الميكروبات .

انتيمون (E) Antimony

مص (ك) : عنصر فلزي فضي اللون بزرقة خفيفة وزنه الذري ١٢١ و ٧٦ و عدده الذري ٥١ وكثافته ٦.٠٦ تقريباً ودرجة انصهاره ٦٣٠°م ويدخل في تركيب كثير من الأشابات الفلزية كالمستخدمة في أواني الطبخ وفي الطائرات . || الرصاص الأنتيموني Antimonial lead أشابة تتركب من الرصاص والأنتيمون بنسبة ٨٥٪ من الأول ، ١٥٪ من الثاني وتستخدم في صناعة الصابون المستعملة في أحواض حامض الكبريتيك . || أنتيمونيات Antimonates أملاح يمكن نسبتها الى أحماض مشتقة من خامس أكسيد الأنتيمون . || أنتيمونيل Antimonyl مجموعة متحدة في بعض مركبات الأنتيمون وصيغتها الكيميائية (ن ت أ) .

انث

شق (ط) : انثى = مؤنث (مقابل) (E) Female شم (زر) : أنثى الرث (أنثى الخنزير البري) Laie (F) .

مص (ا ح) : الفتحة التناسلية الأنثوية Female Genital opening (E) . || النواة المؤنثة .

F. Pronucleus . || (ن) أنثى النخل . F. date-palm النخلة الأنثى

أنثرايسيت (E) Anthracite

مص (جي) : نوع من الفحم يحتوي على نسبة صغيرة من المواد الطيارة . || (ك) - A. نوع من الفحم الحجري به نسبة عالية من الكربون .

أنثراسين (E) Anthracene

مص (ك) : مركب أيدروكربوني حلقي يستخرج من قطران الفحم .

أنثراكسيلون (E) Anthraxylon

مص (جي) : طبقات لامعة تتخلل رواسب الفحم وتتكون من الأجزاء الخشبية المتماصة من النباتات المتفحمة .

انثروبولوجيا

مص (ا ج) : الانثروبولوجيا (E) Anthropology . || ما بعد - Metaanthropology . || -

فيزيقية Physical Anthropology

انثوسيانين (E) Anthocyanin

مص (ا ح) : أصباغ توجد ذائبة في العصير الخلوي وتسم في تلوين الأوراق والأزهار بالزرقة والحمرة .

انثوميا او قياس معتبر (E) Enthymeme

Enthymème (F)

إنانتيوتروبية = ثنائية الصورة (E) Enantiotropy

مص (ك) : هي ظاهرة إمكان وجود المادة في شكلين بلوريين ، وهذان الطوران يوجدان في حالة توازن مستقر عند درجة حرارة معينة تعرف بنقطة التحول ، وتكون أقل من درجة الانصهار .

انث

مص (ن) : الأنثب (حركة) الباذنجان Solanum



(L) melongena أما الأنثب والأنثبة والعنثب والعنثبا (ونونها كلها مجزومة) . وأصحبها الأنثبج « لا العنثبج » فكلها هندية أطلقت في كتبنا القديمة على المنجو (L) Mangifera indica من فصيلة الفستق Anacardiaceae .

أنبولة « فاتر » (E) Ampulla of Vater

مص (ط) : وهو اتساع أنبوبي عند تلاقي قناتي الصفراء والبنقراس .

أنبيق (E) Alembic

مص (ك) : جهاز كان يستعمل قديماً في تقطير السوائل والزيوت الطيارة ولا يزال يستخدم في

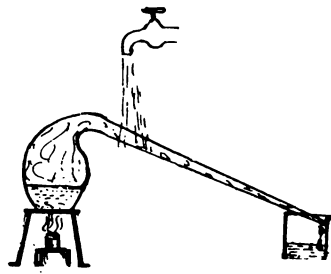

استخلاص الزيوت الطيارة بالتقطير .

جر (فر) : أنبيق الماء العقيم Alambic de l'eau (F) Alembic of sterile water (E) .

أنقرسيت (E) Anthracite

مص (جي) : أعلى مراتب الفحم ، ويتميز بلونه الأسود البراق ، ويكاد يكون مكوناً من الكربون الخالص .

انثروبومورف (F) Anthropomorphe

شي (ا ث) : ناووس بشري الشكل .

انثروبيا (E) Entropy

مص (حر) : كمية رياضية متداولة في علم الديناميكا الحرارية وتساوي - حيث (ح) كمية الحرارة التي تكسب أو تفقد ، (ت) درجة الحرارة المطلقة التي يحدث عندها ذلك .

انثروكيناز (E) Enterokinase

(F) le moi عند مدرسة التحليل النفسي هو ذلك الجاذب من النفس الذي يتميز نتيجة للاتصال بالعالم الخارجي ، والذي يقوم بوظيفة الوقوف على الواقع ووظيفة قبول بعض الرغبات أو المطالب التي تصدر عن الدوافع الفطرية بعد ضبطها والانتقاء منها ، « وأنا » يتصف بالشعور ، على ان بعضه ، رغم ذلك ، لا شعوري . || أنانية (E) Egoism (F) Egoisme (١) حب الذات . (٢) ميل علماء النفس الآن الى اسقاط هذا الاصطلاح والقول بميول شخصية او فردية Inclinations personnelles ou individuelles (٣) في الأخلاق مذهب يقرر ان الأنانية هي المبدأ المفسر للمعاني الخلقية . في مقابلة « إيثار » altruisme . || إنية This-ness (F) Ipséité, individualité (E) (١) الإنية في الحقيقة في الموجودات هي معنى ذهني وهو كون الشيء خارج النفس على ما هو عليه في النفس (ابن رشد : تهافت ... ٢٤) . (٢) الإنية شيء زائد على الماهية خارج النفس ، وكأنه عرض (نفس المصدر) . الإنية التي هي عبارة عن الوجود غير الماهية (الفزالي : مقاصد ٣٠) .

شق (ط) : الأنا (علم نفس) (E) Ego (I) . || - عليا (علم نفس) (E) Super - e .

أناتاز (E) Anatase

مص (ك) : أحد معادن فلز التيتانيوم ويحتوي على ثاني أكسيد التيتانيوم وهو مسحوق أبيض يستخدم في الصناعة لأغراض مختلفة .

اناديومين (F) Anadyoméné (Vénus)

شي (ث) : لقب من ألقاب أفروديت .

اناجالس (I) Anagallis

شم (زر) : معربة قديماً . جنس نبات من فصيلة الربيعيات . || - جنسي أو كبير الزهر A. fruticosa ou A. grandiflora (I) mouron frutescent (F) يزرع لزهده . || - حشيشة الحلة = عشبة العلق A. arvensis (I) mouron des champs à fleurs rouges (F) . || - لآزوردي الزهر A. cærulea (I) mouron bleu (F) .

اناجورس = خروب الخنزير = ينوت Anagyris foetida (I) anagyris puante (F)

شم (زر) : المفردات . وفيها ان ثمره يسمى في مصر عند العامة حب الكلي . جنسية من فصيلة القرنيات الفراسية أوراقها وأزهارها مقيئة . والينبوت تطلق أيضاً على غيرها .



الصليبية وكلمة تلسفي اليونانية كانت تطلق قديماً على حرف السطوح لا على هذا النبات. || - بيضاء I. blanche ou T. blanc (F) I. amara (L) . || - دائما الخضرة I. ou T. toujours vert (F) I. sempervirens (L) . || - خيمية I. lilas ou T. lilas (F) I. umbellata (L) . || - عطرية I. odorante ou T. odorant (F) I. pinnata (L) .

اندر بلازم (E) Endoplasm

مص (ا ح) : في النبات : (endoplast) رهو السيتوبلازم الموجود داخل غشاء البلازما . في الحيوان : السيتوبلازم الداخلي في كثير من الخلايا مثل الأوليات الحيوانية والبيض، ويختلف عن الإكتوبلازم في كونه أكثر سيولة ، وفي وجود حبيبات كثيرة فيه .

اندرودرم (E) Endoderm=Endoplast

مص (ا ح) : طبقة نبتية (جراثومية) في جنين الحيوان تتركب من خلايا انتقلت من سطح الجنين الى داخله في أثناء عملية الانفداد التي أدت الى تكوين الجسرة وهي تكون فيما بعد الجزء الأكبر من قناة الهضم وما يصحبها من غدد وغير ذلك .

انوسوم (E) Endosome

مص (ا ح) : كتلة صبغية كروماتينية تكون بالقرب من مركز نواة حويصلة في الأوليات الحيوانية .

انديرة (F) Andira (L)

شم (زر) : اسمها في البرازيل . جنس شجر للترين من فصيلة القرنيات . || - عنقودية A. racemosa (L) A. à grappe (F) . || - ملساء A. inermis (L) A. inerme (F) .

اندين (F) Ondine

شي (ث) : (معربة) (جنيات الأغوار) .

انديوم (E) Indium

مص (ك) : عنصر فلزي أبيض نادر وزنه الذري ١١٤.٧٦ وعده الذري ٤٩، وكثافته ٧.٣٦٢ ومركباته نادرة ويستخدم أحيانا في الطلاء بالكهربية .

انرويدجراف = (المسجل المعدني) Aneroidograph

(E) مص (حض) : نوع من بارومتر معدني يسجل الضغط .

انزيم (E) Enzyme

مص (ك) : إفراز يخرج من الخلايا الحية يحدث تغيرات كياوية في المركبات التي تحتويه دون أن يتغير . || - E. حافز عضوي معقد التركيب تكونه الخلايا الحية له تأثير نوعي في إحداث تغيرات كيميائية . || أنزيمات E. s مواد عضوية معقدة التركيب يحصل عليها من الخلايا الحية ولكل منها تأثير كياوي معين في ظروف معينة فبعضها يحلل المواد البروتينية والبعض الآخر يحلل المواد الدهنية .

مص (ا ح) : إنسان (E) Man . || - عاقل Homo sapiens . || - على الهامش (هامشي) Marginal Man . || - اقتصادي Homo Economicus

اندروسيفال (F) Androcéphale

شي (ث) : حيوان بشري الرأس .

اندروصاقس (زهرة الترس) (F) Androsace (L)

شم (زر) : جنس زهر من فصيلة الربيعيات . ||



- أبيض A. lactea (L) A. à fleurs blanches (F) . || - صوفي A. lanuginosa (L) A. laineuse (F) . || - مرزش A. sarmentosa (L) A. sarmenteuse (F) . || - وبري A. villosa (L) A. velue (F) .

اندروميده (F) Andromède (L)

شم (زر) : باسم إحدى بنات الآلهة اليونانيات .



جنس زهر من فصيلة الخنجيات . || - هبة A. formosa (L) A. élégant (F) . || - بيضية الورق A. ovalifolia (L) A. à feuilles ovales (F) . || - حديدية A. ferruginea (L) A. ferrugineux (F) . || - عشكولية A. paniculata (L) A. paniculé (F) . || - يابانية A. Japonica (L) A. du Japon (F)

انديريد (E) Anhydride

مص (ك) : مادة تتخلف عن فصل عناصر الماء من مادة ما . || - حمض الخليك Acetic a. مركب يتكون بإزالة جزيء ماء من كل جزيئين من حمض الخليك. وصيغته الكيميائية : ك. ا. ا. ك. يد . || أندريدات الأحماض Acid anhydrides المركبات التي تنتج من انتزاع جزيء الماء من الأحماض .

انديكان

شق (ط) : انديكان (كيمياء) (مقابل) (E) Indican . || بيلة - Indicanuria .

اندلسي (F) Hispano-Moresque

شي (ث) : مغربي = اندلسي (ضرب من الخرف) شم (زر) : أندلسية . زهرة الأندلس Ibérie (L) Iberis (F) ou Thlaspi مترجمة . ويعرب بعضهم تلسبي وايباريس . جنس أزهار من الفصيلة



كوش (فل) : قياس مركب من مقدمات محمودة vraisemblances او من علامات signes المقدمات المحمودة عند أرسطو هي المقدمات الاحتمالية والعلامة عنده هي مقدمة برهانية : إما اضطرارية وإما محمودة ، لأن الذي بوجوده يوجد الشيء او الذي يكونه يكون الشيء فهو علامة لكون الشيء او لوجوده .

انجبر

شم (زر) : أنجبرية = شرى (F) Urticaire عن الدكتور مرشد خاطر في الجامعة السورية . مرض يحدث ألاما شبيهاً بألم القراص Urtica . || أنجبريات = قرصيات (F) Urticacées ou Urticées الفصيلة القرصية من ذوات الفلقتين كثيرة التويجات سفلية الأسدية فيها بضع قبائل كالقرصية ومنها القراص ، والتوتية ومنها التوت ، والقنبية ومنها القنب والحزبية ومنها التين وشجرة الخبز الخ .

انجستروم

جر (فر) : انجستروم (F) Angstrom (unite) (E) وحدة طول موجة الضوء وتساوي جزءاً من عشرة ملايين من المليمتر .

انجليسيت (E) Anglesite

مص (ك) : أحد معادن الرصاص معظمه من كبريتات الرصاص .

انغوسين = كحلانين (E) Anchusin

مص (ا ح) : وهي مادة حمراء توجد في نبات حناء النول أو الكحلأ وهو صبغ يستعمل في تلوين المواد وخاصة المواد الدهنية .

انداميبا هستوليتيكا (E) Endamoeba histolytica

مص (ط) : طفيلي وحيد الخلية يسبب الزحار .

انديرا (F) Indra

شي (ث) : رب المطر والصاعقة في الهند .



اندروجين (مولد الذكورة) (E) Androgen

مص (ط) : « مادة تنبه الذكورة » .

اندروستيرون (E) Androsterone

مص (ط) : الهرمونات الجنسية لقشرة الكظر = Sex hormones of cortex of suprarenal gland . هرمون تفرزه قشرة الكظر ، ينبت الذكورة .

الاستئناف . || المستأنف عليه Appelé; intimé
المدعى عليه في الاستئناف . || (مؤ) استئناف
الجلسة To resume a sitting (E) Reprendre
الساعة . || - المناقشة séance (F)
R. la discussion To r. the - الرئاسة
chairmanship=R. la présidence .

شق (ط) : انف سرجي (E) Saddle-Nose .
|| اخصائي بالـ Rhinologist . || التهاب
Rhinitis . || تصنيع - = ترقيع -
Rhinoscopy . || تنظير - Rhinoplasty .
|| حصاة - Rhinolith . || سيلان -
Rhinorrhœa . || ضخامة - Rhinophyma .
|| علم أمراض - Rhinology . || منظار -
Rhinoscope . || مؤنث = مدبب = محدد
Acuminate . || أنفي Nasal .

شم (زر) : أنف العجل Antirrhinum majus
(F) Mulier gueule de loup (L) المفردات .
ويسمى سمكة في دمشق . ومعنى الاسم العلمي زهرة



الحطم . نبات من فصيلة الخنازيريات يزهر لزهرة
وضروبه كثيرة . || قصبة - Chanfrein (F)
جزء رأس الدابة بين عينيها ومنخرها . || أنفية
Muserolle (F) جزء الرسن او اللجام ، الذي
يعترض قصبة الأنف .

انفلونزا (E) Influenza

مص (ط) : مرض معد حاد سببه في الغالب
فيروس ويتميز بالحُمى والتهاب رئوي في القناة
التنفسية أو القناة المعدية المعوية .

شق (ط) : الانفلونزا = نزلة وافدة .

انقريلية (L) Incarvillea (F) Incarvillee

شم (زر) : باسم أحد الآباء اليسوعيين . جنس
زهر من الفصيلة البنونية . || - ألغية I. d'Olga
(L) I. Olga (F) . || - صينية I. de la
(L) I. sinensis (F) . || - كبيرة
I. à grandes fleurs (F) I. grandiflora
(L) . || - متبدلة I. variable (F)
I. variabilis (L) .

انقرية . انقرة (F) (L) Angora

شم (زر) : نعت . أو اسم لبعض الحيوانات
الدواجن ذوات الشعر الحريري كالرغزي وبعض
الأرانب والسناير .

أنقليس . إنقليس (F) Anguille commune

(البنكرياس) ويختص بعملية «أبيض الكرويهيدات» .

انطولوجيا أو مبحث الأمور العامة (E)
Ontology (F)

كوش (قل) : (١) الأمور العامة هي ما لا يختص
بقسم من اقسام الموجود التي هي الواجب والجوهر
والعرض ، بل تقال على الموجود من حيث هو كذلك
فتعم جميع الموجودات . فهي قسم من أقسام ما بعد
الظبيعة (جرجاني ، تعريفات) . (٢) في الفلسفة
المعاصرة موضوع الأنطولوجيا الأشياء بالذات . في
مقابل الميتافيزيقا النقدية ، فجوهاها أن الفكر حاصل
بذاته على شرائط المعرفة ، وأن الأشياء تدور حوله
لكي تصير موضوع إدراك وعلم ولا يدور هو
حولها (لالاند) .

انغا (L) Inga

شم (زر) : اسم بعض أنواعها في أمريكا الجنوبية .
جنس شجر مشعر من الفصيلة القرنية .



انف

مص (اح) : انفي (E) Nasal ويوصف به ما
يتعلق بالأنف مثل العظم الأنفي (Nasal bone)
|| - حنكسي Nasopalatine يوصف به ما يتعلق
بالأنف والحنك معاً مثل «العصب الأنفي الحنكي»
(Nasopalatine nerve) . || بلغموم -
Nasopharynx = Rhinopharynx وهو جزء

البلعوم الواقع على امتداد فتحي الأنف الخلفيتين .
|| العظم - المتفول Nasoturbinal bone
العظم الذي ينمو من الجدار الخارجي لتجويف
الأنف فيزيد من مساحة السطح الحسني للأنف . ||
(ط) الأنف الضفدعي Frog nose وفيه تعرض
قصبة الأنف بسبب أورام تحدث داخل الأنف .

|| - المطرقي «رينوفيا» Rhinophyma ،
Hammer-nose «نوع من العُدّة الوردية» Acne
rosacea . || تقويم - Rhinoplasty وهو
إصلاحه جراحياً . || تورم أنفي صلب
Rhinoscleroma مرض حبيبي يصيب الأنف
والبلعوم الأنفي ويظن أن سببه البكتيريا «رينو
سكليروماتس» وفيروس . || (ق) إستئناف

Appel (F) هو طريق الطعن الذي به يرفع
المحكوم عليه الحكم إلى المحكمة الأعلى من المحكمة التي
أصدرته طالباً إلغاءه أو تعديله . || - فرعي
A. incident هو استئناف مقابل رفع بعد مضي
ميعاد الاستئناف أو بعد قبول الحكم من المستأنف
ويتبع الاستئناف الأصلي ويؤول بزواله . || -

A. reconventionnel هو استئناف يرفعه
المستأنف عليه مقابلاً للاستئناف المرفوع عليه
ويكتفى في رفعه بإجراءات بسيطة . ||
المستأنف Appelant; intimant هو المدعي في

|| طبيعة انسانية . Human Nature .

Humanism = نزعة إنسانية

Humanitarianism . || استئناس = تأنيس

Domestication . || (اح) الإنسان Homo

|| - العاقل H sapiens . || شبيه -

Anthropoid تطلق على القردة العليا قريبة الشبه

بالإنسان كإنسان الغاباة والبعام والغوريلا . ||

علم - Anthropology العلم الذي يبحث في صفات

وطبائع السلالات الإنسانية .

دوس (فل) : إنسان اقتطادي Homo œcond-

micus (E) رأي فلسفي يقول بأن العوامل

الاقتصادية وحدها هي التي تحدد مسلك الإنسان .

|| - صانع H. faber يقول برجسون «الإنسان صانع

بطبيعته» . فهو يصنع الأشياء ويصنع نفسه « في مقابلة

«إنسان حكيم h. sapiens» . || إنساني (مذهب)

أو إنسية (F) Humanisme (E) Humanism

(١) أطلق هذا اللفظ للدلالة على الحركة الفكرية

التي يمثلها المفكرون في عصر النهضة ممن اشتهروا

باسم «الإنسانيين» مثل براراك وبوجيو ولورنت

فالوا وإرزم وبوديه . وهي حركة أوضحت سماتها

السعي إلى الإعلاء من كرامة الفكر الإنساني ،

ومقاومة روح التقليد ، الساطة والجمود ، وسبيل

أنصارها هي تحطيم قيود العصر الوسيط والإسقلانية .

(٢) المذهب الإنساني عند شيلر Schiller قوامه هو

إدراك الإنسان أن المشكلة الفلسفية تخص كائنات

بشرية تبذل غاية جهدها لتفهم عالم التجربة الإنسانية ،

وزادها في ذلك أدوات الفكر البشري . (٣) يطلق

على المذهب الذي يرى أن الإنسان ينبغي عليه من

الناحية الأخلاقية ان يقصر اهتمامه على ما يدخل في

النطاق الإنساني من صفات وفضائل وأعمال . وهذا

الصدد يقول دي روجمون De Rougemont « إن

المذهب الإنساني يدل على نظرة عامة عن الحياة

(السياسية والاقتصادية والحلقية) تدور على الاعتقاد

بأن خلاص الإنسان يتحقق بالجهود الإنساني وحده ،

وهو اعتقاد يخالف كل المخالفة للعقيدة المسيحية التي

تذهب إلى ان خلاص الإنسان يتحقق بفضل من الله

وحده ومن الإيمان » . || إنسانية Humanity

(١) Humanité (E) Mankind (١) جملة

الصفات التي تكون الفصل النوعي للإنسان . (٢)

يصور أوجست كوندت الإنسانية على أنها كائن واحد

يتصف بالخلود ثم هو يجدد هذه العبارة فيقول إنها

كائن جمعي être collectif يتدمج فيه الأفراد

بندماجاً عقلياً وخلقياً وحسب . بيد أنه يشترط في

هؤلاء الأفراد أن يكون قد استطاعوا إخضاع

الوظائف العضوية لوظائف العليا فيتفوق العقل على

الغريزة ، والغيرية على الأنانية (٣) نظرية تقرر ان

الإنسانية غاية خفية كما هو الحال عند كانط .

شق (ط) : انسي (مقابل) Mesial (E)

مد : الانسانية الكبرى (مقابل) Humanity at

large (F) .

إنسولين (E) Insulin

مص (اح) : هرمون تفرزه جزر لانجرهانز بالبنكرياس

والكوب. جنس افطار من رتبة الدعاميات والفصيلة الفاريقونية . || - برتقالية C. orangée (F) C. coronilla (L) . || - معروفة أو غذائية C. ordinaire ou comestible (F) C. cibarius (L) .

انبياد (F) Ennéade

شي (ث) : تاسوع إلهي (جماعة من تسعة آلهة عند قدماء المصريين .

أنثبيبات جامعة (E) Collecting tubules

مص (ط) : قنوات دقات توصل الكلية بمجرى « وولف » في الذنبيبات البرمائية .

انيس الدهيد (E) Anisaldehyde

مص (ك) : سائل له رائحة زكية يستعمل في العطور وصيغته الكيميائية ك يد.ا.ك. يد.ك.يد.ا.

انيسول (ميثوكسي بزين) - (Anisole= methoxybenzene (E)

مص (ك) : سائل عديم اللون يستعمل في صناعة العطور .

أنيسون = أنيسون = تقدة (F) Pimpinella anisum (L)

شم (زر) : الأنيسون من اليونانية . ومن اسمائه القديمة رازيانج رومي وكومون حلو ، وفي المغرب حبة حلوة . وهو بعامة الشاميين ينسون . نبات سنوي



زراعي من فصيلة الخيميات بزرد من التوابل المشهورة .

مص (ن) : الأنيسون (Pimpinella anisum (L) من الفصيلة الخيمية Umbelliferae ومن اللغات فيه أنيسون (الهروري والحواوي في فن التداوي)، أناسون = وأنسون (حنين) وينسون عند عامة المصريين ويانسون = وكون حلو (ابن البيطار والقاموس) وكون أبيض = حبة حلوة = رازيانج (رومي) رازينة (رومي) = سباس (شامي) . وهو عشب حولي قائم مغطى بشعيرات وله زهور صغيرة بيض وغره جاف مغلوق طيب الرائحة لاحتوائه على زيت عطري طيار . وهو مخرج للريح منفث منبه لطيف . ومنبته اليونان ومصر وآسيا الصغرى ويزرع في مناطق أخرى . || (اح) : أنيسوني Anisatus «تشبيهاً لرائحة الأنيسون» .

انقليس الشوندر = او البنجر - (Heterodera schachtii (L) anguillule de la betterave (F) .

شم (زر) : دودة صغيرة من السلبيات تضر بالشوندر اي البنجر في مصر . || أنقليسيات (F) Anguillulidés فصيلة من الدود السلبيات فيها أنواع تضر بالزرع ولا سيما بالحنطة .

انيكوني (F) Aniconique

شي (ث) : عصر سبق عصر التائل .

البرازيلية القديمة . نبات عشبي معمر متمر من الفصيلة

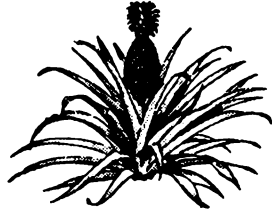

البرومالية له ثمار عنبية متراصة كبار على شكل ثمار الصنوبر ، وهي صفر ذهبية لذيدة الطعم والرائحة .

انهريت (E) Anhydrite

مص (جي) : معدن تركيبه الكيميائي كبريتات الكالسيوم غير المائية . أما كبريتات الكالسيوم المائية فهي معدن الجبس .

أنود « معرب » (E) Anode

مص (طبع) : « هو الموصل الذي عنده يدخل التيار الكهربائي عند مروره في سائل او في غاز » .

|| (الك) - مطوق . - Hooded a. أنود في أنبوبة أشعة إكس مزودة بطوق اسطواني الشكل يمنع ارتداد الإلكترونات من الهدف إلى جدار الأنبوبة .

انورثيت (E) Anorthite

مص (جي) : معدن من معادن الفلنبار وتركيبه سليكات الألومنيوم مع الكالسيوم .

انورسما = ام الدم (ا. س) (E) Aneurysm

مص (ط) : اتساع مرضي في شريان أو في القلب . || - المشرحة - Dissection a. وهي التي يمر فيها الدم بين طبقات جدار الشريان . || - التنازلة A. leaking وهي التي ترشح قليلاً قليلاً . || - الدوالية A. varicose وفيها يتصل الشريان بوريد مجاور بواسطة كيس . || علاج « مور » للأ- A. Moore's treatment for وفيه تدخل أجسام غريبة في كيس الأنورسما . || - الكيسية A. sacculated . || عملية آنل للأ- A. Anel's operation for وفيها يربط الشريان من ناحية القلب || الجبند الرغامى في - الوتين Tracheal tug in a. of aorta . || (مر) - أنورسما مغزلية A. fusiform .

انوكسيا (E) Anoxia

مص (ط) : نقص أكسجين الأنسجة .

اني

شي (ث) : إناء (F) Vase . || - وعاء = مركب = قلب الكنيسة . Vaisseau . || - إغريقي

|| - Péliké . || آنية (للائدة) Vaisselle . || - الأحياء (vases) Canopes أوعية مصرية قديمة كانت تحفظ فيها أحشاء الميت المحنط . || أواني المطبخ (Batterie (de cuisine .

جر (فر) : الأواني المتسطرة - (Vases communi-cants (F) communicating v. (E) .

شم (زر) : إنائية = قنثارلوس (F) Chanterelle (L) cantharellus من اليونانية بمعنى الانساء

Anguilla vulgaris (L) .

شم (زر) : جاء الاسم بالقاف وبالکاف . وهو فيها اما مفتوح المهزة واللام او مكسورها « أنظر اللسان » . ومع هذا ففي مادة « شلق » جاءت الأنقليس مفتوحة المهزة ومكسورة اللام خلافاً للنص ، وكذلك في مادة « جريث » . ولم تميز المعاجم بين الأنقليس هذا والجري Silure ، والشلق Lamproie والصلور Clarias فيجب التفريق في أيامنا . نوع سمك من فصيلة الأنقليسيات ورتبة



مفتوحات المثانة ، يعيش في المياه الحلوة ، ويشبه الحية ، ويصاد ويؤكل . || أنقليس Anguillule (F) Tylenchus (F) تصغير أنقليس شذوذاً . أو لأنه ليس فيها حرف زائد . وهو ترجمة الاسم الفرسي . يسمنه في مصر دودة ثعبانية . جنس دود صفار من السلبيات وفصيلة الأنقليسيات . || - الساق A. de la tige (F) T. devastatrix (L) . || - النعم A. du blé niellé (F) T. tritici (L) دودة التمع الثعبانية في مصر تحدث في القمح مرضاً يسمى (Nielle) أي الخرم لأن حب القمح المصاب يصير أسود شبيهاً ببزور الخرم . || أنقليسيات (F) Anguillidés فصيلة الأنقليس من رتبة مفتوحات المثانة . وبعض العلماء يجعلون الأنقليس في فصيلة الشقيبات .

إنكا (F) Inca

شي (ث) : شعب قديم في أميركا الوسطى كانت له حضارة مهمة قبل الكشف عن أميركا .

أنكوسركية (E) Onchocerciasis = Onchocercosis مص (ط) : مرض بدودة الأنكوسركا .

انناس = اناناس (F) Ananas ananassa sativus ou bromelia ananas (L)

شم (زر) : ليس لها ذكر في المفردات ولا في الأمهات لأنها من أصل أمريكي . وكلمة اناناس من



شائع . مادة في البذرة بين القصرة والجنين ، يفتدي منها الجنين ، وتكون نشوية أو بروتينية أو دهنية .
شق (ط) : آحين Albumin . || بيضة آحينية Albuminuria .

أود

مد : تأود (مقابل Tropisme (F) . || -
أرضي Géotropisme (F) . || - جدولي Rhéotro-
pisme . || - حروري Thermotropisme .
|| - ضوئي Phototropisme . || - ظلامي
Nyctitropisme . || - كيميائي Chimiotro-
pisme . || - مائي Hydrotropisme .

أودومتر (F) cyclometer (E)

جر (فر) : مقياس الطريق .

أودما = تَوَيْل (E) Oedema

مص (ط) : ارتشاح مصلي في الأنسجة الرخوة .
|| - اغتذائية وراثية (مرض ملروي) Tropho-
O. hereditary هي أودمية السيقان الوراثة . ||
- التهابية O. inflammatory تورم التهابي كما
يحدث بالجلفن في الرمد الصديدي . || - الحلة :
Papilledema وفيها تورم حمة العصب البصري
من احتباس سوائل بها ، بسبب وجود أورام بالمخ
ترفع الضغط بالجمجمة . || - لمفية Lymphedema
أودميا ناتجة عن انسداد الشعيرات اللمفية كما في
« داء الفيل » . || - منفعة O. passive
ارتشاح مصلي نتيجة مرض آخر . || - عصبية
وعائية O. angioneurotic .

أوديون (F) Odéon

شي (ث) : بناء إغريقي للموسيقا والغناء .

أورانوس

جر (فر) : أورانوس (مقابل) Uranus (F) (E)

أوراني

شي (ث) : أوراني (مقابل) Uranie (F) .

أورانيا (ملهمة الفلكيين) U. .

أورانيت

جر (فر) : أورانيت (مقابل) Uranite (F) (E)

أورانيوم

جر (فر) : أورانيوم (مقابل) Uranium (F) (E)

أورطي

مص (مر) : الأورطي = الوتين (اللسان) Aorta (E) .

|| قوس - = قوس الوتين Aortic arch . ||

صمام - = صمام الوتين A. valve .

أوروبس (L) Orobe (F)

شم (زر) : اسم كان اليونانيون يطلقونه على إحدى

القطاني . ولم يند إلى اسم عربي لهذه النباتات ؛

وهي من الفصيلة القرنية ، قريبة من الجلبان ، فيها

أنواع تزرع لزهورها . || - أرقط O. panaché .

O. variegatus (L) (F) . || - أسود O.

O. niger (L) (F) . || - أصفر O.

O. luteus (L) (F) . || - ربيعي O.

O. vernus (L) (F) . || - مذهب O.

O. aureus (L) (F) . || - ذهبي O.

أوريد (F) Oréade

هي الأهلية الواجب تحقيقها في من يباشر
الدعوى مدعيًا أو مدعى عليه . || - الأداء
C. d'exercice . || - الوجوب C. de jouissance
|| - الإلتزام Capacité de s'obliger . || - ال-
في مسئولية الإضرار = الأهلية في تبعه الإضرار
C. délictuelle .

أهيمسا Ahimsa

مص (فل) : مبدأ أخلاقي قال به الهندوس ،
ويرمي إلى عدم إيذاء أي كائن حي ، وتبعاً له
يتمنعون عن أكل لحم الحيوان ويمقتون الحرب . ومن
ظواهره في التفكير الهندي المعاصر دعوة غاندي إلى
السلام .

أواقنشوس = حديقي Jacinthe cultivée ou
orientale (F)

شم (زر) : اسم الجنس العلمي والفرنسي من اليونانية
Hyacinthos كانت تطلق على صفي أبولون إله
الضوء والفنون عند اليونانيين . ويظن ان النبات
الذي سماه ديوسقوريدس بهذا الاسم وعربه ابن
البيطار بكلمة أواقنشوس هو هذا النوع . اما
قسطل الأرض التي ذكرها أحمد عيسى ونقلها
مايرهوف فلم أجدها . وسراج القطرب وخيري
البر كلاهما غيره . والحديقي تأويل اليونانية فيما زعم
بعض التراجم « كذا عن ابن البيطار » . والمكحلة
اسم هذا النبات في بعض النسخ الشام . والياقوتية
من كلمة ياقوت اذا صح قول الأب انستاس الكرمللي
انها من اليونانية لا من الفارسية . زهرة جميلة من
الفصيلة الزنبقية تنبت بريّة في اماكن كثيرة من
جبال الشام الغربية كلبنان وحرمون ، وتزهو في
اوائل الربيع . وهي تزرع عندنا . وتكثر زراعتها
في أوروبا . ولها أصناف زراعية كثيرة .

أوتقراطية

مص (اج) : الأوتقراطية (مقابل) Autocracy (E)

أوج

مص (اح) : مقابل Apex (E) . || (جغ)

|| - أبعد نقطة في مدار القمر عن الأرض ،

ويقابلها الحضيض : (Perigee) . || (ه) -

Aphelion (E) القبا على فلك الأرض أبعد ما يمكن

من الشمس .

شق (ط) : أوج (أوج المرض) = قمة (مقابل)

Acme (E) .

أوجيبان = بان Agipan (F)

شي (ث) : رب الغابات له قرون وقوادم العنز .

أوجيت Augite, malacolite (E)

مص (ك) : أحد معادن المنغنسيوم والألومنيوم

يوجد في البازلت وصيغته الكيميائية تقرب من

(كما مع لولوس ١٠٠) .

أوجيكران = رأس التيس Agicrane (F)

شي (ث) : تمثال يزين معابد ربّات الحقول .

أوج

مص (اح) : آح = بيض البيض (في الحيوان)

(Albumen (E) = (في النبات) : سويداء

(الأندوسبرم والبريسبرم) = وهو استعمال غير

أنيلوفيل (E) Anilophyll

مص (اح) : مادة تستخرج من اليخضور
(الكلوروفيل) بعد معالجته بالأنيلين .

أنيلين (E) Aniline

مص (ك) : مركب أميني ينتج من إحلال مجموعة
أمين محل ذرة أيدروجين واحدة في جزيء البنزين .

شم (زر) : قلي عضوي صناعي يعد أساساً لكثير
من الأصباغ .

أنيم (E) Anime

مص (اح) : راتينج شفاف . || (ط) : انيمية

فقر الدم Anaemia (E) حالة تنقص فيها كمية

الدم أو ينقص عدد الحمر أو تنقص فيها مئوية

الهيموجلوبين ويصحبها شحوب وبهر وخفقان . ||

-- الانكلستوما A. ankylostoma هي التي تحدثها

ديدان الانكلستوما . || - وبيلة A. pernicious

نوع من فقر الدم ينتج عن نقص المواد اللازمة لتأم

تكون الحمر ويصحبه اضطرابات معدية معوية ، وفي

كثير من الأحيان عصبية . || - أولية A. primary

فقر دم يحدث على ما يظهر كمرض مستقل نتيجة

اضطراب يلحق وظيفه الأعضاء الفارزة للدم . || -

ثانوية A. secondary هي التي تحدث نتيجة فقد

الدم أو طول الحرمان من الغذاء أو سوء تمثله أو

تسمم مزمن أو ذاتي وبعض الأمراض الموضعية

والعامة . || - الراديوم Radium a. وينتج عن

التعرض لأشعته . || - سوية الحمر Normocytic a.

ويبزمها نقص عدد الحمر دون نقص حجمها أو محتوياتها

الهيموجلوبينية . || - نقص الحديد Iron deficiency a.

أنيمجراف = (مسجل الرياح) Anemograph (E)

مص (جغ) : جهاز يسجل سرعة الرياح .

أنيمجرام (صفحة مسجل الرياح) Anemogram (E)

مص (جغ) : صفحة يسجل عليها الأنيمجراف

سرعة الرياح .

أنيمومتر = (مقياس الرياح) Anemometer (E)

مص (جغ) : مقياس لسرعة الرياح ، ويسجلها

بالكيلومتر في الساعة أو بالتر في الثانية .

أهان Ahanta

مص (فل) : مصطلح هندي يراد به الذات من

حيث كونها عارفة .

أهب

شق (اط) : تأهب (مقابل) Predisposition (E)

أهرمن (E) Ahriman

مص (فل) : إله الشر والظلمة والفساد ، ويقابل

أرمزد إله الخير والنور والصلاح ، ومنها تتكون

ثنائية زرادشت التي صدر عنها الكون ، وهما في

صراع دائم ينتهي بغلبة إله الخير .

أهل

مص (اج) : تأهيل (مقابل) Rehabilitation (E)

|| (ط) : ال- R. إصلاح فرد أو عضو حتى يصبح

نافعاً بعد أن كان عاجزاً . || (قن) الأهلية

Capacité (F) . || - الإدارة C. d'administrer

|| - التصرف C. d'aliéner; capacité de

disposer . || - التقاضي C. d'ester en justice

- E. radicans (L) F. radi- كثير الجذور
E. alatus (L) F. ailé مجنح cant (F)
E. japonicus (L) F. du ياباني (F)
japon (F) مبذول في حدائق دمشق .

أوكالبتوس (F) (L) Eucalyptus

شم (زر) : معربة . وهي من اليونانية بمعنى الستر أو العمامة ، إشارة الى وجود شيء كالعمامة يغطي الزهرة قبل تفتحها . وقد شاعت كلمة أوكالبتوس المعربة ، ويسمونها غلطاً الكافور في مصر والكينيا في الشام . وكل منها يدل على شجر آخر .



- جنس شجر للأحراج وللتزيين من الفصيلة الآسية يألف الأراضي الرطبة في مصر وفي سواحل الشام خاصة ولا يتحمل برد السهول العالية والجبال في الشام ، وأنواعه كثيرة بعضها كبار وبعضها صغار . ويستعمل ورقه وزهره في الطب ، ويستخرج منها دهن عطر . وهاك بعض أنواعه .
- E. blanc (F) E. leucoxydon (L) -
ذوحاشية E. marginé (F) E. marginata (L)
- راتينجي E. résinifère (F) E. resinifera (L)
- زقي E. ur- (F) E. urcéolé (F)
- طويل الورق E. à longues feuilles (F) E. longifolia (L)
- عريض الثمر E. à large fruit (F) E. megacarpa (L)
- عريض الورق E. à feuilles amples (F) E. amplifolia (L)
- عسلي الرائحة E. à odeur de miel (F) E. melliodora (L)
- عمودي الورق E. à feuilles verticales (F) E. cosmophylla (L)
- عنقودي الزهر E. à fleurs en grappes (F) E. botryoïdes (L)
- غربي E. occidental (F) E. occidentalis (L)
- قاس E. rude (F) E. rudis (L)
- قلبي الورق E. à feuilles cordées (F) E. cordata (L)
- قوي E. robuste (F) E. robusta (L)
- كبير المنقار E. à gros bec (F) E. macrorrhyncha (L)
- كروي أو ثخين E. globuleux (F) E. globulus (L)
- لهان E. de Lehmann (F) E. Lehmanni (L)
- مختلف اللون E. diversicolore (F) E. diversicolor (L)
- منقاري E. rostré (F) E. rostrata (L)

Phebalium (L) الاسم العلمي من فيبال اليونانية بمعنى الآس ، الماعا الى أنها تشبه الآس . جنس أشجار وجنابت من السذابيات العطرة . آسيات Myrtacées (F) الفصيلة الآسية من ذوات الفلقتين كثيرة التوجيهات تشمل الآس والأوكالبتوس والقرنفل والجوافة الخ .

اوسيانيد (F) Océanide

شي (ث) : عروس البحر ، عذراء البحر .

مص (مر) : آفة (مقابل) (E) Lesion . آفات الفم في الفم في Pemphigus, mouth lesions of وهو مرض جلدي يميزه ظهور متعاقب لفقايق كبيرة .

شم (رج) : آفة = بقعة آفة (E) Lesion (F) بقعة مريضة محددة النطاق . - - = (نخر) Blight (E) Carie (F) حشرة افطر يسببان موتاً فجائياً للأغصان او الأوراق او الأزهار . وهي أيضاً الأضرار نفسها التي يحدثها .

شق (ط) : آفة (E) Lesion . - بدئية Primary L. - ثانوية = - تالية Secondary L. - ضخمة - Grose L. - نفسية - Psychic L. - حالة مرضية Dyscrasia .

أوفونيموس (F) Evonymus (L) Fusain

شم (زر) : معربة . وهي من اليونانية Euonomon اطلقها تيوفرسطس على هذه النباتات ، ومعناها النبات الحسن التسمية . لم أجده في المفردات ، ولا في كتاب بوست ، ولا في التحفة ، ولا في شرح أسماء العقار ، ولا في كثير غيرها من المراجع ، وذكر احمد عيسى نوعاً سماه عرقية الراهب ، وعزاه الى سورية . وهو ترجمة الاسم العامي الفرنسي لهذا النوع وهو Bonnet de prêtre أي قلنسوة الراهب والدماشقة يسمنونه المرجان . ويطلقون هذا الاسم أيضاً على غيره . جنس شجر وجنبه من الفصيلة القاتية فيه انواع للتزيين ، وأنواع



- تنبت في أحراج أوربية وغيرها . - أمريكي E. americanus (L) F. d'Amérique (F)
- أوربي E. europæus (L) F. d'Europe (F)
- Bonnet de prêtre (F) - ثولولي E. ver- (F)
- عريض E. rucosus (L) F. verruqueux (F)
الورق E. latifolius (L) F. à larges feuilles (F)
- فززم E. nanus (L) F. nain (F)

شي (ث) : عذراء ، عروس الجبال .
أوريو ميسين (E) Aureomycin
مص (ط) : عقار مضاد للجراثيم أو للحيويات .
أوزيريس (F) Osiris
شي (ث) : (رب فرعونى) .
أوس

مص (ن) : الآس هو المرسين والآس Myrtus communis (L) من الفصيلة الآسية Myrtaceae جنبه موطنها آسيا وتكثر في بلاد البحر الأبيض



المتوسط دائمة الخضرة ، وأوراقها بيضية لامعة وأزهارها بيضاء أو وردية عطرية وثمارها لينة سوداء تؤكل غضة وتستعمل كتوابل مجففة . وكان القدماء يقدسون النبات وكثيراً ما توضع أغصانه على قبور الموتى . وكانت تزرع في مصر في عهد قدماء المصريين .

- شم (زر) : آس (L) Myrtus (F) Myrte . جنس جنبيات من الفصيلة الآسية له نوع معروف في بلادنا ، ومعظم بقية أنواعه أمريكية . وهي تنبت برية أو تزرع للتزيين ولرائحتها العطرية . وكلمة آس لها أشباه في بعض اللغات السامية . ويسمون هذا النبات الريحان في المغرب . ومن أسائه المرسين وهي يونانية تطلق اليوم على جنس نباتي آخر هو Myrsine . - صغير الورق M. à petites feuilles (F) M. microphylla (L) - معروف (L) M. communis (F) M. communis . ينبت برياً في بعض جبال الشام الغربية ، ويزرع ، وكان شائعاً في صالحيه دمشق . وثمره يسمى حب الآس وهو يؤكل وفيه عفوصة . وتستعمل أغصانه في تزيين القبور في الأعياد الإسلامية . - قطني (L) M. cotonneux (F) M. tomentosa (L) - لوما (L) M. Luma (F) M. Luma (L) - محدب الورق (F) M. à feuilles bullées (F) M. bullata (L) - مسكي (L) M. musqué (F) M. ugni (L) - بري - Fragon (L) Myrte sauvage (F) Ruscus (L) العامي الفرنسي . ولم أجده غير اسمين عاميين في الطبعة الثانية من كتاب بوست . جنس جنبه صغار للتزيين من فصيلة الزنبقيات . - تحتية (F) R. hypophyllum (F) F. hypophylle (L) في كتاب بوست : قفندرة . - شائك (L) F. épineux (F) R. aculeatus (L) في كتاب بوست : رينات . - عنقودي F. à grappe (F) R. racemosa (L) . - آسية = فيباليون

شم (زر) : آلة = جهاز (F) Appareil كآلة
السمع وآلة البصر في الحيوان ، وكجهاز الإفراز
الباطني أو الظاهري في النبات .
جر (فر) : آلة (F) (E) Instrument . || -
= مكنة (F) (E) Machine . || - أنوود
M. atwood (F) atwood's M. (E) . || -
M. thermique (E) heat engine (E) حرارية
|| - ذات إطار متحرك Instrument à cadre
mobile (F) moving coil instrument (E) . ||
- ذات مغناطيس متحرك I. aimant (F)
moving iron (E) . || - قيمة I. précieux
(E) precious instrument (F) . || الآلات
البصرية (E) optical i. (F) d'optique . ||
- النحاسية (الموسيقية) brass (F) en cuivre
(E) i. (E) . || - الهوائية (E) wind i. (F) à vent
Mécánisme (F) mechanism (E) آلية . ||
شق (ط) : آلي = أدوي (E) Instrumental
Mechanism (E) . || - الهضم M. of
digestion . || - الوضع M. of labour
شي (ث) : آلة (مقابل) (F) Instrument . ||
- = سلاح Engin . || آلي (يتحرك بذاته)
Automate .
مص (حض) : آلة (مقابل) (F) Machine . ||
(اح) لا - Organ (or) Apparatus (E)
آلات الحسّ Organs, Sense . || استخدام
ال - Mechanization . || ميكانيكية = آلية
Mechanism . || الآلات المواتر ال -
Censer : mechanism (E) الآلات انتشار
وتطلق على الطريقة التي تنتشر بها البذور حين تقذفها
مصاريح النار بقوة . || (فن) الآلات النحاسية
Brass instruments . || - المنع = المزامير
Wind i. . || ال - الوترية Stringed i. . ||
التأليف الآلي Instrumental composition . ||
موسيقى آلية I. music . || (ق) الآلات (مقابل)
Machines (F) . || (م) آلة Instrument
(E) وسياة ميكانيكية لأداء عمل ما غير نقل الطاقة
أو تحويلها مثل الساعة وأجهزة القياس بأنواعها . ||
آلات القياس Measuring instruments . ||
الفائدة الآلية Mechanical advantage هي
النسبة بين الثقل والجهد أي تساوي الثقل .
|| (بك) أجزاء آلية M. parts (E)
آلية المناعة (ميكانيكية المناعة) Mechanism
of immunity . || (حر) آلة التبريد =
Refrigerator (E) آلة التبريد يتوقف
عملها على نظرية دورة « كلرون » العكسية . ||
(ضو) آلة التصوير ذات الثقب ، Pin-hole
Camera (E) ويقال أيضاً : آلة التصوير السحرية
Camera obscura صندوق جدرانها غير
منفذة للضوء ، وبأحد جدرانها ثقب ضيق تنفذ منه
إلى الداخل أشعة الضوء ، يمكن الحصول بواسطته
على صور المرئيات . || (جنغ) الآل Fata
(E) morgana نوع من السراب تمتد فيه صور
الأشياء رأسياً نتيجة لرؤيتها من خلال طبقات هوائية

ما عن ذلك التصديق. وهذا مثل قولنا: الكتل أعظم
من الجزء ، والأشياء المساوية لشيء واحد متساوية
(٢٨٣) . (٢) الأوليات عند أرسطو تسمى « علوماً
متعارفة » مثل مبادئ عدم التناقض والثالث
المرفوع والعلية . وهي لا تدخل عادة في القياس ،
بل يتمشى القياس بوجودها دون ذكرها ، أي أنها
مقدمات بالقوة لا بالفعل ، وهي ليست غريزية في
العقل ولكن العقل يكتبها بالحدس فتبدو كالغريزية
(٣) يقول ليار Liard ان الأوليات على ضربين :
أوليات تحليلية وهي مبادئ الفكر وأوليات
تركيبية وهي تخص كل علم على حدة . ففي الهندسة
مثلا أوليات تخص الخط المستقيم والتوازي .. الخ .
(٤) في المنطق الوضعي يتحدد معنى « الأوليات »
بفكرة الأسبقية المنطقية المترتبة على قائمة العنوم ، فما
يأخذه العلم المين عن العلوم السابقة له في سلم التعميم من
فروض زعمتها تلك العلوم يكون أوليات لهذا العلم
المين (زكي نجيب محمود ، المنطق الوضعي ٣١٢) .
|| آلة (F) organe (E) Organ (١) الآلة هي
الواسطة بين الفاعل والمنفعل في وصول أثره إليه
كالنشار للنجار والقيد الأخير لإخراج العلة المتوسطة
كالأب بين الجد والابن فانها واسطة بين فاعلها
ومنفعلها الا انها ليست بواسطة بينها في وصول أثر
العله البعيدة الى المعلول لأن أثر العلة البعيدة لا يصل
الى المعلول فضلاً عن ان يتوسط في ذلك شيء آخر
وانما الواصل اليه أثر العلة المتوسطة لأنه الصادر منها
وهي من البعيدة (جرجاني ، تعريفات) (٢) تقال
على الحواس عند أرسطو . || آلي (E) Automatic
(F) Automatique (١) شبيه بالآلة من حيث
دقة الحركة واطرادها (٢) ما يصدر تلقائياً عن
الجسم ، لا استجابة لمنه خارجي (٣) في علم وظائف
الأعضاء « حركة آلية » هي التي تصدر عن المتحرك
وتفسر تفسيراً ميكانيكياً . وفي الكائنات العليا
حركة لا تتناولها المراكز الدماغية ، وترجع فقط
الى المراكز السفلى مثل الأفعال المنعكسة : || -
(مذهب) (F) Mécanisme (E) Mecanism (١)
وجد هذا المذهب منذ العهد الأول للفلسفة
اليونانية . وصار أقرب الى التام عند ديموقريطس
الذي ارتأى ان المادة مؤلفة من أجزاء غايصة في
الصفير ، تأتلف وتفترق بفعل الحركة . غير ان
الحركة هنا لا تمس ذات الأجسام ، بل تمر من جسم
الى جسم ، فهي عرض ظاهري . وهذا المذهب لا يحتم
الإلحاد ، بل يحتمل الاعتقاد بمخالق للطبيعة اصطنعه
المتكلمون الإسلاميون ولم يجدوا فيه غضاضة على
إيمانهم . واصطنعه ديكارت فجعل محل المادة بمد
محل الله مرجعاً الى الله وجود المادة والقوانين
الطبيعية (٢) في علم النفس الآلية هي النظرية التي
تفسر الظواهر السيكولوجية بإرجاعها الى العوامل
الفزيائية والكيميائية التي لا تؤثر فيها العوامل الغائية
في مقابلة « مذهب دينامي dynamisme » . ||
آلية (F) Automatism (E) Automatism
نظرية فيزيقية وفلسفية تفسر جميع خواص الأجسام
بقوانين الهندسة والميكانيكا ، أي بالامتداد والشكل
والحركة (عثمان أمين : ديكارت ، ١٨٣٤) .

أوكوبة (L) Aucuba

شم (زر) : كلمة يابانية . جنس نبات للترين من
فصيلة القرانيايات . || - جبال هاليا A. himalaica
|| - يابانية A. japonica .

أوكيتين

مع (سر) : عدد الأوكيتين (E) Octane number
|| فاحصة - O. engine .

أوكينيت = اللاقيحة المتحركة (E) Ookinete

مص (اح) : يطلق على اللاقيحة في البلازموديوم
عندما تتحول من الشكل المستدير الى الشكل
الدودي .

أول

مص (فل) : أول (g. Arkhein) (F) Archée
يطلق عند السابقين لسقراط على الأصل والمبدأ
الأول . || نموذج - Arche (F) Archétype
(E) typ عند أفلاطون : المثل الأصلي الذي تصدر
الأشياء أشباحاً وصوراً له . || أولي (F) Apriori
معرفة يفترضها الذهن وتسبق التجربة . || لا -
(F) A posteriori المكتسب عن طريق التجربة
إن كان فكرة أو معنى ، أو المستند عليها وعلى
الوقائع إن كان استدلالاً أو منهجاً ويقابل أولي
(A priori) . || (اح) - مقابل (E) Primary
|| الهيكل - Protoecium هيكل البرقة الذي
يتكون عندما تستقر وتلتصق بأرضية البيئة ويكون
في هيئة مصراعين من المادة القرنية . || (اح) .
أوليات = بروتستا (E) Protista . || -
النباتية Protophyta . || - الحيوانية =
Protozoa عويلم أو شعبة تتضمن
الكائنات البسيطة التي لا ينقسم فيها الجسم الى خلايا
|| (ك) أولوية اشتعال الأيدروجين
Preferential combustion of hydrogen
: وهي نظرية وضعها (فرادي) لتفسير احتراق
المواد الأيدروكربونية في الهواء بلهب مضئ . ||
(صح) تاويل نتائج التحليل Interpretation of
analysis results . || (فل) -إشاري (F) Anagogic
interpretation (Allégorique) (E)
تاويل الكتب المقدسة تاويلاً رمزياً يشير إلى
معان خفية .

كوش (فل) : أولي (F) primaire (E) Primary
(١) في الميتافيزيقا : كفيات أولية qualités
primaires كالامتداد والحركة والصلابة . (٢) في
علم النفس : تركيب أولي formation primaire
ويقصد به ما هو مركب من أقل عدد من الأجزاء .
|| أولي أو بديهي أو معقول أول (F) Axiom
(F) Axiome (١) يقول صاحب البصائر النصيرية
« الأوليات هي القضايا التي يصدق بها العقل الصريح
لذاته ولفريزته لا لسبب من الأسباب الخارجة عنه
من تعلم أو تخلق بخلق أو جب السلامة والنظام ، ولا
تدعو إليها قوة الوهم أو قوة أخرى من قوى النفس
ولا يتوقف العقل في التصديق بها إلا على حصول
التصوير لأجزائها المفردة . فاذا تصور معاني أجزائها
سارع الى التصديق بها من غير أن يشعر بخلوه وقتاً

Eudiometer. (E) **أيدوميتر**

مص (ك) : أنبوبة زجاجية مدرجة مفتوح أحد طرفيها والطرف الآخر مغلق ينفذ منه سلكات من البلاطين ويستخدم غالباً هذا الجهاز لبيان التغير في حجم الغازات نتيجة تفاعلها مثل تكون الماء من اتحاد الأيدروجين بالأكسجين بتأثير الحرارة الكهربائية .

Aerography (E) **أيرجرافيا (وصف الجو)**

مص (جغ) : العلم الذي يختص بوصف خصائص الغلاف الجوي وأبعاده .

Erubescite (E) **أيروبسيت**

مص (ك) : أحد معادن النحاس يتكون من كبريتيد النحاس وكبريتيد الحديد .

Eros (F) Eros (E) **أيروس**

مص (فل) : (أ) إله الحب عند اليونان . (ب) رغبة شديدة في الاستحواذ والتملك وهي في الأغلب جنسية . وتوسع فرويد في استعمالها .

Aerology (E) **أيرولوجيا = (علم الجو)**

مص (جغ) : العلم الذي يعالج الغلاف الغازي

Isis (F) **أيزيس**

شي (ث) : ربة مصرية .

Being (E) Etre (F) **أيس**

كوش (فل) : « مثل ان يكون الشيء عالماً بأن شيئاً ليس ثم يحدث الشيء فيصير عالماً بأن الشيء أيس » . (إشارات ، ١٨٤)

Isospora hominis (E) **أيسوسبورا آدمية**

مص (ط) : طفيلي يوجد كثيراً في أمعاء الإنسان لكنه غير ممرض .

Optical isomerism (E) **أيسوميرية ضوئية**

مص (ك) : حالة تتشابه فيها مادتان في الخواص الطبيعية والكيميائية ، وتختلفان في تأثير محاليلها في الضوء المستقطب فتتميل إحداها مستوى الاستقطاب إلى اليمين والأخرى إلى اليسار .

Echeveria (L) **أيشيويرية**

شم (زر) : باسم رسام نباتي من المكسيك . جنس نباتات تزهر لزهراً .

Métabolisme (F) **أيض**

شم (زر) : عن جمع مصر ، وقد شاعت عند أساتيد النبات . وفي اللسان عن الليث : الأيض صيرورة الشيء شيئاً غيره . وهي أصلح من التحول المستعملة لمعان أخرى . والفرنسية من اليونانية بمعنى الأيض أي التحول والتبدل . جملة التبدلات في المادة والقوة ، التي تحصل في التعضيات منذ ولادتها حتى موتها . ويكاد الأيض يكون مرادفاً لوظائف التغذية ؛ وله طوران أو اتجاهان : مثبت ويسمى البناء أو قل الأيض البنائي Anabolisme ، ومنفي ويسمى الانتقاص أو قل الأيض الهدمي Catabolisme Metabolism (E) **مص (اح) : الأيض (مقابل) Dissemilation (Catabolism) (E) هدمي** . وهو عمليات التحول الغذائي التي فيها تتحلل المواد الغذائية إلى مركبات أبسط فتنتقل الطاقة .

Icon (E) **أيقونة**

أوي

شم (زر) : ابن آوى = شفير Chacal (F) **شم (زر) : ابن آوى = شفير** Canis aureus (L) حيوان مشهور



من الفصيلة الكلبية ورتبة اللوامح .

أويصة = عنب الأجرح = عنب اللب Myrtille. Raisin des bois. Raisin d'ours (F) Vaccinium myrtillus (L) .

شم (زر) : كلها مترجمة . والأولى تصغير آسة . جنسية من الفصيلة الخنجية ، لها ثمرة عنبية ، ولم يذكرها بوست .

Hippocratism (E) **أبيوهراطية**

شق (ط) : مبادئ أبقراط في الطب .

Egide (F) **أيجيد**

شي (ث) : درقة أو درع اتينة وزفس .

Idésia (F) Idesia (L) **أيداسية**

شم (زر) : باسم أحد الزواد الهولنديين . جنس شجر للترين . || - كثيرة الثمر I. à plusieurs fruits (F) I. polycarpa (L) .

Hydrography (E) **أيدروجرافيا = جغرافيا بحرية**

مص (جغ) : العلم الذي يتناول دراسة تلياه على سطح الأرض ، فيصف مظاهرها الطبيعية وأوضاعها وكمياتها ويعد الخرائط لها .

Heavy hydrogen (E) **أيدروجين ثقيل**

مص (طن) : يقال للديوتريوم وهو نظير الأيدروجين الذي عدده الكتلي اثنان . || (ك) - زرنيخي H. Arsenuretted || زرنيخيد الـ H. arsenide.

Hydroquinone (E) **أيدروكينون**

مص (ك) : ثنائي هيدروكسي البنزين الباروي صيغته الكيماوية ك_٦ه_٤يد_٢ وهو مختزل قوي لذلك يستعمل في تبيض الصور الفوتوغرافية .

Hydrology (E) **أيدولوجيا = علم المياه**

مص (جغ) : دراسة الظواهر المائية للأبواب والبحيرات والآبار والمياه الجوفية فيما يتصل باستخدامها وضبطها وصيانتها .

Hedysarum (L) Sainfoin (F) **أيدوسارون**

شم (زر) : جنس أعشاب كثيفة من القرنيات الفراشية فيها أنواع تزهر لكلثها وأخرى تنبت برية . || - إسباني = شلة H. coronarium (L) S. d'Espagne ou Sulla (F) السلة معمرة حديثاً ويفيد أقرارها . نبات عشبي معمّر يزهر لكلثه ولجمال زهره . || - مزروع أو شائع H. sativa ou Onobrychis sativa (L) S. ordinaire ou Esparcette commune (F) يزرع في أوربة وينبت عندنا برياً .

أيدولوجية

مص (اح) : الإيدولوجية (مقابل) Ideology (E)

أفقية متعددة ومختلفة في معامل انكسارها (استعمال محلي في وسط أوروبا) . || مؤ (الترتيب حسب الأولوية To establish an order of priority (E) Etablir un ordre de priorité (F) . || له - To have p. = Avoir la p. - إعطاء - تقديم To accord p. preference = Accorder donner la p. First p. = En tête - الأسبق في - A par ordre de p. d'urgence بارزة - A high p. = En bon rang par ordre de p. A higher p. = Mieux أكثر بروزاً - placé par ordre de p.

Olivine (E) **أولفين = زبرجد زيتوني**

مص (جي) : معدن زيتوني اللون ، تركيبه سليكات المغنسيوم والحديد ويكثر وجوده في الصخور النارية فوق القاعدية .

Olympiade (F) **أولبياد**

شي (ث) : الفترة بين دورتين من الألعاب الأولمبية ومدتها أربع سنوات .

Ohm (F) (E) **أوم**

جر (فر) : وحدة المقاومة الكهربائية . || - دولي O. international (F) i. o. (E) . || - متر = مقياس الأوم Ohmmètre (F) ohmmeter (E) . || أومي (E) ohmic (F) Ohmique .

أون

كوش (فل) : آن (F) (E) Instant, Moment ج : آنات وأيضاً آيون (نجمة ٤٤٣) (١) عند أرسطو الآن ماهية الزمان يتجدد باستمرار تماماً لاستمرار الحركة . فالزمان متصل بواسطة الآن ، ومقسم بحسبه بالقوة ، أي أن الآن يصل الماضي بالمستقبل فإذا قسمنا الزمان بالفهم كان الآن بداية جزء ونهاية جزء . والى المعنى المتضمن في العبارة الثانية يذهب ابن رشد . يقول « الآن ليس يمكن ان يوجد لا مع الزمان الماضي ولا مع المستقبل فهو ضرورة بعد الماضي وقبل المستقبل » . (تفاوت الفلاسفة ، ٧٧) والى المعنى المتضمن في العبارة الأخيرة يذهب ابن سينا . يقول « إذا قسم الزمان ثبتت له في الوهم نهايات ونحن نسميها آنات » (نجمة ١١٨) . (٢) يقرر الغزالي ان الآن « طرف يشترك فيه الماضي والمستقبل من الزمان » . (معيار العلوم ، ١٩٥) .

مص (جي) : الأوان (E) Hemera المدة من الزمن ترسبت أثناءها صخور النطاق . || (ه) الأواني المستطرقة Communicating vessels هي جملة أوان مختلفة الأشكال متصل بعضها ببعض الآخر بالقرب من أسافلها وتستعمل للبرهنة على أنه إذا وضع فيها سائل ما كان سطح السائل في جميع هذه الأواني في مستوى أفقي واحد .

Onanism (E) **اونانية**

شق (ط) : استمناء باليد .

Onchocerca volvulus (E) **أونكوسركا فولفيلس**

مص (ط) : دودة خيطية من عائلة الفلاريا تصيب الأنسجة تحت الجلدية في الإنسان .

Brassica erucastrum(L) (Savage eruca or wild rocket) من الفصيلة الصليبية
وهو عشب يطول له ورق عراض وأزهاره كزهرة الكرنب وثمرته خردلة (سنفة) تعلوها شفة واحدة حادة بداخلها بذور شبيهة ببذور الكرنب إلا أنها أصغر ، وطعم هذا النبات حريف يشبه طعم الجرجير والخردل الأبيض .

شي(ث) : إيوان = استراحة = جناح (F) Exèdre

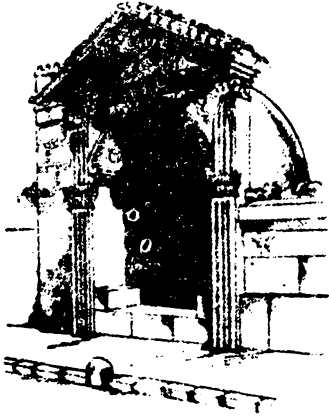

ايوزين (E) Eosin

شق (ط) : من الأصبغة الملونة للنسيج عند دراستها مخبرياً . || ولوع بالـ Eosinophile كرية بيضاء مولعة بالحامض .

ايول (F) Éole

شي (ث) : زب الريح .

ايون (E) Ion

مص (فل) : السنة الكبرى عند الرواقين ، والقوى الأذلية الصادرة عن مبدأ الموجودات عند الفنوصيين والأفلوطينيين . || (طن) - Ion يطلق على الذرة أو مجموعة متأسكة من الذرات اذا كانت لها شحنة موجبة أو سالبة ، ويطلق أيضاً على الإلكترون وسواء من الجسيمات (الدقائق) المشحونة . || شعاع أيوني I. beam يقال لسيل متواصل من الأيونات . || الكثافة الأيونية Ion-density يقال لعدد الأزواج الأيونية في وحدة الحجم . || التأين Ionization وهو تكون الأيونات . || التأيين . وهو إحداثها . || غرفة تأين I. Chamber جهاز يعين بواسطة مقدار الإشعاع المؤين بالقياس الى مقدار الشحنة الكهربائية على الأيونات التي يحدثها ذلك الإشعاع في حجم معلوم . || - - نابضة Pulse i. chamber غرفة تأين خاصة للكشف عن الأحداث المؤينة كل على حدته . || جهد الـ I. potential يقال بالنسبة للذرة للدلالة على مقدار الشغل الذي يعمل على وحدة الشحنة ويلزم لفصل إلكترون من إلكترونات الذرة وإبعاده غاية البعد عنها . || - - الأول First i. potential هو جهد التأين اللازم لفصل أقل إلكترونات الذرة ارتباطاً بها ويقال الثاني : second i. potential لفصل الذي يليه وهكذا . || - النوعي Specific ionization يطلق على عدد من الأيونات الموجبة والأيونات السالبة التي

$\frac{13}{11} + \frac{23}{21} + \frac{33}{31} + \frac{43}{41} + \dots$ وهكذا
فالكسر $\frac{13}{11}$ يسمى الآيلة الأولى

والكسر $\frac{23}{21} + \frac{33}{31}$ يسمى الآيلة الثانية وهكذا .

|| - قبل الأخيرة . Penultimate C.

أيلنطس (L) ailantus (F) Ailante

شم (زر) : معرسة . ومعناها الشجرة الباسقة في لغة سكان الجزائر المسماة مولوك في أوقيانوسية .



جنس شجر للتزيين من فصيلة السذابيات . || - غدي (F) glanduleux ou vernis du japon (F) A. glandulosa (L).

إيميد (E) Imide

مص (ك) : مجموعة كيميائية صيغتها (ن يد) .

إين

كوش (فل) : أين (F) lieu (E) Place (١) هو كون الجوهر في مكانه الذي يكون فيه ككون زيد في السوق وهو من الأجناس العشرة (نحاة ٨١) (٢) أنواع الأين : منها ما هو أين بذاته كقولنا في الدار ، ومنها ما هو أين مضاف أو بالإضافة كقولنا فوق وأسفل ويمنه ويسرة وحول ووسط وما بين وما يلي وعند ومع وعلى وما أشبه ذلك . ولكن لا يكون للجسم أين مضاف ما لم يكن له أين بذاته (الفزالي : معيار ٢٠٦ ، ٢٠٧) ويقول صاحب البصائر التصيرية (٦١) ه من الأين ما هو أول حقيقي ، وهو كون الشيء في مكانه الخاص به الذي لا يسع معه غيره ككون الماء في الكوز ومنه ما هو ثان غير حقيقي كما يقال فلان في البيت . ومعلوم أن جميع البيت لا يكون مشغولاً به . والأين منه جنسي وهو الكون في المكان ومنه نوعي كالكون في الهواء والماء والسما أو فوق أو تحت . ومنه شخصي ككون هذا الشيء في هذا الوقت في الهواء وهو مكان ثان ، أو مثل كون هذا الجسم في المكان الحقيقي الذي لا يسع معه غيره .

إيشه

مص (ن) : الأيقان واحده أيقانة . ويعرف في الإسكندرية بقلعة عائشة (ابن البيطار)



مص (تا) : صورة أو تمثال لشخصية دينية يقصد بها التبرك . || مسألة تحطيم الأيقونات Iconoclasm Controversy يعتبر الامبراطور ليو الثالث (٧١٧ - ٧٤٠) صاحب حركة تحطيم الأيقونات ،



ما زعمه من أن الإسراف في تقديس الصور حال دون أن يعتنق المسيحية اليهود وغيرهم . والواقع أنه كان يرمي الى أن يخضع الكنيسة لسلطة الدولة ، فأراد أن يعيد تنظيمها على أسس تكفل للدولة السيادة على الكنيسة .

شي (ث) : إيقونة (F) Icone . || ايقوني Iconique . || تفسير الإيقونات = تفسير الصور Iconologie . || حاطم - = حاطم الصور Iconoclaste . || دراسة - = دراسة الصور Iconographie . || محب - Iconophile .

إيقونسكوب (E) Iconoscope

مض (الك) : اسم يطلق على الأنبوبة الكاثودية في جهاز التصوير التلفزيوني .

إيئل = إيئل = إيئل (L) cervus (F) Cerf

شم (زر) : الأيئل أنواع كأيئل أوربية وأيئل خراسان وأيئل كندا . أما الأيئل في المؤلفات العربية وأيئل المسك واليحمور والزينة فأجناس أخرى . وبعضهم يجعلها أنواعاً من هذا الجنس . وكلها حيوانات لبونة مجترة من فصيلة الأييليات . || - أسير أو آدم L. cervus dama (F) Daim يسمى الأريسل في دمشق . وهو الأيئل والأيئل في كتب اللغة . حيوان مجتر من فصيلة الأييليات . || - المسك Chevrotain musc (F) moschus schiferus L. حيوان من المجترات شبيه بالظبي لذكره تحت بطنه من الزراء جراب يمتلىء مسكاً . || أيليات (F) Cervidés فصيلة الأيائل من المجترات .



مص (جنغ) الآيلة (E) Dependency مساحة من الأرض تخضع لحكم دولة بعيدة عنها . || (ه) الآيلة Convergent اعتبر الكسر المتصل

الكاثودية لحقه تلف من جراء تصادم الأيونات السالبة بها . || حزمة - I. beam أيونات تنبعث من مصدر واحد في مسيرات متجاورة . || مصيدة أيونات I. trap ترتيبية في أنبوبة الأشعة الكاثودية تعمل على انحراف الأيونات الموجودة بالحزمة الإلكترونية فلا تصطدم بالشاشة ومن ثم تمنع حدوث البقعة الأيونية . || العلاج بالأ- Ionic medication إدخال أيونات المحاليل في الأنسجة بواسطة تيار كهربائي . || (ط) الأيونوفورية Ionophoresis « وهي إدخال الأيونات في الأنسجة بتيار كهربائي » مع (فض) : أيون (مقابل) (E) Ion . || محفز أيوني I. engine . || ابن Ionize .

جر (فر) : الأيون = الشاردة (E) Ino (F) . || - سالب (E) i. (F) neghative I. négatif . || - موجب = شاردة موجبة (F) I. positif . (E) i. positive . || - سفير = الطبقة الأيونية (E) ionosphere (F) ionosphere . || - متعدد الذرة - polyatomic ion (F) Ion. polyatomique . (E) tomic ion . || أيوني = شاردي Ionique . (E) ionic (F) . || التآين = التشرذم (E) (F) . || - المتخلف = التشرذم المتخلف (E) i. (F) résiduelle (F) .

للتصادمات في غاز ما خلال فترة معينة . || جهد - I. potential الجهد اللازم لإكساب إلكترون ساكن أقل طاقة تكفيه لتحويل جسم متبادل إلى أيون بالتصادم . || زوال - De-i. عودة جزيئات الغاز المتأين إلى حالة التعادل . || طاقة - I. energy أقل طاقة تلازم لتحويل جسم متبادل إلى أيون . || مقياس - I. gauge صمام إلكتروني لقياس الضغوط الغازية الصغيرة عن طريق قياس تيار التأين . || انهيار أيوني . Ion avalanche مجموعة كبيرة من الأيونات تنطلق نتيجة تآين متراكم . || احتراق - I. burning . تلف المادة الفلورية نتيجة تساقط الأيونات السالبة عليها . || التيار - I. Current تيار من أيونات تتولد في أنبوبة إلكترونية نتيجة تآين البقايا الغازية فيها . || زوج - I. pair اسم يطلق على أيون موجب وأيون سالب أو أيون موجب وإلكترون بشحنة واحدة وينتجان من عملية تآين جزيء متبادل أو ذرة متعادلة . || غمد - I. Sheath طبقة من أيونات من نوع واحد تتكون على سطح إلكتروود أو بالقرب منه ويختلف جهده عن جهد الغاز المؤين . || توصيل - Ionic conduction توصيل كهربائي يحدث نتيجة تحريك الأيونات . || بقعة أيونية Ion spot موضع مظلم على شاشة الأنبوبة

تولد في وحدة الأطوال من مسير جسم مؤين (دقيقة مؤينة) في المادة . || عامل مؤين Ionizing agent المؤثر الذي بفعله يحدث التأين . ويقال : الدقيقة المؤينة I. particle . || الحدث - I. event . || الطاقة المؤينة I. energy . || زوجان أيونيان Ion pair يطلق اللفظ على أيون موجب وآخر سالب متساويين في مقدار الشحنة إذا نتجا من ذرة متعادلة أو جزء متبادل بتأثير الإشعاع ويكون السالب عادة إلكترونات . || - أوليان Primary ion pair هما اللذان تحدثها دقيقة أولية أو فوتون . || (كم) أيون سالب = الأنيون Anion اسم يطلق على الأيون المتحمل بشحنة سالبة ، ويظهر في التحليل الكهربائي عند الأنود . || - موجب = كاثودي Cation, Cathion « اسم يطلق على الأيون المتحمل بشحنة موجبة ، ويظهر في التحليل الكهربائي عند الكاثود » . || حركية الأيونات Mobility of ions هي السرعة التي تكسبها الأيونات في مسافة قدرها سنتيمتر بتأثير فرق في الجهد قدره فلط واحد . || (الك) تآين مضاعف Multiple ionization تآين يحدث بانتزاع أكثر من إلكترون من الذرة المتعادلة أو إضافة أكثر من إلكترون إليها . احتمال - Probability of i. نسبة عدد مرات التصادم التي ينتج عنها تآين إلى العدد الكلي

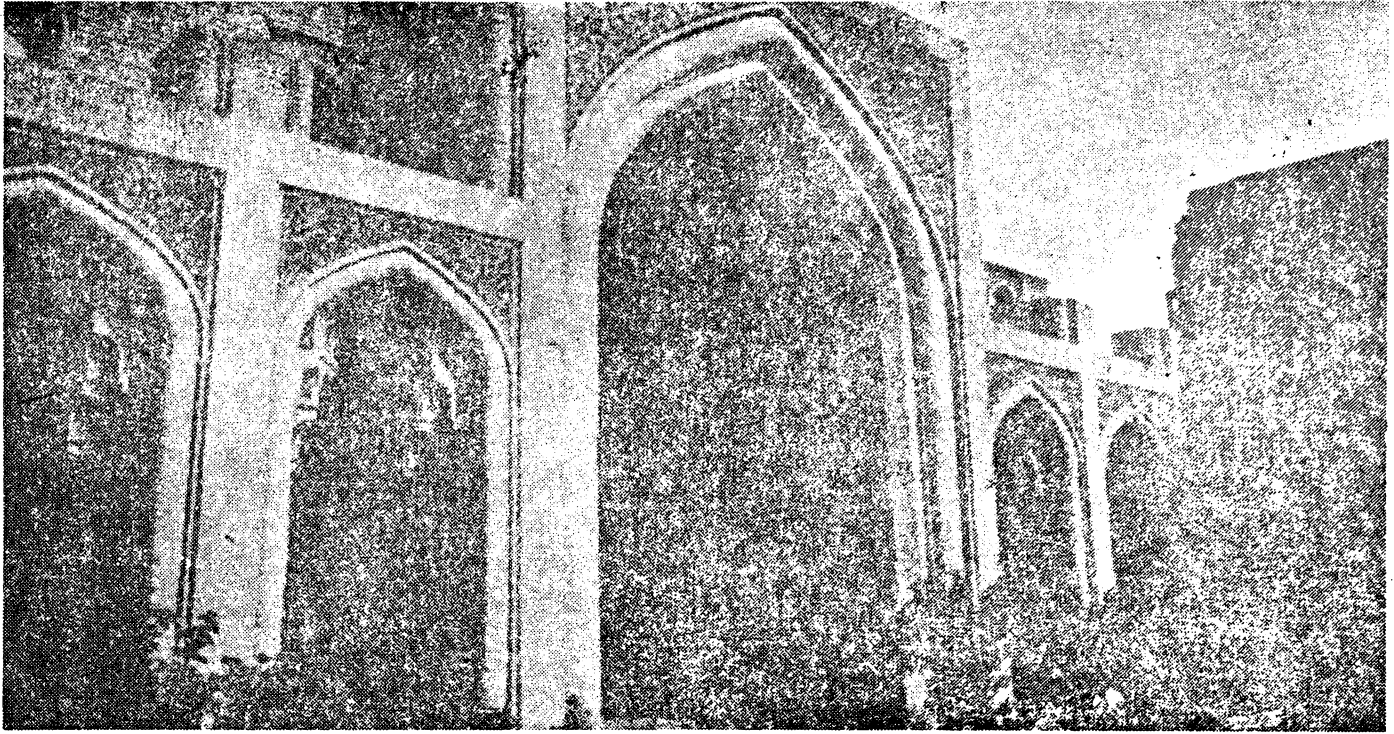

بفداد

الباء

الباء

مص (ن) : واحدته باذنجانة وهو الأنثى والمقد والوعد *Solanum melongena* (L) من الفصيلة الباذنجانية *Solanaceae* وهو نوع من الخضار معروف تستعمل ثماره في الأكل ومنه الأسود والأبيض .

بار (م) = الحاجز (E) Bar

مص (جغ) : (أ) البار : وحدة قياس الضغط الجوي التي تساوي مليون د دايـن - Dyne ، (الدايـن : القوة التي تكفي لتحريك جرام واحد لمسافة سنتيمتر في الثانية الواحدة) على السنتيمتر المربع ، أو ما يعادل ٧٥٠.١ ملليمتر أو ٢٩,٥٣ بوصة من الزئبق في درجة حرارة صفر مئوي عند دائرة عرض ٤٥° . والمستعمل عادة في قياس الضغط الجوي هو المليار أي جزء من الألف من البار . (ب) الحاجز : حاجز رملي أو من صخور مفتتة يعترض مصبات الأنهار أو مداخل الأجوان .

بارابيتومين (E) Parabittuminous

مص (ك) : إحدى صور الفحم الحجري .

باراجونيت (E) Paragonite

مص (ك) : أحد معادن السليكا من مجموعة الميكة .

باراجونيمس وسترمان

Paragonimus westermanni (E)

مص (ط) : دودة مفلطحة من المثقبات توجد في الشرق الأقصى وتسبب الزئنة فتنتفح بالدم .

بارازوا (E) Parazoa

مص (ا ح) : العوالم الثاني من عالم الحيوان ويشتمل على شعبة واحدة هي المساميات (الاسفنجيات) . ويميز بأن أنواعه ممتدة الخلايا ولكنها لا تكون انسجة بالمعنى الصحيح ، ذلك لأن الخلايا لا تتأزر فيما بينها لخلوها من الجهاز العصبي وأعضاء الحس وهي ساكنة . وكان يظن قديماً أنها نباتات .



وإن كان الثاني أكثر شيوعاً .

بايتزيا (E) Babesia

مص (ا ح) : جنس من الأوليات يتطفل على كريات الدم الحمر .

باطولوجية (E) Pathology

مص (مر) : ضومر العصب البصري مثلاً .

باطوليثات (E) Batholith, Bathylith

مص (جي ف) : صخور نارية في كتل ضخمة لم يوصل إلى قرارها .

بادروح

مص (ن) : البادرروح = الحبق الريحاني والريحان *Ocimum basilicum* (L) من الفصيلة الشفوية *Labiatae* وهو عشب حوئي ينبت في كثير من بلاد آسيا وافريقية قائم يسمو إلى ٩٠ سم وهو أملس وقليل الشعر وأوراقه وزهره غني بزيت عطري طيب الرائحة .

باذنجان



وسع : الحرف الثاني في الألفباء ، والأبجدية ، ولذلك استخدم في موضع الرقم ٢ . ويستعمل حرف جر في ١٤ معنى عند النحاة : (١) الالتصاق (أ) الحقيقي ، (ب) والمجازي (٢) تعدية الفعل اللازم (٣) الاستعانة عند دخوله على آلة الفعل (٤) السببية (٥) المصاحبة (٦) الظرفية (٧) البدل تدخل على المبدل (٨) المقابلة ، تدخل على المعوض عنه (٩) المجاوزة ، وأنكرها البصريون (١٠) الاستعلاء (١١) التبويض (١٢) الغاية (١٣) القسم ، وهي أم بابه ، فاخصت يجواز ذكر فعل القسم معها ، ودخولها على الضمير (١٤) الزائدة ، وتدخل على : (أ) الفاعل . وجوباً ، وغالباً ، وضرورة (ب) المفعول (ج) المبتدأ (د) الخبر المنفي قياساً ، والموجب سماعاً (هـ) الحال المنفي عاملاً (و) التوكيد بالنفس والبعين .

بأه Beta

مص : الحرف الثاني من حروف الهجاء من اللغة اليونانية .

بابا

مص (تا) : البابوية مقابل (E) Papacy . || البراءة - Papal Bull . || المنعمة - P. Infallibility . || منشور بابوي P. Encyclical . || البعث ال - P. Mission . || الاتفاقية البابوية Concordat . || مجمع انتخاب البابا Conclave .

بابونج

مص (ن) : يطلق هذا الاسم على نوارات نباتين هما *Matricaria* L. & *Anthem. nobilis* L. *chamomilla* L. وكلاهما من الفصيلة المركبة *Compositae* والأول نبت منسوخ معمر والثاني قائم حوئي ويتشابهان من النورة (وهي بيضاء اللون) والرائحة ونحت النورة في الأول مصمت ، وفي الثاني أجوف ويزرع كلاهما في مصر الآن



ورتبة الجوارح . II (ج أبواز وبسيزان) A. gentilis ou Astur barius (L). Palum- (ج بواة) . Autour commun (F)

بازان (F) Basin

شي (ث) : قِياس قِطني

بازلت = النسف (E) Basalt

مص (جغ) : صخر ثاري طفحي أغبر اللون يتكون من تجمد اللابة . II (جي) - صخر بركاني قاعدي دقيق الحبيبات ، لونه إلى السواد . وأم مكوناته معدن البلاجيوكلاز مع معدن الأوجيت وبعض المغنيتيت . ويكثر في منطقة أي زعبل ، ويستعمل في رصف الطرق لقوة احتماله .

بازلي (L) Basella (F) Baselle

شم (زر) : معربة . جنس بقول من البازليات تزرع في الهند خاصة . أما البزليا والبزليات في العامة الشامية فهي البسة أي Pois . II - بيضاء = إسفاناخ أمريكية الأبيض B. blanche. Epinard (L) B. Alba (F) blanc d'Amérique مترجتان . نوع من الهند الشرقية يطبخ ورقه كالأسفاناخ ، ومن أسمائه في مصر أسفاناخ مآلابار . II - حمراء = إسفاناخ أمريكية الأحمر B. rouge. Epinard (L) B. rubra (F) rouge d'Amérique مترجتان . نوع سيني يطبخ ورقه . II بازليات Basellacées فصيلة البازلي من ذوات الفلقتين قريبة من فصيلة السرمقيات .

بازليكة (F) Basilique

شي (ث) : قصر ملكي = قاعة محكمة رومانية = كنيسة ملكية .

باسليق (E) Vein, Basilic

مص (ط) : هو الوريد الحادث من اجتماع أوردة في باطن المرفق ثم يمتد في العضد يحوار الجانب الإنسي للعضلة ذات الرأسين .

باسيت (E) Pacite

مص (ط) : ضرب من بريتنا الزرنخ .

باسيتراسين Bacitracin

مص (ط) : مستخلص فطري ، مضاد للميكروبات .

باسيل

مص (بك) : باسيل (ج باسيلات) = عصبية (ج عصيات) (Pl. Bacilli) . II (صح) : - القولون B. coli . II (ط) - دوكري = عصبية دوكري Ducrey's b. II عداوى - الغاز

ليس إلا صوراً ذهنية ، فوجود الأشياء هو كونها مدركة (Esse est percipi) . والموجودات الحقبة هي العقول وما يتولد فيها من معان ، ونحن الله إياها على نظام معين يسمى قوانين الطبيعة . فهو مذهب مثالي روحاني أو لا مادي كما سماه صاحبه يحارب المادة الشائعة التي كانت من أقوى أسباب الزيف والإباحية ، وكان له أثره في الكانطية .

باروجراف [مسجل الضغط الجوي] (F) Barograph

مص (جغ) : جهاز يسجل آلياً الضغط الجوي .

باروجرام [صفحة الضغط الجوي] (E) Barogram

مص (جغ) : صفحة يسجل عليها الباروجراف الضغط الجوي .

بارومتر [مقياس الضغط الجوي] (E) Barometer

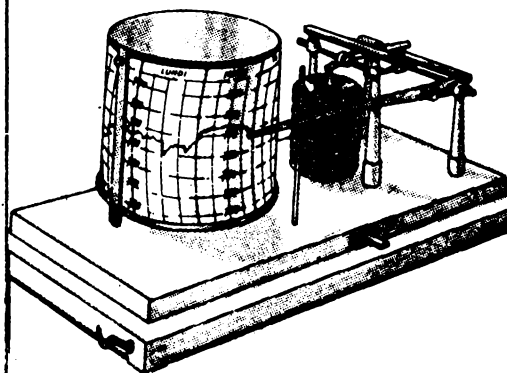

مص (جغ) : مقياس يقيس الضغط الجوي ، وهو إما زئبقي أو معدني . II - المعدني (المقياس المعدني لضغط الجو) . Aneroid B. جهاز لقياس الضغط الجوي يستبدل بالزئبق فيه صفائح معدنية .

باريسيت (E) Parisite

مص (ك) : معدن مكون من فلوريد وكربونات السيريوم .

باريوم

مص (ط) : وجبة الباريوم للفحص الأشعبي للأعضاء Barium meal for Radiographic (E)

examination of intestine . II سيانور - والبلاطين B. platino - cyanide .

باز (L) Accipiter

شم (زر) : جنس الباز والباشق من فصيلة الصقريات

باراسيانوجين (E) Paracyanogen

مص (ك) مركب صلب صيفته الكيماوية (ك ن) يتسامى بالتسخين .

باراكوار (E) Parachor

مص (ك) : هي الحجم الجزيئي الحرج $\times 78$ و .

بارامتر (E) Parameter

مص (ه) : هو المتغير الذي يتعين بقيمة من قيمه المختلفة أحد أفراد مجموعة من النقط أو المنحنيات أو الدالات التي تشترك في خاصية واحدة .

$$\text{مثل ل في المعادلة } 1 = \frac{ص^2}{ل + ع} + \frac{س^2}{ل + 1}$$

التي تمثل مجموعة من قطوع مخروطية متحدة البؤرة ومثل ب في النقطة (ل ب ٢ ٦ ل ب) التي تمثل نقطاً على قطع مكافئ . II - القطر P. of a diameter (E) هو طول الوتر البؤري الموازي لمماس القطع عند إحدى نهايتي هذا القطر . II - الأصلي Principal p. البارامتر الأصلي لقطع مخروطي هو طول الوتر البؤري العمودي .

بارامغناطيسية - المغناطيسية المُسامِمة

Paramagnetism (E)

مص (كم) : هي الحالة المغناطيسية للمواد التي تميل إلى أن تتجه في اتجاه خطوط القوة في المجال المغناطيسي .

باراميلوم (نظير النشا) (E) Paramylum

مص (اح) : مادة تشبه النشا من حيث التركيب الكيميائي توجد في بعض الأوليات الحيوانية على شكل جسيمات صغيرة في السيترولازم .

بارانويا = عُناد (E) Paranoia

مص (ط) : اضطراب وظيفي عقلي يتميز بانحصاره في موضوع واحد وفيما عدا هذا الموضوع لا توجد مظاهر جنونية أخرى

باربالوين (E) Barbaloin

مص (اح) : مادة جلوكوزيدية فعالة توجد في نبات الصبار وتتكون من سكر المرابينوز اليميني وألفا إيدروكسي الأثرأكتون .

باربيتال (E) Barbital

مص (ط) : عقار منوم .

بارتينيوم (E) Partinium

مص (ك) : أشابة مكونة من التنجستن والألومنيوم .

بارثولين (كيس)

مص (ط) : مقابل (E) Bartholin's cyst II غدة - Bartholin's gland غدة خلف الشفر

باركليية (E) Berkeleyianism

مص (فل) : مذهب باركلي (١٧٥٢) الذي يرد الحقائق كلها إلى الفكر ، ولا يسلم إلا بالوجود الذهني . وما يبدو في العالم من أطوال وأبعاد ، وأعراض وجواهر ، وصفات حسية بوجه عام

بؤبؤ

مص (ط) : البؤبؤ (إنسان العين = ناظر العين)
 Pupil (of the eye) (E) . || (مر) -
 أرجيل روبرتسون ، Argyll Robertson p. ،
 علامة من علامات الضنى الظهري ، فيها يضيق
 البؤبؤ ويستجيب للتكيف ، ولا يستجيب للضوء
 ويختلف اتساع البؤبؤين . || - هتشنسون :
 Hutchinson's p. وهو البؤبؤ الضيق الذي
 يُسبغ تدريجياً ولا ينفعل بالضوء ، ويستدل به
 على وجود نزف داخل الجمجمة في حالة إصابات
 الجمجمة . || انقباض ال - P. contraction of
 . || ارتكاس ال - P. reaction of . || الالتصاق
 الخلفي الكلي لل - Pupillae, seclusic . || انزعال
 ال - Seclusio p. وهو التصاق خلفي بين القرنية
 والعدسة . || ضيق ال - Miosis . || تمدد
 ال - Mydriasis . || انزياح ال - Corectopia
 || تحوير ال - Corelysis .

بأر

مص (ت) : بشر = جب Shaft, pute, schacht (E)

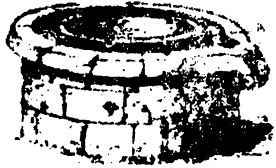

|| (جغ) ال - الغبارية Dust Well
 تجويف ممتلئ بالغبار يتكون على سطح النهر
 الجليدي . || - الارتوازية Artesian w. ||
 (حض) - السلم Stair-case (E) فضاء في
 داخل المبنى يحتوي على السلم . || (صح) -
 نزوع . Shallow . || - أنبوبية Tube w. ||
 مدرجة Step w. . || - ارتوازية غير دافقة
 Subartesian w. . || - شطون Deep w. ||
 محفورة Dug w. . || - حبشية Abyssinian w.
 || (ضو) . البؤرة المحورية Paraxial
 هي النقطة التي عندها تلتقي الأشعة المحورية
 بعد انعكاسها أو انكسارها عند سطح كروي
 (كروي) . وهي قرنة سطح الإحراق .
 || (ه) : الوتر البؤري Focal chord هو
 مستقيم ماربؤرة القطع المخروطي وممتد
 على منحنى . || تتكرر - = سر -
 F. necrosis . || (ه) : البؤرة Focus بؤرة القطع
 المخروطي هي النقطة الثابتة التي إذا نسب بعدها
 عن أي نقطة على منحنى القطع المخروطي إلى بعد
 هذه النقطة عن الدليل كانت النسبة مساوية
 للاختلاف المركزي .
 جر (فر) : البؤرة (مقابل) foyer (F)
 Focus (E) . || - أصلية f. principal (F)
 f. principale (E) . || - ثانوية f. secondaire (F)
 f. secundaria (E) . || - حتمية f. réel (F)
 f. réelle (E) . || - مغناطيسية f. magnétique
 f. magnétique (E) . || التركيز في - focalisation

« عظم الحوت » Baleen صفائح قرنية متصلة
 بالفك العلوي في الحيتان الحقيقية أو جنس البال .
 شم (زر) : - جنس حيوانات مائية من فصيلة
 الباليات ورتبة الحيتان . وهي أنواع .

بالدأمنتوم Paludamentum (L)

شي (ث) : رداء الأرجوان (شبه عباءة كلن
 يرتديها القادة الرومان) .

باليه Ballet (E)

مص (فن) : عرض مسرحي ، في الغالب جماعي أساسه
 الرقص على توقيح موسيقي خاص ويلتزم فيه لباس معين ،
 يحكي قصة أو يعبر عن فكرة وهو أنواع وتعرف
 بالتميز أو بالوصف . || رقص ال - B. dance
 نوع من أنواع الرقص الفني تمتاز عن الأنواع الأخرى
 بالتنوع الكبير والدقة والمهارة في التصميم والأداء
 وكفاية التعبير وهو أنواع : رقص تجردي ورقص
 تمبيري .

باليوغرافية Paléographie (F)

شي (ث) : (علم قراءة النصوص القديمة) .

بامية Gombo ou Gombaud (F) (Hibiscus
 esculentus) (L)

شم (زر) : بقلة زراعية حولية معروفة ومشهورة
 بهذا الاسم من الفصيلة الحجازية ثمارها قرون تؤكل
 مطبوخة ، قبل أن تقسو .

بان Moringa aptera (L) Ben blanc (F)

شم (زر) : الفرنسية من العربية . شجر البان من
 الفصيلة البانية ، سماه أحد ندى شجر اليسار . ||
 بانبات Moringacées (F) فصيلة شجر البان .
 وليس فيها غير هذا الجنس ويجعلها بعضهم قبيلة من
 القرنيات ، ويجعلها آخرون قبيلة من الكبريات .
 شي (ث) : بان Pan رب الرعاة والقطيع عند
 الاغريق .

بانكروماتي Pantachromatic (E)

مص (ك) : مادة تركيبها واحد توجد في طورين
 مختلفان لونا مثل كبريتيد الأنثيمون وأول أكسيد
 الرصاص (الليثارج ، الماسيكوت) .

باندرميت Pandermit (E)

مص (ك) : بورات الكالسيوم الطبيعية وتستخدم
 في تحضير حامض البوريك وصيغتها الكيميائية
 (كا ٢ بو ١١ - ٣ بد ٢ أ)

بانكروماتييك Panchromatic (E)

مص (ك) : وصف للمادة الملونة الحساسة للضوء . ||
 بانكروماتي P. صفة للمادة التي تتأثر بأي من ألوان
 الطيف .

بانكلاستيت Panclastite (E)

مص (ك) : مادة مفرقة تحضر بإذابة رابع
 أكسيد الأزوت في سائل قابل للاشتعال مثل
 كبريتيد الكربون .

بانيسك Panisque (F)

شي (ث) : ابن الرب بان عند الاغريق .

بانيل Behenyl (E)

مص (ك) : مجموعة من الكيل لحمض البان .

Gas b. infections . || (اح) : بأسيلس .

عصية (ج . عصيات) = بأسيل (ج . بأسيلات)
 Bacillus « بكتيري عصوي الشكل » . || (مر) :
 بأسيلات « كوخ - ويكس » koch - week's b.
 عصيات تسبب الرمد النزلي

باشنوليت Pachnolite (E)

مص (ك) : معدن يمكن عده مكوناً من
 فلوريدات الصوديوم والكالسيوم والألمنيوم وصيغته
 الكيميائية (ص فل . كا فل ٢ . لو فل ٢ .
 بد ٢ أ) .

باطون

شي (ث) : باطون مسلح Béton armé (F)

خرسانة مسلحة = اسمنت مسلح . || بناء بال - أو
 بالخرسانة Bétonnage .

باغزي Boucassin (F)

شي (ث) : نوع من النسيج كالحرير والقطن .

باغود = باغودة Pagode (F)

شي (ث) : من معابد الشرق الأقصى = نمد ذهبي
 قديم في الهند .

بافية Pavier ou Marronnier pavier (F)

Æsculus pavia (L)

شم (زر) : معربة . جنبه للترتين من الصابونيات .

باك فونج Pack fong (E)

مص (ك) : أشابة تتكون من النحاس والنيكل
 والخراسين تشبه الفضة الألمانية وتسمى الآن فضة
 نيكلية

باكليت Bakalite (E)

مص (ك) : أحد أنواع اللدائن ويحضر بتفاعل
 الفورمالدهيد والفينول .

باكانيية Pacanier (F) (Carya Olivæ)

formis) (L)

شم (زر) : معربة . وهي من اسم إحدى القبائل
 الأمريكية القديمة . نوع من جنس الجوزية
 أي القارية يزرع قليلاً في مصر لثمره .
 وهو شجر كبير من الفصيلة الجوزية كثير في الأماكن
 الرطبة والشرقية من الولايات المتحدة الأمريكية ،
 وله جوزة شبه بيضية مربعة المصارع فيها لب
 يؤكل . واسم هذا النوع علمياً القارية الزيتونية
 أو الجوزية الزيتونية . ويقال له أيضاً الجوز
 الزيتوني ، لكن جنس الجوز غير جنسه .

بأكتيريوتروپين Bacteriotropin (E)

مص (ك) : مادة توجد في مصل الدم تجعل
 البكتريا أكثر استساغة لدى الخلايا الأكلية .

بال Balaine (F) Balæna (L) Balaena (E)

مص (اح) : « جنس من الحيتان » . || بالين



|| - Bloodless A. بلامد || - دائري
|| - Syme, s A. سيم || - Circular A.
= عارضي Accidental A. || - مبتور =
مقطوع Truncated .

مد : بتر الشكل (مقابل) (Amputer la forme (F).

مص (أح) البتروات (Anura (E) || (صو):

البتر (Apocope (F) Apocope (E) سقوط

صوت أو مقطع أو جزء من آخر الكلمة. ومنه

في العربية الترخيم. وقد يكون البتر مقصوداً به

اختصار الكلمة. || (ط) - Amputation -

قطع طرف أو جزء منه جراحياً. || - لسفرانك

Lisfranc's a. ويعمل بين المخلل والعرش. || -

الفخذ فوق اللقمة بطريقة لستر Lister's a.

supracondylar a. || - القدم على طريقة

سيم Syme's a. of foot ويعمل عند مفصل

الكرسوع مع قطع الكعبين. || - مضربي

A., raquet « وفيه تكون السدلة على هيئة

المضرب ». || - « هي » Hey's a. ويعمل

بين المخلل والعرش. || طريقة « برجر » لا -

A., Berger's method of وفيها يزال الطرف

الأعلى كله. || سدة الـ A. flap - قطعة من الجلد

والأنسجة الرخوة تعد لينطى بها موضع - . ||

صنعة - العامة A., general technique of .

بترسين (E) Pitressin

مص (ط) : أحد هرمونات الفص الخلفي للغدة

النخامية ، قابض للشرابين ومحرك للأمعاء .

بترول (E) Petroleum

مص (م) : سائل قابل للاشتعال ينبثق من

باطن الأرض .

بتريركية (E) Patriarchy

مص (أح) : نظام سلطة الأب .

بتريسة (F) Batiste

شي (ث) : ضرب من الأقمشة معروف .

بتشيلند

جر (فر) : بتشيلند (مقابل) Pechblende

(F) Pitchblende (E).

بتع = نبيذ العسل (F) Hydromel

شم (زر) : شراب كحولي يحصل من تخمر العسل .

بتلة قطنسوية (في النبات) (E) Galca

مص (أح) : بتلة تشبه القبعة في شكلها ، وتقع

مجاورة للمحور كما في أزهار جنس أكوليتوم .

بتو Putto

شي (ث) : كلمة إيطالية تستعمل للدلالة على صورة

طفل عار يثمل الحب أو العبقرية وما إليها .

بتوسين (E) Pitocin

مص (ط) : أحد هرمونات الفص الخلفي للغدة

النخامية ، قابض للرحم مطلق

بتولا = شجر القضبان (F) Bouleau (L) «

شم (زر) : الأولى معزبة . والثانية من أن كلمة

بتولا السلتية معناها القضيب ، الماعا إلى استعمال

وبطنه أبيض ، ويساعده هذا التخطيط على التخفي
في الأدغال وهو أشد قوة وبطشاً من الأسد وله
القدرة على تسلق الأشجار كما يستطيع السباحة ،
وهو من الحيوانات التي تسمى وراء فريستها ليلاً ،
وقد يدفعه الجوع إلى الاصطياد نهاراً ، ولا يوجد
إلا في أدغال آسيا الاستوائية .

بيغاء

مص (ح) : - الببغاء وبيغاء وبيغاء وبيغاء

(هندية) أو الطوطي (فارسية) أو الدائرة

تطلق على عدة أنواع من أجناس مختلفة من الفصيلة

الببغوية Psittacidae من رتبة الببغاوات

Psittaciformes من الطيور Aves وتتميز بمنقار

معقوص وأربع أصابع في كل رجل : اثنتان

أماميتين واثنتين خلفيتين تقبض بها على غصون

الأشجار كما تتناول بها الطعام ولها لسان لحمي غليظ

وريشها ذو ألوان مختلفة زاهية ، وهي تعيش في



مختلف المناطق الحارة الاستوائية وتتغذى عادة

بالتار ومنها ما يعمر طويلاً . ولبعض أنواعها

قدرة عجيبة على محاكاة الأصوات وكلام الآدميين

كالببغاء الأفريقي : Psittacus erythacus .

|| (ط) : الببغائية Psittacosis : مرض نوعي

معدى فيروسي ينقله الببغاء ويصيب الدماغ .

شم (زر) : الببغاوات رتبة من الطيور . وهي

أجناس وأنواع لها مناقير صلاب مستديرات معقوفات

من أصولها ؛ ولها اصبعان إلى الأمام واصبعان إلى

الوراء .

كوش (فل) : ببغائية (E) Psittacism

(F) Psittacisme مصطلح استخدمه لينتدز للدلالة

على تديد ألفاظ لا يقابلها موضوعات . وهو مرادف ،

عنده ، للاسمية (F) nominalisme .

بتاليفوزيت = بال (E) B-Leuvisite (Bal)

مص (ك) : مركب عضوي يحتوي على الزرنيخ

والكلور يحضر بتأثير كلوريد الزرنيخوز على

الأسيتلين في وجود كلوريد الألومنيوم كحافز .

وهو أشد سمية من غاز الخردل (Mustard gas) .

بتت

شي (ث) : بت (F) Bure ثوب من نسيج غليظ

لقلانس الرهبان .

بتر

شم (زر) : بتر (F) Amputation قطع

أحد الأعضاء أو إحدى القوائم لضرورة جراحية .

|| بتر = عديمت الذنب (F) Anoures رتبة من

الضفديعيات فيها الضفدع والملجوم . وتسمى أيضاً

البتروات .

شق (ط) : بتر = قطع (E) Amputation .

focussing . || بؤرة العدسة foyers de

lentille=Focus of lens . || بورتان لازيفيتان

.f. aplanétique = aplanatic . || ذو البورتان

= ثنائي البؤرة Bifocale=Bifocal . || بوري

او محرفي focal (F) (E) . || مقياس البعد الـ

focomètre (F) focimeter (E) . || بؤرات

مترافقة foyers conjugués (F) Conjugate

focus (E) .

شق (ط) : بؤرة (E) Nidus . || الإلتان

N. of Infection . || بوري (E) Focal (F) .

شم (زر) : بتر = ركبة = جب = قلب =

جفر Puit (F) حفرة عميقة تحفر في الأرض ليجتمع

الماء فيها وينشل منها للشرب أو للسقيا او لغير

ذلك . وكثيراً ما تحوّل الآبار يجدران من حجر .

|| - الصرف = مغيض Bois-tout آبار تنتهي

بها مياه المناقع فتغيب في جوف الأرض . || -

المرحاض Fosse d'aisances حفرة يلقى فيها غائط

الإنسان وبوله . || - المزيلة F. à purin بئر

كثوم في وسط المزيلة ينتهي إليها بول الحيوانات

الدواجن وعصارة الزبل . || - منفجرة =

أرتوازية Puit Artésien الثانية معربة شائمة .

وهي بئر تحفر بالمقرب المرجاس فينفجر ماؤها فوق

الأرض .

مع (سر) : بئر ارتوازية (مقابل) Artesian

Well (E) .

ببهايا = دبابه الهند (F) Papayer (L) Carica papaya

شم (زر) : ببهايا وببهايا في الكتب المصرية . وكلمة

ببهايا مستعارة من لسان قبائل كارائيب . شجر مشمر

من فصيلة الببهايات . وهو من أصل أمريكي وليس

له اسم عربي . شجرته تشبه النخلة بشكلها . وثماره

صفر بيضية لذيدة . || ببهايات (F) Caricacées ou

Papayacées فصيلة الببهايا من ذوات الفلقتين .

وهي قريبة من فصيلة زهرة الآلام .

ببر (L) Tigre (F) Felis tigris

شم (زر) : حيوان مفترس مخطط مبن الفصيلة

السنورية ورتبة اللواحم . وهو غير النمر . والنمر

هو الكمشري Léopard . || - الكمشري

(L) Tyngis piri (F) T. du poirier مترجمة .

حشرة مضرة من فصيلة الببريات ورتبة نصفية

الأجنحة . || بيرية = زهرة البير = طغريدية

(L) Tigridia (F) Tigridie سميت بهذا الاسم

للبقع الجميلة في لفاقة الزهرة . جنس زهر من

الفصيلة السوسنية . || بيرية صفراء الزهر T. à

flours jaunes en coupe (F) T. conchiiflora

(L) . || - كبيرة الزهر T. à grandes fleurs

(L) T. pavonia (F) . || بيريئات Tyngidés

(F) فصيلة حشرات من رتبة نصفية الجناح .

مص (ح) : الببر (L) Felis tigris من جنس

Felis من الفصيلة السنورية Felidae من رتبة

اللواحم Carnivora من الثدييات Mammalia

وهو حيوان مفترس كبير الحجم يصل طول البالغ

منه من طرف أنفه إلى نهاية ذيله نحو ثلاثة أمتار

لونه أصفر داكن مخطط بخطوط سود عرضية ،

to search for (E) . البحث عن الاتجاه
Recherche de direction (F) direction -
Chercheur (F) See- الباحث (E).
ker (E).

شق (ط) : مبحث الاعراض Symptomatology
(E) علم أعراض المرض . || - تبويب الأمراض
Posology . || - مقادير الأدوية
Thème (F) (مقابل) = مبحث (موضوع)
مص (فل) : مبحث العلة الغائية (من أقسام
المتافيزيقا) (E) Teleology (F) Teléologie
ويقوم على أن العالم مرتبط بعضه ببعض ارتباط
علة بغاية .

شق (ط) : بحة (E) Aphonia فقد الصوت . ||
القس A. Clericorum . || - هستيرية
Hysterical A.

مص (مر) : البُحَّة = خشونة الصوت
Hoarseness of voice (E) .

بحر (جي) : البحر (E) Sea هو ما امتد من
البحر نحو البر . || قاع - Deep S. platform .
هو الجزء الذي يمثل العمق الغالب من قاع البحر
الهامشي Epicontinental Sea ، بحر ضحل يمتد
فوق الرفرف القاري ، غالباً ما يوجد في المناطق
الهامشية من القارات . || تنوء في - Promontory
بروز جزء مرتفع من اليابس في الماء . ||

منسوب سطح - Mean Sea level or (M. S. L.)
متوسط المستوى الذي يصل إليه ارتفاع ماء
البحر ، ويتخذ أساساً لقياس الارتفاعات
والانخفاضات على سطح الأرض . || مناخ - المتوسط
Mediterranean Climate ، نمط من أنماط
المناخ ، صيف حار جاف وشتاء معتدل ممطر . ||
تيار بحري Ocean Current حركة سطحية
في ماء المحيط تتأثر باتجاهات الرياح ، وتنتقل للمياه
الدافئة إلى المناطق الباردة أو العكس . ولها أسماء
إقليمية خاصة بها منها تيار الخليج الدافئ و تيار
البرادور البارد . || علم البحار Oceanography
علم يبحث في طبيعة مياه المحيطات والبحار
وحركاتها وحرارتها وأعماقها والحياة النباتية
والحيوانية فيها . || رجال - Gens de mer (F)
= رجال الطاقم équipage جميع الأشخاص الذين
يرتبطون مع تجهيز السفينة بقصد عمل للقيام بأية
خدمة فيها . || البحار (ج. البحارة) Marine .

|| البحرية التجارية M. marchande يقصد
منها مجموع المنشآت والأشخاص الذين يعملون في
خدمة التجارة البحرية . || (جغ) بحيرة
Lake (E) منخفض في القارة يملؤه الماء . || -
شاطئية Lagoon بحيرة مالحة ضحلة يجانب البحر
وغالباً ما تتصل به . || - منقطعة Ox - Bow

المستودعات الصهارية حيث تتجمع الحرارة الناشئة
عن النشاط الإشعاعي فيؤدي ذلك إلى صهر هذه
الأمكنة من القشرة بالتدرج مع تمدد في أحجامها
وبروزها إلى أعلى وانخفاض أجزاء أخرى مجاورة
لها تتراكم فيها الرسوبيات وأحياناً ما تتسبب
الصهارة من المستودع إلى السطح عند نقطة
الالتهاب . || (مر) . بطري Pustular .

شق (ط) : بشمة (E) Epulis ورم لثوي .

مص (طن) : انبثاق (E) Emanation يقال بوجه
عام لصدور الغازات المشعة عن المواد التي تتكون
فيها ، ويطلق على غاز « الرادون » المنبثق من
عنصر الراديوم .

شم (زر) : يجادي = بنفش (F) Grenat عربت
الأولى على صور شتى كالبيجادي والبيجادي
والبيجادي وكلها بكسر الدال والذال . جوهر فيه
خمرية ، أو هو في حمة الرمان . وهو صوانات
الألومنيوم والمنيسيوم .

شق (ث) : يجادي = يجادي (F) Grenat يعرف
بالبنفش وهو حجر كريم رماني اللون .

شم (زر) : يجع = حوصل (F) Pélican
canus (L) الواحدة يجعة . وسمي حوصلا لعظم

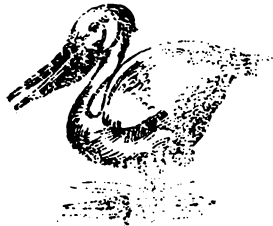

حوصله . جنس طير من الفصيلة البجمية ورتبية
شاملات الكف . || يجعيات (F) Pélicanidés
فصيلة طير البجع من رتبية شاملات الكف ورتبية
كفيات القدم .

مص (ح) : البُجَّع أو البَجَّع (مصر)
وحوصل وكبي وأبو جراب وقوق وسقاء تطلق
على الأنواع المختلفة لجنس (E) Pelecanus من الفصيلة
البجمية Pelecanidae من رتبة البجميات
Pelecaniformes من الطيور Aves وهي طيور
مائية كبيرة تمتاز بمنقار طويل ضخم في أسفله كيس
جلدي كالجراب ، وأعناقها طويلة نحمة نسبياً ،
ورؤوسها صغيرة وأصابعها طويلة تتصل بعضها ببعض
بنشاء كامل وتستوطن المناطق الحارة والممتدة
وتتغذى بالأسمالك ، ومن أنواعه : البُجَّع الأبيض
Pelecanus onocrotalus وبشاهد في مصر بكثرة
في فصلي الربيع والخريف ، وريشه أبيض عليه
أحياناً مسحة وردية .

شق (ط) : البجل (مقابل) (E) Bejel = bajal

بحر (فر) : بحث عن = فتن عن (F) Chercher

قضبان هذا الشجر في تأديب الأولاد . ولم أر البنولا
في الشام ، ولم يذكرها بوست ولا ابن البيطار ،
ومنابتها البلاد الباردة . جنس أشجار حرجية من



الفصيلة البتولية . || - بيضاء B. alba (L) B.
B. blanc (E) - ثؤلوية B. verrucosa (L) b.
verruqueux (F) - حقيرة B. humilis (L) . ||
b. chétif (F) - حرراء B. rubra (L) b.
rouge (F) - جوروية الورق B. populifolia (F)
b. à feuilles de peuplier (L) . || - زغباء
B. pubescens (L) b. pubescent (F) هي عند
بعضهم ضرب من البنولا البيضاء . || - صفراء
B. lutea (L) b. jaune (F) - غريبة
B. occidentalis (L) b. d'occident (F) . ||
- قزما B. nana (L) b. nain (F) . || بتوليات
Bétulacées (F) الفصيلة البتولية من ذوات الفلقتين
فيها البنولا وجار الماء .

تيوترين (E) Pituitrin
مص (مر) : خلاصة هرمونات الفص الخلفي
للغدة النخامية وتشمل التيوسين والبرسين .

بتولية (E) Botulism
مص : (مر) : نوع من التسمم الغذائي وخاصة
من أكل (القائق) من التلوث بباسيل (عصية)
البتوليم .

شق (ط) : بثرة (مقابل) (E) Pimple . ||
Pustule (E) - خبيثة Malignant p.
|| - الجدري = زهري افرنجي = جدري
Pour = pox .

شم (زر) : بثرة خبيثة (F) Pustule maligne
احد اشكال الجفرة الخبيثة . || - الحيار (F) Nuile
مرض فطري يصيب الحيار والبطيخ الأصفر خاصة .

مص (جي) : بثرة قطبية (E) Polar Pustule

مجموعة متكاثفة من الدعامات تحترق صدفة
النمبوليت من أحد الجانبين إلى الجانب الآخر
مارة بمركزها وتظهر على السطح في كل من جانبي
الصدفة في هيئة بقعة منتفخة قليلاً تميز قطب الصدفة
في ذلك الجانب . || (مر) - (ج. بثرات) Pustule

تجمع صغير قيعي تحت البشرة . || (جي) :
بثور صهارية Magma Blisters : أمكنة في
قشرة الأرض المغمورة بالمياه عند أطراف

« تتوقف عليها مسائل العلم » و « هي لا تحتاج الى البرهان بخلاف المسائل فانها تثبت بالبرهان » (جرجاني) (ج) قاعدة او معيار فيقال « مبادئ الفن » أي قواعده ويقال « مبادئ دينية » أي معايير دينية (د) مبادئ، ميتافيزيقية هي التي يتكون منها كل موجود مخلوق ، وهما مبدأ القوة والفعل . (هـ) مبادئ فزيقية هي التي يتكون منها الموجود الطبيعي أي المتحرك . وهو باعتباره متغيراً يؤدي الى تمييز مبدأي تركيبه وهما الهيولى والصورة ، ومبادئ كونه وهي الهيولى والصورة والعدم . (و) مبادئ منطقية (F) logiques (ز) مبادئ العلم أي مجموع القضايا الرئيسية . وبهذا المعنى صدرت عناوين بعض المؤلفات الفلسفية « مبادئ الفلسفة » لديكارت و « المبادئ الأولى » لسبنسر . ||
- عدم التناقض (E) P. of non contradiction (F) p. de n. c. صيغته « يمتنع أن يوجد الشيء » وأن لا يوجد في نفس الوقت ومن نفس الجهة . ويعترض كانه فيقول : لا حاجة لفظ « يمتنع » او لفظ « محال » ؛ وأن لفظ « في آن واحد » او لفظ « في نفس الوقت » يعني الزمان والمبدأ فوق الزمان . وينقض يوسف كرم هذا الاعتراض فيقول إن لفظ « يمتنع » او « محال » يفيد ضرورة المبدأ ، وهذه إفادة ضرورية ؛ وإن قول « في آن واحد » او « في نفس الوقت » لا يدل على الزمان الا في الأمور العرضية الحادثة . || - الواقع (F) P. of reality (E) p. de réalité في التحليل النفسي هو ميل الجهاز النفسي الى تقييد الاشباع المباشرة للفرائز البدائية حتى يكون اشباعها آخر الأمر متفقاً مع الحدود التي تفرضها الظروف الخارجية بما فيها من أوضاع المجتمع والعرف والأخلاق وما الى هذا وذلك .

مد : مبادئ علمية خالدة (مقابل) Universal (E) and eternal principals . || الذي لا مبدأ له ولا غاية (E) Characterless opportunist .
شق (ط) : بادئة تعني (المرأة = الأنثى = الأنثوي) Gynæco = Gyneo = Gynæo (E) .

جر (فر) : بادئة تقييد معنى التساوي والتشابه (مقابل) (E) (L) Homo . || - تقييد معنى «فوق» = زيادة = إفراط = فرط (مقابل) Hyper (E) (F) . || مبدأ = قاعدة (F) Principe (E) . || - الارتياب (F) P. de l'incer- titude (F) uncertainty p. (E) . || - ارخميدس (E) P. d'Archimède (F) Archimedes, p. (E) . || - الاستمرار (F) P. de continuité (E) . || - الاقصاء (F) P. d'exclu- sion (E) exclusion p. (E) . || - الانعكاسية (F) P. de réversibilité (E) p. of reversibility (E) . || - باسكال (F) P. de pascal (E) p's.p. (E) . || - بقاء الطاقة (F) P. de la conservation de l'énergie (F) p. of c. of energy (E) . || - التماكس (F) P. de réciproité (E) reciprocity (E) . || - الجهد الأدنى (E) P. de moindre effort = p. of least action (E) . || - الحالات

|| (م) - الماء S. الحالة الغازية التي يصير اليها الماء عند رفع درجة حرارته إلى درجة الغليان . جمع ال - S. collecter الفراغ الذي يتجمع فيه بخار الماء . || فاصل - الماء S. Separator جهاز يستعمل لفصل رذاذ الماء العالق بالبخار . مصيدة رطوبة - الماء S. Trap جهاز لتصريف الماء المتجمع بمدفصله عن البخار . || توليد - الماء S. Generation of S. || - المشبع S. Saturated هو بخار الماء المتصاعد من الماء الغالي وهو في درجة حرارته تمييزاً له عن الحمى . || - الجاف Dry S. S. هو بخار الماء المشبع المجرى من رذاذ الماء . || تبخير Vaporization تحويل السائل إلى بخار بالغليان . || تبخر Evaporation تحول السائل إلى بخار دون أن يتطلب ذلك رفع درجة حرارته إلى درجة الغليان . || (ط) : بخر الأنف (Ozaena) (Ozena) وينتج عن التهاب الأنف المزمن الضموري وغيره . || (ك) : باخر Bakhar أزم يستعمل في عمل الجمعة . جر (فر) : البخار (F) vapeur (E) V. saturée (F) Saturated مشبع (E) s. (E) - غير مشبع (او غير متشبع) (E) V. non s. (F) vapour unsaturated (E) . || التبخر (E) (F) Vaporisation . شق (ط) : البخر (E) Halitosis النفس الكريه . || تبخر = صار بخاراً Evaporate . || غسل متبخر Evaporating Lotion . || تبخر = تبخير Evaporation . || متبخر = طيار Volatile . || تبخير Vaporization شق (زر) : بخار (F) Vapeur الجسم الغازي الذي يحصل من تحول مائع الى غاز . || تبخير Vapo- risation تحويل مادة الى بخار . || = تدخين Fumigation احداث بخار او دخان تطهر به بعض الأماكن أو تنشقه الدواب دواء لبعض الأمراض ، او تكافح به بعض الحشرات . || مبخرة Évaporateur آلة تجفف الثمار والبقول بالهواء المسخن فيسهل حفظها أو نقلها . || بخوريات Burséracées الفصيلة البخورية ، عن پوست فيها المر والبسم والمقل . شي (ث) : مبخرة (مقابل) (E) Pyrée . || = بجرة Encensoir مع (لم) : البخار (مقابل) (E) Steam . || (سر) باخرة نهرية River steamer

جمع مص (مر) : البخاع (E) Ligamentum nuchae رباط في الفقا .

بدأ كوش (فل) : مبدأ (F) principe (E) Principle (1) كل ما يحصل عنه وجود شيء آخر ويتقوم به . (نجاة ، ٣١١) « المبدأ يقال لكل ما يكون قد استتم له وجود في نفسه إما عن ذاته وإما عن غيره ثم يحصل عنه وجود شيء آخر ويتقوم به » (نجاة ٣٤٤) (ب) كل ما يعلم بذاته (أطلب « أولي ») ويحصل عنه العلم بشيء آخر . فالمبادئ بهذا المعنى

Lake بحيرة كانت جزءاً من منطف نهرى ثم انقطع الاتصال بينها وبين النهر بالإرساب . || ال - الفوهية Crater L. بحيرة تتكون في داخل فوهة البركان الخامد . || - المرة Bitter L. بحيرة ترتفع في امها نسبة الأملاح وبخاصة كربونات الصوديوم والكلسيوم والمنسيوم . || بحيرات قوسية Ox-bows هي بحيرات ناتجة عن منطفات النهر . || ال - العذبة Fresh water lakes . || بحيري Lacustrine صفة لما ينسب إلى البحيرة من رواسب أو غيرها . || مسكن - Lake dwelling مسكن يقام على عمد في بحيرة ، عرف في عصر ما قبل التاريخ ، وما زال مستعملاً في بعض المناطق مثل بورنيو وغينيا الجديدة ومصب الأمزون . || علم البحيرات Limnology العلم الذي يبحث في الخواص الطبيعية والكيميائية والأحيائية وغيرها في البحيرات والمياه العذبة . || (مر) البحر : عرض لا يروى صاحبه من العطش كالسُفاه . || بحران Crisis التغير الذي يحدث فجأة من الأمراض الحمية الحادة . ويصعبه عرق غزير وانخفاض سريع في الحرارة . شم (زر) : بحرية = هاليمودندرون Halimo- dendron (F) من اليونانية بمعنى الشجرة البحرية الماعاً الى منابتها القريبة من البحر . جنس جنينات للترتين من الفصيلة القرنية . || - فضية H. arge- nté (F) H. argenteum (L) جنبة شاكة جميلة الزهر . شق (ط) : بحران حقيقي A True C. || - الدم Blood C. || بحراني Critical .

بخت

مص (ح) : البخت والجمع 'بخت' وبخات وبخاتي هي الإبل الخراسانية وهي طوال الأعناق . وتنتج من ناقة عربية ذات سنم واحد Camelus dromedarius وجل ذي سنمين C. bacterianus وكلا النوعين من جنس الإبل C. من الفصيلة الإبلية Camelidae من رتبة الحافريات Ungulata من الثدييات Mammalia ويتميز بأن أصابع القدم متصلة بوسادة لحمية غليظة تنتهي بظلفين صغيرين . ويتركب سنانه من كتل شحمية ويوجد في كرشه أكياس لاختزان الماء .

بخر

مص (حر) : البخار (E) Vapour يطلق على المادة حين تكون في الحالة الغازية ودرجة حرارتها أقل من الدرجة الحرجة لها ، فيمكن تحويلها إلى سائل بالضغط وحده دون حاجة إلى خفض درجة الحرارة . || - المنساب Steam, streaming . || - المضغوط S. under pressure . || - مشبع Saturated V. بخار يكون في حالة تعادل مع السائل الذي من مادته . || - غير- Unsaturated V. بخار لم تصل درجة تركيزه إلى الدرجة التي يكون فيها في حالة تعادل مع السائل الذي من مادته . || - الماء الغلي Steam هو البخار المتصاعد من الماء عند غليانه ، ويقال له اختصاراً بخار الماء .

Dégradation de l'é. (F) انحطاط أو تدهور الطاقة
dissipation of e. (E).

بدر

شم (زر) : بيدر = جرين = جرن = أندر = مريد
Aire (F) الأرض التي تُدرَس عليها الحبوب بالنورج
أو بالدق أو بأرجل الدواب . وللكلمة الفرنسية
معان أخرى منها وكر الكواسر وأرض الإصطبلات
والحظائر والأهراء .

Podzol or Podsol (E) بذرل (مغرب)

مص (جغ) : نوع من التربة تتميز به المناطق ذوات
المناخ شبه القطبي . وتنمو فيها الغابات المحروطية بخاصة .
وتقل صلاحيتها للإنتاج الزراعي عادة .

Podzolization (E) مع (تر) : البذرلة (مقابل)

بدرسكان = وژال Genêt d'Espagne (F) spartium
junceum (L).

شم (زر) : الأولى في المفردات . والثانية شامية
لم أجدها وهي مشهورة يفيد اقرارها : نبات له
قضبان خضر وزهر أصفر لذيذ الرائحة . وهو كثير
في جبال الشام الساحلية .

بدع

مص (فل) : إبداع Creation ex nihilo (E) إيجاد
الشيء من عدم ، فهو أخص من الخلق . (ا ج) :
ابتداع Innovation . (تا) البدعة
(الهرطقة) Heresy . (هـ) أهل البدع
(الهرطقة) Heretic-s (E)

كوش (فل) : إبداع Creation (E) Création (F)
هو حفظ إدامة وجود الشيء ، الذي ليس له وجود
بذاته ، إدامة لا تتصل بشيء من العلل غير ذات
البدع .

بدكال (مغرب) = تربة كسنية Pedocal

مص (جغ) : تربة غنية بالجير أكثر ما تكون
في المناطق الجافة وشبه الجافة .

بدل

مص (ك) : بدل = أبدال Substitute
التبديل أو الإبدال هو إحلال عنصر أو مجموعة
في مركب محل عنصر آخر أو مجموعة أخرى .
(صو) : ال - Apposition (F) (E)
التابع المقصود بالحكم دون متبوعه مثل : الخليفة
الثاني عمر . (تا) - العسكري Scutage (E)
ما يؤديه التابع للسيد الإقطاعي من المال عوضاً
عن الخدمة العسكرية . (مؤ) - الإقامة =
Subsistence allowance (E) [تعويض الإقامة]
Indemnité de séjour (F) . (هـ) - السكن =
Accommodation [تعويض السكن]
allowance (E) Indemnité de logement (F)

بديل = مساعد Alternate, deputy
substitute (E) Suppléant, adjoint (F)
(تا) : ال - Valeur de commutation (F)
ما للمستفيد أن يختاره بدلاً من الالتزام الأصلي .
(ا ق) البديلة Pièce de rechange (F)
Interchangeable part (E) قطعة من نط القطعة
التالفة في السلع والآلات يستعاض بها عنها . (هـ)
التبديل Alternendo (E) ويقال

والضروريات ، ومنه ما يستخدم في جميع العلوم ،
أو في علوم بعينها كمبادئ البرهنة الرياضية .
ويقابل المسألة التي لا بدّ من البرهنة عليها (كتاب
التحليل الثانية لأرسطو والبرهان لابن سينا) . (ق) :
- التعاون (F) Principe de la mutualité -
المساواة في السيادة P. de l'égalité souveraine
« هو المبدأ الذي يقضي بأن يكون جميع أعضاء الأمم
المتحدة متساويين أمام القانون فلا يكون لأحد منهم
سلطان على الآخر . » (طن) - النسبية
Principe of relativity (E) هو القول بتكافؤ صيغ
القوانين الفيزيقية مهما اختلفت حركات الراصد لها
أو بالأحرى مهما اختلفت حركات المراجع التي تستند
تلك القوانين إليها . (هـ) - الاحتمية - P. of Indete-
rminancy ويقال مبدأ الاحتمية also Uncerta
P. inty هو القول بأنه في كل مقدارين يرتبط
أحدهما بالآخر كلما زادت الدقة في تعيين أحدهما
في آن مازاد الاشتهاء في تعيين الآخر في ذلك الآن .
مثاله موضع الالكترون في آن ما وسرعته في
ذلك الموضع فكلما زادت الدقة في تعيين سرعته مثلاً
اشتبه مكان موضعه ، والمكس . وينص على هذا
المبدأ بالقول بأن حاصل ضرب مقدار الخطأ في
أحد المقدارين في مقدار الخطأ في المقدار الآخر
يساوي مقداراً ثابتاً هو ثابت « بلانك » . (هـ) - المعجلة
Acceleration (p. of) (ا ق) - تقييد
الإصدار Currency p. ينحصر في تنظيم
إصدار الأوراق المصرفية . (هـ) - حرية الإصدار
Banking p. مبدأ يتلخص في جعل إصدار
الأوراق المصرفية حراً دون تدخل من جانب
الحكومة . (ضو) - أقصر الأوقات
P. of least time « هو المبدأ الذي يقرر أن
الضوء يسلك المسير الذي يجعل انتقاله من نقطة
إلى أخرى يستغرق أقصر ما يمكن من الوقت .
(فل) - اللذة Pleasure-p. مبدأ
القصد Principe (loi) de Parcimonie (F)
Law of (loi) d'économie (F) P.
parsimony (E) سلوك أقصر طريق عملاً أو
تفكيراً لبلوغ الغاية . (هـ) مبدئي Axiomatique
Axiomatic (E) (F) ما له صلة بالمبدأ . (هـ)
(ق) : مبادئ الأمم المتحدة Principes des
Nations Unies (F) « هي الأسس التي يقوم
عليها عمل هيئة الأمم المتحدة كمنبأ المساواة في
السيادة بين جميع أعضائها وكوجوب حسم المنازعات
الدولية بالوسائل السلمية وغير ذلك من المبادئ
المذكورة في الميثاق . »

بدد

مص (ا ج) : استبدادية (مقابل) Despotism (E)
(هـ) تبديد الطاقة Dissipation of energy
تفريق الطاقة إلى أنواع أخرى غير لازمة في عملية
ما . (ا ح) الأبايد Merozoite or Schizozoite .

مد : الاستبدادية (مقابل) Authoritarian (F)
جر (فر) : تبديد الطاقة Dissipation de l'énergie (E)
gie (F) d. of energy (E) تبديد الطاقة =

p. d'états correspondants (F) p. of المتعاقبة
corresponding state (E) . || - الزمن الأقصر
P. de moindre temps (F) p. of least time (E)
|| - كارنو P. de carnot (F) c's. p. (E)
- النسبية P. de la relativité (F) p. of rela-
tivity (E) || - هويكنز في التراكب P. de
superposition de huygen (F) huygen's p.
of s. (E) || - هيغن P. de h. (F) h's. p. (E)
|| - الابتدائي Initial (F) (E) || -
ntaire (F) elementary (E) || - أولي
Primaires (F).

شق (ط) : بادئة Prefix (E) مقطوع يضاف في
أول الكلمة ليكسبها معنى جديداً . || بداية
Incipient . || مبدئي = أولي Initial .
مع (تب) : البدء = مكان بدء السباق Start . ||
- اللعب S. o pplay . || ال - المعوض = معادلة
Staggered s. || مبدئي = آذن بالبدء
Starter . || بداية باطلة = بدء خطأ False s.
شي (ث) : مبتدئ = متمرن Apprenti (F)
|| يبدئي Primitif .

مص (م) : بدء المطاوعة Set (E) حالة الجسم
عندما يزيد الإجهاد على حد المرونة . (ا ح) :
بداية Anlage, primordium مجموعة من الخلايا
يبدأ فيها تكون عضو النبات أو الحيوان . (ق) :
- ثبوت كتابية Commencement de
preuve par écrit (F) . (مر) بادئ (E)
Incipient . (ا ج) بدائي Primitive . (بك) :
ابتدائي Primary . (تا) الزمن البدائي Primitive
Times . || البدائية Primitiveness . (فل) :
البدائي Primitif (F) Primitive (E) يطلق
على الصورة الأولى للأشياء وعلى المجتمعات الإنسانية
المتأخرة (مقابل المتحضرة) . (ا ح) - مخ -
Archicerebrum وهو المقعد العصبية التي توجد
فوق المريء في بعض اللافقرات . || ممي -
= أركنترون Archenteron وهو تجويف الجسترولا
التي هي أحد الأطوار الجنينية . || تجويف -
Archicoel ويطلق على التجويف الذي ينشأ بين
القناة الهضمية والإكتودرم أثناء تكون الجنين .
|| كلية بدائية Archinephros . || زعنفة -
Archipterygium وهي الزعنفة التي تتكون
من محور مستقيم مُشدّف وصفين من الأشعة .
|| (هـ) الخط الابتدائي Initial line إذا أردنا
تعيين نقطة في مستو فيمكننا أن نأخذ نقطة
ثابتة في هذا المستوى وتسمى القطب ، وخطاً
ثابتاً في هذا المستوى ويمر بالقطب ويسمى بالخط
الابتدائي . || السرعة الابتدائية I. velocity هي
سرعة الجسم عنديده الحركة . (مر) أنيمية
Primary anaemia . || انورم P. tumour -
Erythroblasts البدائيات الدموية
haematoblasts . (فل) مبدأ :
Axiome (F) Axiom (E) ما يسلم به ،
لأنه واضح بذاته لا يحتاج إلى برهان ، بل تقوم
عليه البرهنة ، كالمبادئ العقلية والأوليات

عليها طابع التنقل والترحال. || (مؤ) : إبداء ملاحظة
To make a remark (E) Présenter une observation (F) . || - الرأي بنعم و لا
Vote by « yes » and « no » (E) Vote par « oui » et par « non » (F) . || - بالجلوس
V. by sitting and standing, rising والوقوف
V. par assis et levés . || - بالنداء
V. by roll call (E) Scrutin par appel nominal (F) . || - علناً على النصبة
A v. by roll call at the rostrum (E)
To take S. public à la tribune || المبادأة
Prendre l'initiative=the initiative || له
Avoir l'i=To have the i.
Threshold ، مَبْدَى الجرعة ، مَبْدَى الزومة ،
Dose (E) هي أصغر مقدار من الإشعاع يحدث
 منه بُدَاء ما يشاهد من تأثيره المرتقب .
 || تردد الـ **T. frequency** تردد أصغر
 كَمِّ ضوئي يكفي لإطلاق إلكترون ضوئي . ||
T. wave-length الطول الموجي للـ هو طول
 موجة أصغر كَمِّ ضوئي يكفي لإطلاق إلكترون
 ضوئي .
Faire une observation (F) to let fall a remark (E)

بذر

مص (اح) : البذرة (مقابل) **Seed (E)** . || (جي)
 الـ البلورية **Crystallite** هيئة دقيقة تعتبر مبدأ
 تكون البلورة وتشاهد في الصخور الزجاجية البركانية
 ولها أشكال مختلفة منها الحَبِيْبِيَّات (Trichites)
 والكُرْبِيَّات (lobulites) . || (اح) الـ
 (ج - بذور) **Germ** . || البذرة (ج بذيرات)
Ovule . || لا بذري **Acryptogamy** . ||
 بذور غير مغلفة **Exutive seeds** لفظ يطلق على
 البذور أو البويضات غير المغلفة بقشرة أو غلاف
 بويضي .

شم (زر) : بذر **Ensemencement** نثر البذور
 على الأرض وطمرها فيها . || بالمبذر **Semaille**
 au semoir البذر بآلة البذار على خطوط متوازية
 . || - باليد **S. à la main** ، أو في
 خطوط المحراث أو في خطوط تخط بجبل ، أو في
 حفر . || - بنثرة مزدوجة **S. par double**
croisement عندما ينثر الحب على مرتين في
 الأرض الواحدة . || - مفردة **S. p. jet simple**
 عندما يؤخذ من كيس الحب قبضة كاملة
 تنثر ثمرة واحدة على مدى اليد . || - في حفر
S. en poquets كما في زراعة البطاطس والبامية
 والفاصولية وغيرها ، وهو بذر بضع حبات في حفر
 على ابعاد معلومة متساوية . || - في خطوط
S. en lignes ويكون اما باليد كما في الماقل وكما
 يبذر المحص والذرة عندنا ، واما بالمبذر أي بآلة
 البذر . || - نثراً = نثر البذور أو البذار
S. à la volée نثر الزرعة أي البذر باليد . ويكون
 بنثرة مفردة أو مزدوجة . || أو ان **Semaison**
 || بزر = زرعة = زريعة = بذور = بذار

الغذائية التي في العلف القديم وبذلك تكون
 الشحنتان متكافئتين . فهذا الهمل يسمى بتبديل
 الأغذية . || - الفراش **Délitage (F)** تجديد
 فراش دود القز . || بُدْيَة (L) **Buddleya** باسم
 نباتي انكليزي . جنس جنبة للترين من الفصيلة
 الخنازيرية منه نوع يسمى العثر في اليمن . || -
 آسيوية **B. asiatica (L) b. asiatiques (F)** .
 || - أمريكية **B. americana (L) b. d'Améri que (F)** .
 || - كروية الزهر **B. globosa (F)** .
 || - مدغشقرية **B. mada. b. globiflore (L)** .
 || - **B. gascariensis (L) b. de madagascar (F)**
 || - مقوسة الزهر **B. curviflora (L) b. à fleurs**
arquées (F) .
Reciprocal (E) Recipro- كوش (فل) : بديل
que (F) القضية الكلية السالبة لها بديل وهو
 عكسها . أما القضية الكلية الموجبة فليس لها بديل
 لأن عكسها هو القضية الجزئية الموجبة .

مع (تب) : البديل **Substitute (F)**
 (E) لاعب احتياطي . || الاستبدال **Substitu-**
tion (F) (E) . || تبادل المواضع = تبادل
 منتصف الملمب **Changement de camp (F)** .
 || الـ الكاتيوني = الفلزي **Cation exchange**
 (E) . || قابل للتبادل = قابل للتعويض **Exchan-**
geable . || الحموضة التبادلية = الحموضة التبادلة
Exchange acidity . || السعة التبادلية **E. ca-**
capacity . || تبادل الاشارات اليدوية
signalling . || المبدلة (على وزن المعطية)
Enxchanger .

بديل

مص (فن) : البدنية «مقابل» **(of a piece) (E) Section** .

بده

جر (فر) : بديهي (مقابل) **Axiomatique (F)**
Axiomatic (E) . || بديهية **Axiome (F)**
axiom (E) .

شق (ط) : بديهية **Apperception (E)** .
 مد : البدهية (مقابل) **Évidence (F)** . ||
 البديهيات المدركة بالحدس العقلي **E. saisies par**
l'intuition intellectuelle
 كوش (فل) : بديهي **Axiom (E) Axiome (F)**
 هو الذي لا يتوقف حصوله على نظر وكسب سواء
 احتاج الى شيء آخر من حدس أو تجربة أو غير ذلك
 أو لم يحتاج فيرادف الضروري وقد يراد به ما لا
 يحتاج بعد توجه العقل الى شيء أصلاً فيكون أخص
 من الضروري كصور الحرارة والبرودة ، وكالتصديق
 بأن النفي والإثبات لا يجتمعان ولا يرتفعان .
 (جرجاني ، تعريفات) .

مص (هـ) : بديهية **Axiom (E)** قضية اعترف بها
 ولا يحتاج في تأييدها إلى قضايا أبسط منها مثل «أنصاف
 الأشياء المتساوية متساوية» .

بدا

مص (اج) : بَدُو رُحَل (مقابل) **Nomads (E)** .
 (جغ) : بداءة **Nomadism** الحياة في البادية ويغلب

الإبدال أيضاً) هو اعتبار نسبة المقدم إلى المقدم
 والتالي إلى التالي فنثلاً $\frac{1}{6} \frac{1}{6} \frac{1}{6}$ تصير بالتبديل

$\frac{1}{6} \frac{1}{6} \frac{1}{6}$. || تبادل (تبديلات)
Permutations عدد الترتيب الممكن تكوينها
 من عدة أشياء إذا أخذت جميعها أو بعضها
 || (اج) : تبادل **Exchange** . || معدلات الـ
 [معدلات الصرف] **E. Rates** . || (ك) :
 مبادل أنيوني **Anion exchanger** المادة التي تزيل
 الشق الحامضي من محلول مائي عولج بمبادل كاتيوني .
 وهذه العملية تستعمل لإزالة الملح من الماء . ||
 (تا) : استبدال الأوراق المالية **Remploi des**
valeurs (F) توظيف الثمن الناتج عن بيع أوراق
 مالية في شراء أوراق أخرى . || (ق) الـ
Novation (F) . || بتغيير السبب
N. par changement de cause . || بتغيير
 الدائن **N. p. c. de créancier** . || بتغيير
 الدين **N. p. c. de débiteur** . || بتغيير الدين
N. p. c. de dette . || بتغيير المحل
Rachat الدائم **N. p. c. d'objet** . ||
 الـ **de la rente perpétuelle** . || الأوراق
 المالية **Remploi des valeurs** . || (حض) بدلة
 الزرشة (العفريشة) **Overall (E)** = رداء
 يرتديه الصانع ، يغطي كل جسمه وهو من قطعة واحدة ،
 تحمي ملابسه وأعضائه من الانساج . || (ط) تبدئية
Mutability of Pneumococcus
 وهو تغير مطرد ينتقل في صفات الخلف عن السلف .

بديل

جر (فر) : بادل **échanger (F) to exchange**
 (E) . || بديل **Modifier (F) to modify (E)**
 Modification = تغيير = تحويل **Modification**
 (F) (E) || تبادل **échange (F) exchange (E)**
 . || تبادل (تبديلات) **Permutation (F) (E)**
 . || المبدل = القلاب **Commutateur (F)**
commutator (E) . || متبادل **Mutuel (F)**
mutual (E) .

شق (ط) : تبدل = تغير = تحول **Mutation (E)**
 . || - مكان = سوء تشكل **Extrophy exudate**
 شم (رج) : تبادلات **Écha nges (F)**
 حركة المواد الغذائية وغيرها في أنساج
 النبات . || تبدل **Variation (F)** اختلاف يحصل
 في الصفات الأساسية للنوع أو الضرب أو السلالة .
 ويكون التبدل بطيئاً أو يكون فجائياً وهو ما
 سميته الافتجاء . وسماه آخرون الطفرة أي
Mutation . وبعض التبدلات تنتقل بالوراثة ،
 وبعضها لا تنتقل إلا بالتطعيم والعكس والافتسال في
 النبات ، وبالاتخاب والاصطفاء في الحيوان . ||
 تبديل الأصب **Dépotage (F)** نقل النبتة من
 أصيص صغير الى ثاب أكبر منه . || - الأغذية =
 تبادلات غذائية **Substitutions alimentaires**
 اذا قل أو فقد أحد الأعلاف يجوز أن يبدل منه
 غيره ، على أن يكون العلف الجديد حاوياً للوحدات

أعطي فوق أكسيد الإيدروجين عند معالجته بالأحماض .

برباريس = أمبرباريس = أنمبرباريس = إثرارة =
Berberis (L) epine - vinette (F) زَرْشُك

شم (زر) : القاموس . امبرباريس ورفيقتها مجهولة الأصل . أما زرشك فمن الفارسية . جنس جنينية شائكة من فصيلة البرباريسيات فيها أنواع تزرع للتزيين وأنواع برية . || - بقسي الورق - B. buxi (F) folia (L) e. à feuilles de buis (F) || -

بهشي الورق B. ilicifolia (L) e. à feuilles de

houx (F) . || - درويني B. darwinii (L)

e. de Darwin (F) . || - شائع B. vulgaris (F)

(L) e. commune vinettier (F) . || - كندي

B. canadensis (L) e. de canada (F) . || -

مؤنف الورق B. acuminata (L) e. à feuilles

acuminées (F) . || - مدمى B. sanguinea (F)

(L) . || برباريسيات (F) Berbéracées الفصيلة

البرباريسية من ذوات الفلقتين كثيرة التوجيهات ، أهم

نباتاتها البرباريس والماهونية والنندينة الخ .

مد : برباريسيات (مقابل) Berbéracées .

بربخ Epididymis (E)

مص (اح) : أنبوبة طويلة كثيرة التلافيف تتصل بالخصية في الفقاريات الزهلية ، وتتصل بأحد طرفيها بالحبل المنوي ، وبالطرف الآخر بالوعاء الناقل . || (ط) ال - E. البربخ هو الجزء المنوي من منفذ المنى ويبدأ من الخصية تحت القطب الأعلى . خلفاً ثم يمتد سفلاً بجذاه حافتها الخلفية وعند قطبها الأسفل يتجه صعداً حيث ينتهي في القناة الناقلة للمني .

شق (ط) : بربخ (مقابل) Epididymis (E) .

|| التهاب ال - Epididymitis .

بربري

شي (ث) : بربري = متوحش (F) Barbare .

بربط

شي (ث) : بربط (F) Barbiton آلة موسيقية

تشبه العود .

بربونيه Borbonia (L)

شم (زر) : باسم أحد الأعلام . جنس جنينية من

فصيلة القرنيات .

برتقال

شم (زر) : برتقالة (ثمرة البرتقال) (F) Orange

. || برتقال (F) citrus aurantium Oranger

(L) شجر مشعر مشهور من فصيلة البرتقاليات .



ضروبه كثيرة من أجودها أبو سرة في مصر . سمي برتقالاً لأن البرتقالين هم أول من نقلوه من الصين فنسب اليهم ، ولم يعرفه أجدادنا العرب القدماء .

كثر مربع مثلاً . || منتثر ال - Seedbed (E)

الغطاء الميت الذي تقع عليه البذرة في مدة التجدد

الطبيعي . || تربة مسابك - Sol des planches

(F) à semis وهي في المشتل الأرض المهيئة التي

تبذر فيها البذور . || بذر في خطوط = بذر في

اتلام (F) Semer en sillons (E) Drill, to .

مد : بذيرة منتصبه (مقابل) Orthotrope ovule

بذل

مص (فل) : بذل النفس - Dévouement (F) Self-

Sacrifice (E) أن يضحي المرء بماله أو بنفسه في

سبيل مبدأ أو عقيدة أو من أجل شخص أو

جماعة .

شي (ث) : تبدل (F) Accoutrement ثياب

مبتذلة .

برابان مزدوج (F) Brabant double

شم (زر) : من محارث برابان له جهازان .

برادية

شق (ط) : برادية = تنويم مغناطيسي Braidism

= Hypnotism (E) .

برازونيوم (L) Parazonium

شي (ث) : سيف زناري .

برامتر

جر (فر) : البرامتر (مقابل) (F) Paramètre

parameter (E) .

براهما (E) Brahma

مص (فل) : المبود الأعلى في الثالوث الهندوكي ،

الذي يتألف من «براهما» (الحالق) و«ويشنو»

(الحافظ) ، و«سيشاه» ، (الغني) . ||

براهمان Brahman = النفس الكلية أو نفس

العالم ، وهي أساس كل وجود وعلته ، وسارية

في الأشياء جميعها . ٢ = أحد أفراد الطبقة العليا ،

وهم رجال الدين عند الهندوكيين . || براهمانية

(F) Brahmanism (E) Brahmanisme ديانة

هندية ظهرت بعد الفيدية ، تقول بإله مجرد أعلى

خلق العوالم كلها ، وتجعل الناس طبقات منفصلة

على رأسها الكهنة ، وتدعو إلى تقديم القرابين ؛

وتأخذ بالتبناخ ليتخلص المرء من القيود التي تربطه

بالدنيا ، وقال مؤرخو الفرق الإسلامية إنها تنكر

النبوات والبعث ولها فلسفتها الخاصة .

براهية (L) Brahea

شم (زر) : جنس من النخل منسوب إلى ناخو براهي

الفلكي المشهور .

برأ

مص (ق) : الإبراء (مقابل) (F) Remise de dette

|| براءة الاعتماد Exequatur هي الأمر الصادر

من الدولة المعتمد لديها القنصل بالإذن له في مباشرة

عمله القنصلي في دائرة اختصاصه . || براءات

الاختراع [إجازات الاختراع = شهادات الاختراع]

Brevets d'inventions ou patentes

برأوكسيد = فوق أكسيد (E) Peroxide

مص (ك) : مركب ثنائي يحوي المجموعة

(- أ - أ -) ولا يسمى فوق أكسيد ، إلا إذا

Semences مفرد الأخيرتين بذر . ما يزرع من

المب . ويسمى التناوي في مصر ، ولم أجد لها .

مبذر Semoir آلة البذر تزرع البذور في أعماق

متساوية وعلى سطوح متوازية ، ويسمى بعضهم

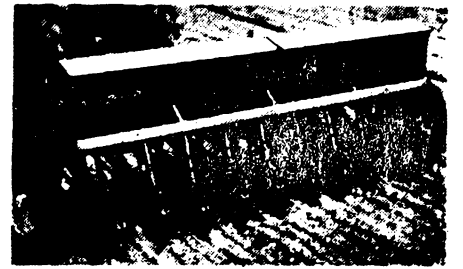

ارة . || (ر ج) : البذر المباشر (أو القاصد)

(F) semis d. (E) Sowing direct بذر يتم

مباشرة على الأرض التي يراد إنشاء شجرا «حرجة»

فيها ، وذلك خلافاً للبذر في مشتل . || البذر نثراً

(أو بالنثر ، وهو نثر البذار) Sowing, broadcast

(F) Semis à la volée (E) نثر البذور نثراً

يكاد يكون متساوياً ، وذلك إما مباشرة على

الأرض التي يراد إنشاء شجرا «حرجة» فيها ،

وإما على أرض المشتل ؛ وهذا الشكل من البذر

يخالف أشكالاً أخرى كالبذر على خطوط ، أو في

حفر ، أو في مشاتل الفراش الحرجية Placeaux

. || خط - = تلم (F) Sillon (E) Drill خط

قليل العمق يشق في سكة «حوض» مسكبة ،

لتبذر فيه البذور . || مخط - Planché à semis

كل أداة تستعمل في شق اتلام أي خطوط للبذر . ||

لاطة - (اللاطة معربة) (E) latte à s. Seed drill

(F) أداة تستعمل في البذر على خطوط . || لوح -

(F) Lath, sowing (seeding) planche à s. (E)

أداة الغرض منها تحقيق توزيع متساو للبذور في

اتلام مسكبة من الأرض . || تبذير = إيجاب

(التبذير بهذا المعنى مولدة) (E) Seeding

(F) grainage توليد النبات للبذور أو الحبوب .

|| بذر (مصدر بذر) (F) Ensemencement

تجديد الحرجة بدءاً من البذور . ويفلب أن يكون

تجديدها طبيعياً كالذي يحصل في القطع البذري مثلاً .

|| حاملة البذور - (E) porte - Seed - bearer

(F) graine شجرة تصلح لإنتاج البذور ، وتستعمل

لهذا الغرض ، وهي بخاصة شجرة احتفظ بها للغرض

نفسه عند التيام بقطعات تجديد الحرجة . || حديقة

- (F) Verger à g. (E) S. orchard مغرس

يؤسس أو يمد على الأرض لإنتاج بذور . تكون

عموماً من سلالات عالية . || سنة - (E) S. year

(F) Année de semence سنة يحمل فيها أحد

الأنواع كمية من البذور تعد ممة بالنسبة إلى كميات

سنتين أخرى . || كبة - (E) pe ote S. pellet

(F) grains بذر وأكثر تقطى بمواد غازلة

مختلفة ، كالطين والأسمدة والموا. المنحية للحشرات

أو للقوارض ، فتألف بذلك العمل كتيل صفار

كثيراً ما تستعمل في البذر من الطائرة . || مصيدة

- (F) piège à g. (E) S. trap جهاز يستعمل في

التقاط البذور التي تقع على مساحة صغيرة من الأرض

برَد (E) Hail

مص (جغ) : ماء جامد ينزل من السماء قطعاً صفراً ، يسمى حب الغمام ، وحب المزن . ||
(جي) ال - هو ما يتساقط من ماء الغمام متجمداً على شكل حبات . || (طبع) - H. هو جمد قطرات المطر . والجمد يطلق على كل جسم صلب حالة استحالة بائيل اليه . || (ط) - Gold نزلة تصيب أغشية الجهاز التنفسي الحاطية . || (مر) - Chalazion . || (تا) بردي Papyrus نبات مائي عرفه المصريون القدماء فيما كان بواديهم



من البرك والمستنقعات فهدسوه كما قدسوا غيره من النبات ، واتخذوه رمزاً مقدساً للدلتا ، وانتفعوا به في بناء دورم الأولى وشدوا من أعواده خفاف الزوارق ينتقلون بها من مكان إلى مكان ، وأخيراً نسجوا منه القراطيس يكتبون عليها بالمداد . ||
(طبع) طريقة التبريد Method of cooling هي طريقة لإيجاد الحرارة النوعية لسائل ما تقوم على قياس الزمن الذي يستغرقه انخفاض درجة حرارة السائل من درجة معينة إلى درجة أخرى معينة . || (جغ) : الجبهة الباردة Gold Front الخط الفاصل بين كتلتين من الهواء إحداهما باردة والأخرى ساخنة فيدفع الهواء البارد على طول هذا الخط الهواء الساخن إلى أعلى . || الموجة - C. Wave هواء قطبي بارد يتحرك صوب خط الاستواء ، فيخفف درجة الحرارة عن معدنها بقدر ملحوظ . || قطب البرودة C. pole البقعة من الأرض التي سجلت فيها أدنى درجات الحرارة في العالم . وتقع بالقرب من فرخوينسك في شرقي سيبيريا . || (طن) : المبرّد Coolant مادة تتخذ عادة من سائل أو غاز لتبريد الأجزاء الساخنة في المفاعل . ||
(م) : مبرد للخشب Rasp (wood file) أداة بها سطوح خشنة تستعمل لتشكيل الأخشاب بالتآكل والنحر . || (حض) : مبردة Ice box صندوق يوضع فيه الثلج لتبريد الأشياء . ||
البارود (مقابل) Gunpowder
جر (فر) : البرد (E) hail (F) Grêle . ||
البرودة = القر (E) coldness (F) Froideur . ||
التبريد = frigorification (F) Réfrigération = refroidissement (E) . ||

ضرب من الافلوطينية المتزجة بنظرية التطور من جانب ، والتصوف المسيحي من جانب آخر . وتعتمد فلسفة برجسون على الحدس ، والحدس بالديومة محورها ، والديومة الأصل الأول لجميع مظاهر التطور التي تتم تدريجياً وفي اتجاهات مختلفة .

برجول (فرجار) مقوس (E) Gallipers
مص (ه) : آلة ذات ساقين مقوستين يقاس بها البعد بين نقطتين على جسم .

برجم

كوش(فل) : برجاني- pragmatic (E) Pragmatic
(F) tique (١). لفظ ابتدعه موريس بلوندل للدلالة على « علم الفعل » من حيث أن العقل حقيقة لامثيل لها أو نسيج وحده Sui generis (٢) في مقابل المعرفة النظرية والالزام الخلفي . (٣) « التاريخ البرجماني » معناه كشف المستقبل بالاستناد الى معرفة الماضي . (٤) عند كانط « الاعتقاد البرجماني » يعني التسليم بقضية اضطراراً من أجل الفعل مثل اضطرار الطبيب لتشخيص الداء وإلا تمذر وصف الدواء (لالاند) . || برجانية (E) pragmatism
(F) pragmatisme (١) الكلمة قديمة ومستعملة بعمان مختلفة إلا أن المعروف لها الآن ورد في مقال للفيلسوف الأمريكي تشارلس ساندرز بيرس بعنوان « كيف نوضح أفكارنا » حيث يذكر القاعدة الآتية للتحقق من دلالة المعاني التي نستخدمها فيقول : « إن تصورنا لموضوع ما هو تصورنا لما قد ينتج عن هذا الموضوع من آثار عملية لا أكثر » . وهذا يعني أن علامة الحقيقة أو معيارها العمل المنتج لا الحكم العقلي (٢) يطلق هذا الاصطلاح على المذهب القائل بأن الحقيقة هي في صميم التجربة الإنسانية ، وأن المعرفة آلة أو وظيفة في خدمة مطالب الحياة ، وأن صدق قضية ما هو في كونها مفيدة . وأن الفكر في طبيعته غائي .

مص (فل) : مذهب يرى أن معيار صدق الآراء والأفكار إنما هو في قيمة عواقبها عملاً . وله صور في الفلسفة والدين والاخلاق والاجتماع .

برجوازية (F) Bourgeoisie

مص (فل) : طبقة نشأت في عصر النهضة الأوروبية بين الأشراف والزراع ، وأضحت دعامة النظام النيابي ، ثم صارت في القرن التاسع عشر الطبقة التي تملك وسائل الإنتاج في النظام الرأسمالي وقابلت بهذا طبقة العمال .

برج

شم(زر):براح(Lande(F) اصطلاحاً . ومن معاني البراح في المحصص الأرض اللينة الواسعة . أرض باثرة ينبت فيها الوزال والخلنج وجنبية الأدغال وأمثالها . وقد تطلق الكلمة الفرنسية على هذه النباتات أيضاً . || شجيرة L. boisée . ||
طباشيرية L. crétaée . || - غرانيتية أو أعبلية L. granitique

برخان = قوز

مص (جي) : Barchan (E) كتيب هلامي الشكل يمتد قرناه في اتجاه الريح .

وما عرفوه ونقلوه وعرفوا الأوربيين به هو النارج والبرتقان والبردقان عاميتان مصحفتان . أما Oranger (F) الفرنسية فمن نارج العربية « أي المزرية قديماً من السنسكريتية » حوتروا معناها القديم فأصبح اليوم يدل عندهم على هذا النوع ، أي على البرتقال ، بدلاً من النارج أي من Bigaradier . || برتقالية Hespéride . || برتقاليات Aurantiacées ou Hespéridées الفصيلة البرتقالية من ذوات الفلقتين عديدة التويجيات ، تشمل جنس الليمون والفيرونيا والشجرة الثلاثية الخ .

شي (ث) : برتقالي (مقابل) (F) Orangé .

برتور (F) Portor

شي (ث) : مرمر أسود ذهبي (نوع من المرمر الأسود عليه عروق صفراء الى اللون الذهبي) .

برث

مص (ا ح) : البرثنيات (مقابل) (E) Fissipedia

برج

مص (جغ) : برج فند (E) Berg Wind رياح محلية دافئة هابطة من الجبل في جنوب أفريقية شبيهة بريح الفهن في جبال الألب . || دائرة البروج : Ecliptic مدار الشمس الظاهري في السنة لدوران الأرض حولها .

شي (ث) : برج الحصار = ضرب = دابة Héleopole (F) . || - الحمام = ترماد Pigeonnier . || - الرئيس (في القصر أو الحصن) Donjon . || - المراقبة = حاملة الناقوس Beffroi . || - الناقوس



(في الكنائس) Campanile . || - الناقوس ؛ أو الجرس Clocher . || بريج Tourelle . || - المراقبة (في أسوار الحصن) Bastion . || - المراقبة Échauguette برج صغير مخروطي الشكل يكون في أعلى الحصن .

جر (فر) : برج (هانس) (E) hans (F) Berger . || دائرة البروج (E) ecliptic (F) Ecliptique . مع (سر) : برج التبريد (E) Cooling tower . || - الخلو Vacuum t.

برجسونية (F) Bergsonisme

مص (فل) : مذهب فلسفي معاصر ، وضعه برجسون (١٩٤١) ، تغلب عليه النزعة الروحية ، ويقوم على التطور الخلاق ، ويعد رد فعل للنزعة المادية في اواخر القرن الماضي . وهو إلى حد ما

مص (جنج) : قطعة أرض ضيقة ، محصورة بين بحرين موصلة بين أرضين . || (ط) - الغنبدتين I. (of thyroid gland) الدرقي || I. of the fauces .

برص

شم (زر) : برساء = فرساء(L) Persea المعجمات . وهما من اليونانية ، وكذلك الاسم العلمي . جنس اللبخ قديماً وهو من الفصيلة الغارية . || برسة = غنافليون Gnaphale (F) Gnaphalium (L) الاسم العلمي من اليونانية بمعنى القطنية ، ولذا سميتها البرسية لأن البرس من أسماء القطن . والثانية معربة . جنس زهر من المركبات الأنثوية الزهر . || - ألبية G. des Alpes ou edelweiss (g. leontopodium) - ثنائية المسكن = رجل المر G. dioïque ou pied de chat (g. dioicum) .

برسيم

مد : برسيم (مقابل) Trèfle d'Alexandrie (F)



بروش

مص (جنج) و (جي) : بريشه Breccia (E) كسارة صخرية زاوية يلتحم بعضها ببعض بمواد لاحية مختلفة . || - تكتونية Tectonic B. || - الانهيار Collapse B. مصطلح يطلق على الصخور البريشية التي تنتج عن تصلب كسارة الصخور المنهارة . || - هشيمية Mylonite B. بريشة تكونت نتيجة طحن الصخور ثم تصلبها . مع (لجم) : البرشة = بروش = فحمة (مقابل) Brush (E) .

شي (ث) : بروش Broche (F) دبوس ماسي . || - أبرشية Diocèse . || - أبرشية Éparchie .

شق (ط) : برشامة = برشامة (مقابل) Cachet (E) برشمان Parchment (F)

مص (ك) : ضرب من الجلد الرقيق يعالج معالجة خاصة كان يستعمل قديماً للكتابة ثم استعمل في بعض العمليات الكيميائية (الديبازة) .

برص

شق (ط) : برص Vitiligo = leucoderma (E) ابيضاض الجلد .

مع (لجم) : البراص (مقابل) Brass (E) .

مص (ط) : البرص Leucoderma (E) بياض يقع في الجسد لعلته . || (ا ق) البرصة

بروز

جر (فر) : برز = نفذ = طفر = طفا (مقابل) émerger (F) to emerge (E) نقطة البروز émergence (point d') (F) emergence (E) شق (ط) : براز = غائط Excrement (E) || - غائط = Ejecta . || - غائط = مفرزات = مفرغات Dejecta . || - حساء البازلاء - Pea soup stool غائط المصاب بالحمى التيفية . || - ماء الرز Rice - water stools . || بروز = امتداد Protrusion . || مبرز (علم الحيوان) Cloaca . || مبرزي Cloacal .

شم (زر) : براز Excrement (F) ما يبرز نتيجة للهضم من است الانسان والحيوان كالفائض والروث والحنى والبمر والزرق وغيرها . || برازية = شجر البراز = إسطرقولية (L) Sterculia (F) Sterculier من Stercus أي البراز لرائحة بعض أنواعها الكريهة جنس شجر للتزيين من الفصيلة البرازية . || - حوريشة الورق (s. à feuilles de peuplier) S. populnea . || - دلبيه الورق (s. de platane) S. de platane (s. platanifolia) || - قيقبية الورق (s. acerifolia) S. à feuilles d'érable . || - مؤنفة = جوز الزنج (s. acuminé) S. acuminata = (kola acuminata) بارزة . || Phanère (F) البوارز كالشعر والريش والأظافر والأسنان وغيرها ، أي كل عضو يبرز خارج الجلد أو خارج الأغشية المخاطية . والفرنسية من كلمة يونانية معناها البارز أو الظاهر . || برازيات Sterculiacées فصيلة نباتية من ذوات الفلقتين فيها الكاكو والبرازية وغيرها .

شي (ث) : أبرز Échampir (F) جسم بعض أجزاء اللوحة لتبدو وكأنها نافرة . || - Refouiller يقال أبرز قسماً من نخبته أو نحوها أي حفر حول ذلك القسم ليبرز . || بروز = نتوء Saillie . || - القاعدة Embase للتزيين أو التقوية . || بارز البناء Encorbellement ما يتمدى الجدران كالشرفات ونحوها . || مبارز = مضارع Gladiateur .

مع (تب) : المبارزة L'escrime . || اوضاع - Positions d'escrime .

مص (صح) : براز (مقابل) Faeces (E) . || (ط) : الإبراز Excretion : « إخراج الفضلات » . ||

بروز (مقابل) Eminence . || ال - الدرقي Accessory, Thyroid . || - القرحية : Prolapse of iris وهو أن يبرز جزء من القرحية في ثقب بالقرنية . || - الأغشية Bulging of membranes ظهورها من فتحة عنق الرحم عند بدء الولادة . || - الصلبة (مقابل) Protrusion, scleral . || (ا ح) : سبيل برازي Coprodaeum

« جزء من المذرق في الفقاريات الدنيا يفتح فيه المستقيم » . || الجهاز الإبرازي (مقابل) Excretory System . || المبرزات (مقابل) Excreted Matter = Excreta .

بروزخ

Isthmus (E)

Frigerification - || (F) cooling (E) Réfrigé- (F) refrigeration (E) الغاز - ration des gaz (F) gas refrigeration (E) Réfrigération mécanique ميكانيكي (E) mechanical refrigeration (E) مبرد Lime (F) Lime (E) برادة الحديد Limaille de fer (F) iron filings (E) شق (ط) : برودة Chalazion (E) كيس جفني .

مبردات Refrigerants ادوية مبردة . شم (زر) : برود Grêle (F) ماء جامد يهبط من الجو في شكل حبات كروية . || برد صناعي Froid industriel يحصل اما باستعمال الجليد، او باستعمال خليط مبرد كالجليد والملح ، أو بوسائل ميكانيكية كالمبردات التي تبرد الماء فتجمعه جليداً ، أو تبرد الهواء والساكنات مما يسهل حفظ الثمار واللحوم وغيرها ، لأن عمل الجراثيم يقل في البرد . || برداء Malaria سماها مجمع مصر الأجمية . مرض خبيث يصيب الانسان والفرس والبغل سببه بوغ حيواني يعيش طفيلياً في الدم فيحله . وبعض البعوض هي التي تنقله الى الانسان والحيوان . || برودة أيار = برودة مايو Maialisme برودة يمزون حصولها خطأ الى القمر . || مبردة Frigorifique مصنع أو آلة للتبريد أي لايجاد البرد الصناعي .

مع (لجم) : البرادة = مبردة (مقابل) Radiator (E) . || اطار - اطار المبردة Radiator frame . || المبردة Cooler .

شي (ث) : مبرود (مقابل) Lime (F) . || Rifloir وتطلق الفرنسية على أشكال من المبراد مختلفة . || - العاج Écouane . || برودي Papyrus . || بارودية Poire à poudre جبة البارود .

برفت

مص (ح) : البردوتون والأنتى بردوتون والجمع براذين . يطلق على غير العربي من الخيل والبغال وتنتمي الخيول على اختلاف أصنافها إلى نوع Equus caballus من جنس Equus من الفصيلة الخيلية Equidae رتبة الحافريات Ungulata من الثدييات Mammalia . والبرادين حيوانات عظيمة الخلقه جافيتها غليظة الأعضاء قوية الأرجل كبيرة الحوافر وهي جلدة على السير في الشباب والوعر .

برر

مص (جنج) : البر Land (E) هو ما انبسط من سطح الأرض ولم ينطه الماء . || (ا ح) : بريرة Caryopsis ثمرة ناشئة من مبيض علوي لها مسكن واحد به بذرة واحدة ، غلافها الثمري رقيق ملتحم مع قصرة البذرة . كثمرة الفصيلة النجيلية (كالمح) . || (ا ح) تبرير (مقابل) Rationalization (Social Psychology) .

شم (زر) : بريرة Caryopse (F) ثمرة جافة غير متفتحة ذات بذرة واحدة ، يلتصق غلافها الثمري بالبذرة خلافاً للثمرة الفقيرة . مثال البرة حب الحنطة والحظطال والشيلم وغيرها من النجيليات .

هيكلياً ، وحفرياتها تميز الجزء المتأخر من حقب الحياة القديمة .

برغ

جر (فر): برغي تفاضلي (F) Vis differentielle
differential screw (E) .

برغث

شم (زر): برغوث البساتين = نطاطة Haltica ou Altica (L) Altise tiquet puce des jardins
pucerotte (F) الثانية ترجمة الاسم العلمي وهو من اليونانية . والأولى ترجمة أحد الأسماء الفرنسية : جنس حشرات صفار لوامع مضررة من آكلات الورق تنسب الى الفصيلة النضارية من رتبة مفدمات الأجنحة . || الحضر - a. pota- H. oleracea
(a. gère . || - الكرم H. ampelophaga)
(a. de la vigne . || - الكرنب H. brassica)
(du chou) برغوث الملفوف في الشام . || - الماء
(puce d'eau) Daphnia pulex مترجمة . نوع
حيوانات صفار من القشريات يعيش في الماء الحلو
الراكد ويقفزن فيه كالبراغيث . || برغوثيات
Pulicidés فصيلة البراغيث من رتبة عدييات
الأجنحة .

شق (ط): برغوث Sand - Flea (E) طفيليات .
مص (اح) البرغوث (مقابل)
(E) Pulex irritans . || (ط) - خوفو (زينو
بسا كيوبيس) Xenopsylla cheopis برغوث
ينقل الطاعون . سمي بذلك لكشفه في مصر .
|| (اح) البرغش (مقابل) Culex .

برغش

شق (ط): برغش Culex بموض اعتيادي .

برغم

شق (ط): برغماوي = يافوخ أمامي (E) Bregma

برغموت (F) Bergamote

شم (زر): معربة . ضروب من الكثرى . والكلمة
الفرنسية من Bergamotta الإيطالية . وهذه من
بك أرمودي التركية ومعناها كثرى البك . ||
برغموت (F) Citrus bergamia Bergamotier
(L) نوع من الليمون من الفصيلة البرتقالية ، له
ورق البرتقال وزهره ، وثمر الليمون .

برغونية

شم (زر): خمر برغونية (F) Bourgogne
من خور فرنسة المشهورة . || سائل - Bourgui-
gnonne (bouillie) يستعمل في مكافحة فطور
مجرهية طفيلية .

برفير

شي (ث): برفير = سماقي (F) Porphyre ضرب
من الرخام .

برق

جر (فر): البرق (E) lightning (F) Éclair
|| = التلغراف (F) telegraph Télégraphe
(E) . || - اللاسلكي (F) Radiotélégraphie
(E) radiotelegraphy (F) . || - منبسط
(E) sheet - lightning (F) diffus . || الإبراق
Télégraphique = التلغرافية اللاسلكية

عندما يتلف البرعم الأصلي بجاذب كالجلد . || -
أرضي Turion لفظة يطلقونها على براعم تنمو على
السوق الأرضية لبعض النباتات كالهليون . || -



التطعيم (Arb.) Écusson . جزء من اللحاء عليه
برعم أو زعرة . وهو ينزع من نبتة لتطعم به نبتة
أخرى . || - عقم Agassin كل برعم عقم في
ساق الكرمة أو سرورها . || براعم أرضية - Bour-
geons souterrains . || - انتهائية B. terminaux
الغرنوق الانتهائي في النخل يسمى القلب والقلب
والجمارة والشحمة . || - جانبية B. latéraux .
|| - حرشية B. écailleux . || - زهرية
B. à fleurs . || - عارضة أو عرضية B. adven-
tifs . || - عارية B. nus . || - مسورة أو
كاذبة B. anticipés. prompt - bourgeons.
Faux - bourgeons . || - مختلطة أو مشتركة
B. mixtes . || - ورقية B. à bois ou à feuilles
|| برعمة Écussonage مشتقة حديثاً لهذا المعنى .

وهي حسنة أقرها مجمع مصر للتطعيم بالبرعم ،
ويسمى التطعيم بالرقعة في الشام . أما في كتب اللغة
فيقال برعم الشجر أي بدت وخرجت براعمه .
|| مُبرِّعَة Écussonoir من البرعمة المشتقة . وهي
سكين البرعمة أي سكين التطعيم بالبرعم . || (رج)
برعم عرضي (E) bourgeon Adventitious bud
(F) adventif برعم ينشأ في أجزاء مختلفة من
الساق أو الأوراق أو الجذور ، ولا علاقة له بطبقات
النسيج الذي يولد البراعم المعتادة في إبط الأوراق .
|| دودة ال - Budworm (E) ver du bourgeon
(F) . || يرقانة بعض أنواع من حرشيات الأجنحة
تقتذي بالبراعم والأغصان الفتية .

شي (ث): برعم Bouton زخرف على شكل
برعم الورد .

مص (اح) : برعم مساعد (E) Accessory bud
البرعم الذي يوجد بجانب البرعم الابطي الأصلي .
|| (ط) ال - الوعائي = البرعم البطني
Vascular b. (= Endothelial b.) برعم
يتفرع من شجرة وعائية لتكوين شعيرة جديدة .
|| (اح) : البرعمة (مقابل) Bud . ||

التبرعم (مقابل) Budding . || -
Blastogenesis توالد البراعم . || (جي) :
البرعمانيات Blastoides طائفة بائدة من
الشوكليات الجالسات ، أشكلها كروية أو بيضية
أو كثرية ويغلب أن تكون في هيئة البرعم .
وتتكون الدرقة فيها عادة من ثلاثة عشر لوحاً

(البورصة) Bourse (F) اجتماع يعقد في
مواعيد دورية يومياً في الغالب لأجل القيام
بعمليات شراء البضائع والأوراق المالية وبيعها ،
وقد يطلق هذا اللفظ على مكان الاجتماع أو
زمانه أو مجموع الصفقات التي تعقد .

برصنسية (F) Paronsie

شم (زر) : من اسم أحد الأعلام . جنس نباتات
معتشات للتزيين من الفصيلة الدفلية .

برص

شم (زر) : بارض = بارضة = نسيج إنشائي =
مرستيمية (F) Méristème البارض اصطلاحاً ، ففي
اللفظ بارض النبت اول ما يبدو منه . والنسيج
الإنشائي في مصر . والمرستيمية ممرية . نسيج مؤلف
من خلايا احتفظت بصفات الجنينية أي لها قابلية
كبيرة على الانقسام . وهي أصل الأنسج الجديدة
التي تحصل في النبات . والبارض كثيرة منها
القشرية « الفلينية » والبشرية « نسبة الى بشرة »
وهي الأدمة عند بعضهم ، واللبية والأولية والثانوية
والانتهائية ، وأسائدة النبات يعرفونها .

برطونية (L) Burtonia

شم (زر) : منسوبة الى أحد الأعلام . جنس جنبة
للتزيين من الفصيلة القرنية . || - ذهبية B. aurea
زهرة منسوبة الى الدكتور برتون الأمريكي . || -
قاسية (F) B. rude (L) B. scabra . || - مجتمعة
الورق (b. à feuilles groupées) B. conferta

برع

مص (ق) : المتبرع له (مقابل) (F) Gratifié
|| التبرعات Actes à titre gratuit .

برعان (L) Leuciscus lapidus

شم (زر) : عامية عن معجم الحيوان عن ترسترام .
نوع سمك من فصيلة الشبوطيات ، قال غريفيل هو
كثير في بحيرة حص وانطاكية وفي نهر العاصي وفي
بعض انهار لبنان ، ولم يذكر له اسماً عربياً .

برعم

شق (ط): برعم (مقابل) (E) Bud - الذوق
Taste b. || تبرعم Budding . || - Gem-
mation . || برعمي Blastoma . || ادمة برعمية
= ادمة جذعية Blastoderm . || فطور -
Blastomycetes . || ذاء الفطر المبرعم -
Blastomycosis .

شم (زر) : برعم (ج براعم) = برعمة = برعومة
Bouton (F) هي الزهرة قبل تفتحها. لكنهم كثيراً
ما يستعملون الكلمة الفرنسية للدلالة على معنى
Bourgeon أي على كل زعرة سواء تفتحت عن
زهرة أو عن ورقة أو عن غصن . || - = برعم
= أبنة = زُعْمَة = عين : في علم النبات . ويسمى
Eil وهو هذا الجسم الصغير الخروطي في إبط
الورق . وهو جسم بحالة ابتدائية يتفتح عن غصن
وورق أو عن زهر . والبرعم والبرعم في كتب
اللفظ زهرة الشجرة ونور النبت قبل ان يتفتح . وقد
استعملناهما بمعنى بروجون الفرنسية تعميماً ، سواء
تفتح هذا الجسم الصغير عن زهرة أو عن غصن
وورق . || - احتياطي Contre - bourgeon
زعرة خفية تكون في قاعدة الغصن وتنمو متأخرة

مصص (مر) : مَبْرُغ (مقابل) : (E) Bistoury .

بَرْقِي شم (زر) بَرْقِي (L) limax (F) Limace اسمه في الشام ، سمي به لأنه يفرز في سيره لعاباً لامعاً يلبث على الأرض . والبزاقة لا صدفة لها خلافاً للحلزونة



أي Escargot . جنس حيوان من الرخويات المديبات والفصيلة البزاقية . || أمغر L. rousse (L. grande (L. كبير (Arion rufus) . || بزاقيات (F) Limacidés maximus) . || فصيلة حيوان من المديبات الرئوية في الرخويات . || بزقة القمر Nostoc مترجمة . ومن أسمائه الفرنسية العامية ما ترجمته زيد الربيع ، وبزقة القمر ، وشحم الندى وغيرها . أما بصاق القمر ورغوة القمر وزيد القمر والحجر القمري في المفردات فأعتقد أنها تدل على غيره . جنس نباتات من الأشنة الزرقاء « الطحلب الأزرق في مصر » وفصيلة بزقة القمر Nostocacées

بزل

مصص (مر) : مَبْزَل « مارتن » الحوضي (E) Martin's pelvic trocar وهو آلة حادة الطرف مثلثة الأضلاع تستعمل في بزل التجمعات الحوضية . مع (تر) : بَزَل (E) Drainage . || البَزَل الأنبوبي = الصرف Mole drainage . || تسطيحة - = مسطبة الصرف Drainage terrace . || بزلة = حوض الصرف Drainage basin (water shed) .

شي (ث) : بَزَال (F) Drille مثقب . شق (ط) : بَزَل (E) Paracentesis . || - بطني P. abdominis . || - صدري P. Thoracis . || البركة (أمراض الدماغ) Cisternal . || - الوريد = وخز الوريد puncture . || - مَبْزَلَة (آلة البزل) Trocar Venepuncture . || بزل (F) Décuvage اسالة الحجر من الدن ، أي تفريق الحجر عن الشخير عقب الاختار . || بيزال Trocart آلة جراحية للبزل .

بزموت (E) Bismuth

مصص (ك) : عنصر شبه فلزي وزنه الذري ٢٠٩ وعدده الذري ٨٣ .

بست

شم (زر) : بستان = حديقة = حائط = حش = جنة = فردوس (F) Jardin ج بساتين وحدائق وحيطان وحشوش وجنان وفرايدس . أرض تزرع فيها النباتات البستانية كالخضراوات والأزهار والأشجار المثمرة ونباتات التزيين . والبستان الصغير يسمى في الشام جنينة تصغير جنة . ووردت الجنينة في بتيمة الدهر للشعالي ج ٢ ص ٣١ . وفي المعاجم لا تكون جنة الا وفيها نخل وعنب . أما الفرايدس

بيريل (E) Beryl

مصص (ك) : أحد معادن البريليوم التي توجد في الطبيعة .

بريمترية (E) Perimetry

مصص (ط) : قياس دائرة البصر .

بريوم (E) Barium

مصص (ك) : هو أحد العناصر الفلزية وزنه الذري ١٣٧.٣٦ وعدده الذري ٥٦

بزباز (بزبوز) : (E) Nozzle

مصص (حض) : فوهة يخرج منها المائع بقوة واستمرار سواء أكان هذا المائع ماء أو هواء أو غير ذلك .

بزر

مصص (اح) : بزيرة معقوفة = بيضة معقوفة (E) Amphitropous , Amphitropal (ovule) وتطلق على البزيرة عندما تنمف قليلاً وتلتحم مع الجبل السري بحيث يتعامد محور التقير والكلازة (Chalaza) مع الجبل السري وتكون الرفاية (Raphe) ممتدة على نصف طول البزيرة مثال ذلك بزيرة اللقاح .

شق (ط) : تَبْزَر (مقابل) (E) Sporulation .

|| بزيرة Spore . || حيوانات بزيرية = حيوانات

مبذرة Sporozoa . || داء الشعريات المبذرة Sporotrichosis . || فطر شعري مبزّر Sporotrichum

شم (زر) : بزرة = حبة (F) Graine تطلق الحبة

بكسر الحاء على بزور البقول والرياحين والأعشاب

خاصة ، وواحدها حبة بالفتح « كتب اللفنة » .

قلت البزرة والحبة تطلقان كالكلمة الفرنسية أولاً

على البزرة التي تحصل من لقح البيضة وتكون

مفصولة عن الثمرة . ثانياً على الثمرة اليابسة غير

المتفتحة التي لها بزرة واحدة كالبرّة والفقيرة . ثالثاً

على السنفة والثمرة الخريدلية عندما يكون لها بزرة

واحدة . رابعاً على البزور المجتمعة في نسيج واحد

كما في الشوندر « البنجر » . || تبزير = صناعة

التسرة Grainage (séric) للتبزير مترجمة

ومستعملة في الشام . اعمال ترمي الى الحصول على

سره دود القز أي بيضه ، وهو ما تسميه العامة

بزرراً .

بزر

شي (ث) : بَزْ (F) Byssus, Byss قماش من أجود

ما كان يصنع قديماً .

مصص (اج) : الابتزاز بالتجريس (E) Blackmail : هو

الابتزاز بالتهديد .

بزغ

شم (رج) : بزغ (F) Scarifier هو أن يبلى بالدعك

أو باستعمال أحد الحوامض غلاف البذرة الكتم

قليلاً أو كثيراً ، بغية ترفيق تلك البذرة وتسهيل

إنباتها أو تعجيله .

مد : مزغ (مقابل) (E) Scarificateur .

شق (ط) : مزغ = مبضع = مشرط (E) Lancet

|| - = مشرط اللثة Scarificator .

بروم

برومين = بروم (E) Bromine

مصص (ك) : عنصر لافلزي وزنه الذري

٧٩.٩١٦ وعدده الذري ٣٥ وهو سائل أحمر ذو

أبخرة كثيفة يغلي عند درجة (٥٨.٨٠) . ||

بَرُومَ Brominate, to العملية الكيميائية التي

يدخل فيها عنصر البروم في تركيب مركب ما

سواء كان ذلك بالاضافة أو الاحلال . || (ط) :

بروموز (بروميد) الإثيل Ethyl bromide

« عقار » . || - (الميثيل) Methyl b.

« غاز عطري الرائحة » . || بروموبزيرين

Bromobenzene مركب يتكون بتفاعل البروم

مع البنزين في وجود حامل هالوجيني فيحل البروم

محل ذرة ايدروجين وصيفته الكيماوية كـ . يده بر .

|| (ط) : بروموفورم Bromoform عقار

مخدر ومسكن للعال . || (ك) : - ثلاثي

برومو الميثان (B. = tribromomethane) سائل

عضوي صيفته الكيماوية : (ك يدبره) . ||

حمض برومو = سلفو = كامفوريك

Bromocamphor sulphonic acid حمض عضوي

مشتق من حمض الكامفوريك بمعالجته بالبروم وحمض

الكبريتيك . || بروميد = بروموز - Bromide

(FR) Bromure هو ملح حمض الهيدروبروميك .

|| - الاثيلدين Ethylenedene b مركب ناتج

من اتحاد البروم مع مجموعة الاثيلدين . || -

السيانوجين (بركن) (CN. Br.) Cyanogen b.

برومايد

شق (ط) : برومايد (E) Bromide دواء .

برومين

شق (ط) : برومين (E) Bromine دواء . = إنسام

برومي Brominism .

بري

مصص (جي) : بَرِي (E) Abrasion يلبس

الكسرة الصخرية العالقة في المياه أو المحمولة

بالرياح أو المحمّدة في قيمان التلاجات نتيجة

احتكاك بعضها ببعض أثناء حركة الوسط الحامل

لها . || (ط) البري (البري بري)

Beriberi مرض ينشأ من نقص فيتامين ب

ويتميز بالتهاب الأعصاب وضعف القلب . ||

(حص) البراية (مبرة) (F) Taille-crayon

أداة لبري الأقلام الرصاص ونحوها بإدارتها .

شي (ث) : مباراة (F) Tournoi مسابقة .

مع (تب) مباراة (E) Match . || انتهاء -

Termination of match . || - الخماسية

Pentathlon . || - دولية

match . || - رسمية Official m. || -

المشارية Decathlon . || - ودية = - حبيبة

Friendly match .

شق (ط) : البري بري (E) Beriberi ذاء نقص

الفيتامين B1 .

بريدوتيت (E) Peridotite

مصص (جي) : صخر ناري يتكون معظمه من بلورات

كبيرة من معدن الزبرجد الزيتوني (الأوليفين) .

P. الشحنة الأساسية مقداراً . || (ك) -
أحد الجسيمات الأساسية التي تدخل في تركيب
نواة الذرة وشحنته موجبة وكتلته تساوي تقريباً
كتلة ذرة الأيدروجين . || (طن) - ضوئي
Photoproton بروتون ينطلق من النواة بفعل
فوتون . || السنكروترون البروتوني - Proton
synchrotron سنكروترون يصلح بصفة خاصة
لتسجيل البروتونات .
جر (فر) : بروتون (مقابل) (E) (F) Proton
|| ال - المضاد (E) (F) Anti p.

بروتياز

شق (ط) : بروتياز (E) Protease خيرة حالة
للواد الهولينية .

بروتيس فلجارس (E) Proteus vulgaris

مص (ط) : جرثومة تستعمل في الاختبار التلازني
لتشخيص التيفوس .

بروتيو (E) Protium

مص (طن) : اسم يطلق أحياناً على نظير
الإيدروجين الذي كتلته الذرية الواحد تمييزاً له
عن الديوتريوم والتريوم .

بروجسترون (E) Progesterone

مص (اح) : وهو هرمون الجسم الأصفر
(Corpora - lutea) في البيض .

بروستات

شق (ط) : بروستات = مثة (مقابل) Prostate
(E) . || بروستاتي = نسبة للموثة Prostatic .

بروسلات

شق (ط) : البروسلات (جراثيم) (L) Brucella .
- مجهضة = عصيات مجهضة (E) B. abortus .
داء ال - = الحمى المتعوجة Brucellosis .

بروسين (E) Brucine

مص (اح) : قلواني يوجد في جوز القيق وهو شبه
بالاستركين .

بروطية (L) parrotia (F) Parrotie

شم (زر) : من اسم نباتي ألماني . جنس شجر أو
جنبه للتزيين من فصيلة المشركات . || - فارسية
P. de persé ou bois de fer (p. persica) .

بروفالية (L) Browallia

شم (زر) : باسم مطران من السويد . جنس جنبه
من الفصيلة الخنازيرية .

بروفنية = برفنية (E) Brownea

شم (زر) : باسم أحد الاعلام . جنس شجر للتزيين
من الفصيلة القرنية . || - عريضة الورق (F) B. latifolia
(F) b. à larges feuilles (L) . || -
عنقودية (b. à grappes) (F) B. racemosa . ||
- قرمزية (b. écarlate) (F) B. coccinea . || -
كبيرة الرؤس (b. à gros capitules) (F) B. grandiceps .

بروكار

شي (ث) : بروكار رخيص = رخام مجزء
Brocatelle (F) .

(ويقال فاصلة طائفة العمر) (E) P_o age - class
intervalle de classe d'âge (F) عدد السنين
التي تكون بين حدي طائفة من طوائف العمر . ||
- نظام الاستمرار (E) R, working plan (E) durée
du règlement d'exploitation (F) البرهة
المحددة للقيام بواجبات مسهبة ومثبتة في خريطة
الاستغلال .

كوش (فل) : برهان (E) Reasoning
ment (F) (١) القياس المؤلف من اليقنيات سواء
كانت ابتداء وهي الضروريات او بواسطة وهي
النظريات والحد الأوسط فيه لا بد أن يكون علة
لنسبة الأكبر الى الأصغر فان كان مع ذلك علة لوجود
تلك النسبة في الخارج أيضاً فهو برهان لمي كقولنا هذا
متعفن الأخلاط وكل متعفن الأخلاط محوم فهذا محوم
فتعفن الأخلاط كأنه علة لثبوت الحمى في الذهن كذلك
علة لثبوت الحمى في الخارج وإن لم يكن كذلك ،
بل لا يكون علة للنسبة إلا في الذهن فهو برهان ،
كقولنا هذا محوم وكل محوم متعفن الأخلاط فهذا
متعفن الأخلاط فالحمى وان كانت علة لثبوت تعفن
الأخلاط في الذهن إلا أنها ليست علة له في الخارج ،
بل الأمر بالعكس وقد يقال على الاستدلال من العلة
الى المعلول برهان لمي ومن المعلول الى العلة برهان
اني (جرجاني ، تعريفات) (٢) للبرهان عند أرسطو
تعريفان : (أ) قياس منتج للعلم (ب) قياس منتظم
من مقدمات صادقة أولية سابقة في العلم على النتيجة
وأبين منها وعلة لزومها . (٣) ليس من فارق بين
raisonnement و inférence إلا من حيث
أن بعض المحدثين يطلق لفظه r. على الانتقال
المنطقي المحكم أما لفظه i. فنطلق على مجرد انتقال
الفكر من قضية الى اخرى (لالاند) . || - الخلف
Deductio ad absurdum (E) réduction à
l'absurde (F) برهان على ابطال قضية استناداً
الى فساد النتيجة اللازمة منها .

جر (فر) : برهان = إثبات (E) Preuve (F) proof
بروبيل (E) Propyl

مص (ك) : المجموعة الأحادية (ك يدب . ك يدب
ك يدب) المشتقة من البروبان بمحذف ذرة
إيدروجين منه .

بروتستو عدم القبول (نكرة عدم القبول)
مص (ق) (مقابل) (E) Protêt faute d'accepta -
tion (F) || - الوفاء (نكرة عدم الوفاء)

P. f. de paiement :

بروتوكول (F) Protocole

مص (ق) : هو اصطلاح يطلق عادة على
اتفاقات تكتيلية ملحقه بمعامدة P. أو على اتفاق
قائم بذاته P. accord أو على محضر لاجتماع دولي
P. procès-verbal .

بروتون (E) Proton

مص (طبع) : وهو نواة ذرة الأيدروجين ويعد
في علم الطبيعة الحديثة جزءاً أساسياً في تركيب
الذرة . || (طن) : ال - P. دقيقة أولية
هي نواة ذرة الأيدروجين شحنتها الموجبة تساوي

برميل (F) Tonneau

شم (زر) : كلمة شائعة حديثة يفيد اقرارها ،
وأصلها من Baril وهو الصغير من هذه الأوعية .
برن

شي (ث) : برناس (F) Parnasse جبل الشعراء .
|| برنامج (F) Programme . || البرنس (F) Burnous
ثوب تتصل به قلنسوة طويلة . || - Aumusse .
لا برنقة = ورنشة Vernissage . || برنيق =
ورنيش Vernis . || برنية (F) Terrine إناء من خزف
جر (فر) : برنية (E) (F) vernier .

برنار

شق (ط) : قناة برنار (مقابل) (F) Bernard's canal
(E) . || مركز - B. center . مركز تنظيم السكر
في قاع البطين الرابع .

برنامج

مص (مؤ) : برنامج العمل - Programme of
work || (F) Programmes des travaux
ال-اليومي للجلسات - (E) Daily P. of meetings
(E) (F) P. quotidien des séances (sittings) .

برنز (F) Bronze

شي (ث) : خليط النحاس والقصدير والتوتياء .
|| تمثال برنزي (B. (statuette de) .
مص (حض) : خليط من النحاس الخالص
وعنصر القصدير .

برنيس حديث (E) Neopallium

مص (اح) : وهو القشرة المحية في مخ الثدييات
فيما عدا « قرن آون » والفص الكهثري .

برنوف = شاهبانج (F) inula Aunée conyze
conyzoïdes (L)

شم (زر) : المفردات . والثانية من الفارسية . أما
الأولى فيظن أنها من القبطية . نبات طبي .
بره

مص (جي) : البرهة (E) Hemera مرحلة من
الزمن الجيولوجي يقاس مداها بمئات الآلاف من
السنين ويندر أن يبلغ مداها أكثر من مليون سنة
وهي أطول مرحلة ينقسم إليها حين من الأحيان
الجيولوجية وتتميز بازدهار نوع معين أو عسدة
أنواع معينة من الحيوانات أو النباتات تتعرض أو
تقل في الأهمية الجيولوجية كثيراً مع نهايتها . ||
(فل) البرهان (F) Démonstration
Demonstration (E) استدلال ينتقل فيه الذهن
من قضايا مسلمة إلى أخرى تنتج منها ضرورة .
|| (هـ) - Proof (E) هو ما يثبت قضية من
مقدمات مسلم بها .

شم (رج) : برهة (F) période (E) Period في خطة
استغلال الحرجة : قسم من الدورة . || - التجديد
(- تجديد الحرجة) (E) Period, regeneration
(F) période de régénération البرهة اللازمة
لتجديد كامل مقطع أي قسم دوري من الحرجة .
|| - التحول أو التحويل (E) P. conversion
(F) p. de c. البرهة التي تمر للتحويل من طريقتة
استثمار حراجية الى أخرى . || - طائفة العمر

بالحرمة الأذينية البطينية : (A. V. B.) وينقل الانقباضات العضلية من الأذنين إلى البطينين .
بركنسونية (L) Parkinsonia
شم (زر) : من اسم أحد الأعلام . جنس جنبيات من الفصيلة القرنية . || - شائكة (F) P. épineux
(E) p. aculeata جنبية تصلح سياجا .
برليش = [الصاغ] (E) Perlèche
مص (ط) : التهاب الصامغين عند الأطفال .
برليوم (E) Beryllium
مص(ك) : عنصر فلزي وزنه الذري ٩٠.٢ وعدده الذري ٤ .

برم
مع (سر) : البرم (مقابل) (E) Twist . || (الجم) المبرمة = بريمة (F) Pinion
شي (ث) : برم صغير (Cordonnet) . || بريمة Vrille عطفة = زخرف الدوامة (على شكل البريعة) .

جر (فر) : البارم الكهربائي - Tourniquet électrique (F) electric whirl (E) .

شم (زر) : إبرام فصول = عقد انمقاد (F) Fécondation أي اتصال حبة اللقاح بالبويضات وحصول البذرة ، وهو ما يسمى الإخصاب في مصر .

شق (ط) : بريمات (L) Leptospira طفيليات .
|| - اليرقان النزفي (L) Ictero-hæmorrhagiæ
مص(حض) : البريعة أو البزال (F) Tire-Bouchon قساحة بأداة لولبية لإخراج السدادات من الزجاجات . || (مر) : بريمي (بريميات) (E) Treponema .

برمانيات (F) Burmaniaceés
شم (زر) : منسوبة إلى علم . فصيلة نباتية صغيرة من وحيدات الفلقة .

برمق (ج برامق) (E) Spoke
مص (م) : الأجزاء التي تربط سرعة العجلة بمحافتها .

برمنتية (L) parmentiera (F) Parmentière
شم (زر) : من اسم برمنتيو الفرنسي . جنس شجر من الفصيلة البفونونية . || - شمعية (P. à cire) (p. شمعية) . || - cereifera (شمع نباتي) . || - طعامية (P. comestible) (p. edulis) لها ثمر يؤكل .

برمنجنات (فوق برمنجنات) (E) Permanganate
مص (ك) : الشق الحامضي لحامض البرمنجنيك وصيغته (م أ) (Mn O4) .

برمودية - Bermudienne. Sisyriquet des Bermu-
des (F) sisyriquet bermudiana (L)
شم (زر) : نسبة إلى جزائر برمودة . نبات من السوسنيات يزهر لزهرة .

برموس (E) Paramos
مص (ج) : اصطلاح محلي يطلق على الأرض المحبذة التي تمتد حتى خط الثلج الدائم في أعالي جبال الأندين في أمريكا الجنوبية . ويقابل التندرا في العروض الشمالية .

برقيل

شي (ث) : برقيل Bricole آلة حربية قديمة لرمي البندق والحجارة ونحوها .

برك

مص (جي) : بركة (E) Pond بحيرة صغيرة . || برك الهبوط Sag Ponds برك تتكون في المنخفضات الناشئة عن هبوط كتل الصخور بتأثير الصدوع النشطة . || بركان Volcano . || (حض) الباركية (F) Parquet قطع من الخشب تبسط على أرض الحجر وتثبت فيها .

شم (زر) : بركة (F) Mare ج برك . وهذه طبيعية أو صنية يجتمع فيها الماء الذي تشربه



الدواب . || بركية Parkia من اسم أحد الأعلام جنس شجر من الفصيلة القرنية . || - إفريقية (P. d'Afrique) (F) p. africana (شجر للترين)
(L) فصيلة عشبة البرك ، والبريكيات نسبة إلى المضاف إليه . وسماها بوست فصيلة ذنب الهر ، وهي من وحيدات الفلقة تشمل التيفا أي عشبة البرك وشريط الماء . || بركيات = تيفيات (F) Typhacées
(F) . || بركان Volcan ج براكين . معربة . وهي من كلمة لاتينية لها صلة باسم الله النار عندهم . فوهة طبيعية يخرج منها من باطن الأرض لهب ودخان ومواد مصهورة .



بركنجي

مص (ط) : خلايا بركنجي (E) Purkinje cells
خلايا عصبية بقشرة « المخيخ » : || ألياف - P. fibres نوع من الألياف العضلية بالقلب ،

|| . sans fil (F) wireless telegraphy (E)
|| . Télégramme (F) telegram (E) البرقية
Paratonnerre (F) lightning conductor (E) البراقة

شي (ث) : بريق = طلاء براق (F) Lustre
يزين به الخزف أو الزجاج ويكون عادة معدني الأصل ، ثوبا للتنوير . || براق Diamanté . ||
براق Hippogriffe حصان منجنج = حصان طائر .
|| إناة مبرق (موه كحجر البرق) . || حجر البرق Aventurine حجر كريم أصفر ببقع ذهبية . ||
إبريق Cruche . || - Aiguère . || - Casquée = إناة يشرب فيه يشبه الخوذة المقلوبة .
|| - الشاي Thièrè .

شم (زر) : بَرَوَق = برواق = نخشي - Asphode-
(F) asphodèle (L) lus المفردات . جنس نباتات من الفصيلة الزنبقية بعضها برية وبعضها تزهر لزهرا .
|| - أبيض (A. albus) (a. blanc) . || - أصفر (A. luteus) (a. jaune) . || - دقيق الورق (A. tenuifolius) (a. à feuilles fines) .
|| - صغير الثمر (A. microcarpus) (a. à fruits petits) .
|| - متفرع (A. ramosus) (a. rameux) .

مع (سك) : الابرق (الكونكريت) Concrete (F) . || نماذج بريقيات الخلو (خلو الخط) Examples of line Clear (E) .
مص (جي) : بريق ألماسي (E) Adamantine lustre
صفة لبعض المعادن التي يشبه بريقها بريق الألماس .
|| (طبع) : البراقة . Lightning conductor
L. rod وهي آلة تقي من الصواعق . || البرقية Telegram رسالة ترسل من مكان إلى آخر بواسطة جهاز التلفراف .

برقش

شي (ث) : بَرَقَش (F) Colorier يجب عدم الخلط بين هذا التعبير الذي يدل على وضع ألوان مختلفة في حيز معلوم وبين Colorer (لوّن) ويجوز فيه تلوين الشيء بلون واحد . || برقشة = تبقيع (F) Bariolage
|| مبرقش (F) Diapré . || - = منقح (F) Tuité .
Bariolage .

مص (ح) : البرقش أو أبو براقش أو الشرشور هو Pyromelana franciscana من جنس P. من فصيلة الطيور النساجة Ploceidae من رتبة المصفوريات Passeriformes من الطيور Aves



وهو طائر صغير مثل المصفور أعلى ريشه أغبر وأوسطه أحمر وأسفله أسود . فإذا انتفض أخذ ألوانا شق وهو يعيش في الجهات الحارة من آسيا وإفريقيا وإستراليا .

مد : مبسوط (مقابل) Plat (F) . || بسيط
الصبغيات Haploide .
كوش (فل) : بسيط (E) Simple (F) (١) البسيط
ثلاثة أقسام بسيط حقيقي وهو ما لا جزء له أصلاً
كالباري تعالي . وعرفي وهو ما لا يكون مركباً من
الأجسام المختلفة الطبائع . وإضافي وهو ما تكون
أجزاؤه أقل بالنسبة إلى الآخر . والبسيط أيضاً
روحاني وجسماني . فالروحاني كالعقول والنفس
المجردة والجسماني كالعناصر (جرحاني ، ترميمات)
ومثل المواد عند لينتز فهو « ليس إلا جوهراً
بسيطاً ، والبسيط يعني أنه بلا أجزاء » (٢) طبائع
بسيطة (F) natures s. عند ديكارت هي نقطة
البدائية في القاعدة الثالثة من قواعد المنهج « أن
أرتب أفكاري فأبدأ بأبسط الأمور وأيسرها معرفة
وأتردد في الصعود شيئاً فشيئاً حتى أصل إلى معرفة
أكثر الأمور تركيباً » (٣) البسيط عند كانط
لا ينطوي على عناصر مضافة إليه . فيقال دين بسيط
أي دين يستند إلى مجرد العاطفة وليس إلى عبادة
خارجية أو عقائد مفارقة (٤) في المنطق الوضحي
قضية بسيطة هي ما تصور واقعة واحدة من حيث
أن الواقعة هي الحد الأدنى لما يحدث في الطبيعة .

بسكان Pasquin (F)

شي (ث) : تمثال مشوه لهرقل كان الرومان يلصقون
عليه أشعار المهجو .

بسكاية Biscaien (F)

شي (ث) : طنبجة الحصار .

بسكرومتر = مقياس القوي Psychrometer (E)
Psychromètre (F)

شم (زر) : آلة تستعمل لتعيين رطوبة الجو النسبية

بسل

شم (زر) : بسلة هندية Cajanus indicus (L)
ambrevade (F) جنينية من الفصيلة القرنية تزرع
في البلاد الحارة . ويستعمل حبها كحب البسلي .
قال شونيفرت انه وجدها برية في أعالي النيل .

بسيشة Psyché (F)

شي (ث) : تجسيد للروح على صورة فتاة لها أجنحة
فراشة .

بسيكاستانيا Psychasthenia (L) psychast-
hénie (F)

كوش (فل) : اصطلاح أطلقه الطبيب الفرنسي بيير
جانيه على ما يقرب اليوم من اضطرابات الوسواس
والإجبار .

بشر

شم (زر) : بشر = بشرات Hominiens (F)
رتبية من رتبة الرئيسات ليس فيها سوى جنس
الإنسان Homo (L) . || بشرة = أدمة = أدمة
خارجية Epiderme (F) الثانية عن جمع مصر
وهي في الحيوان غشاء رقيق يحيط بالجلد خارجياً .
وهي في النبات الجزء الخارجي منه . وهو مجموعة
خلايا كثيرة الزوايا متراففة يغلظ قسمها الخارجي
فيسمى بشرة أو أدمة خارجية . || مبشر = مسحن
Râpe - broyeur آلة تبشر الجذور المسقولة

بالحرارة كاللبن والخمور وغيرها . || مرض بستوري
Pasteurellose وهي أمراض سارية سببها
مكروبات من جنس بستور لا كذات الرئة السارية
في الخيل والجرمة في الدجاج والأسهال في المعول .
|| مبسترة Pasteurisateur مشتقة حديثاً . أداة
تستعمل في البسترة .

شق (ط) : بسترة Pasteurization (E) تعقيم
حسب طريقة باستور . || معالجة حسب طريقة
باستور Pasteur treatment .

بستوفور Pastophore (F)

شي (ث) : تمثال يحمل هيكل صغيراً لرب من
الأرباب .

بسر

مص (ن) : بسر Date fruits in a green
stage (E) : في الصباح أن البلح إذا أخذ في
الطول والتلون إلى الحمرة أو الصفرة فهو بسر وإذا
خلص لونه وتكامل احمراره فهو الزهو . وفي
التاج ، البسر الثمر قبل اربطابه لغضاضته وذلك
إذا لوتن ولم ينضج . || (مر) : الباسور (ج .
بواسير) Haemorrhoids = Piles الباسور مفرداً
طية سمكة من الغشاء المخاطي في أسفل شق

شرجي . وتطلق البواسير عامة على مرض يحدث
فيه تمدد وربدي دولي في الشرج وغالباً تحت
الغشاء المخاطي . || الحلقة الباسورية
Haemorrhoidal ring .

شم (زر) : باسور Hémorrhoides (F) ج بواسير .
انتفاخات في الشرج كثيراً ما تسبب نزفاً . وهذا
المرض نادر في الدواب .

بسط

مص (هـ) : البسط Numerator (E) . هو
الأجزاء المأخوذة فنلاًه بسط الكسر .
|| (مر) البسيط Simplex . || (م) بندول
S. pendulum - جسم معلق من نقطة بواسطة
خيوط مربوط فيه . || الجسوء ال - S. rigidity
مرونة التزحج . || (اح) الحيوانات البسيطة
S. Animals . || الانشقاق الثاني البسيط
S. Binary Fission . || (م) العتبة البسيطة
S. beam هي العتبة المحمولة على حاملين عند

طرفها . الحركة التوافقية - Simple harmonic
motion هي الحركة على خط مستقيم تحت تأثير
قوة جذب في نقطة على هذا المستقيم بحيث تكون
هذه القوة مناسبة لبعدها الجسم المتحرك عن مركز
القوة . || (مر) الانبساط Extension . ||
- القلب Diastole . || - الساقين Extension of
legs « وهو أن تكون ساقا الخيل في استقامة » .
|| - القرنية Aplanatio cornea .

جر (فر) : البسط = صورة الكسر Numérateur
(E) numerator (F) . || انبساط (الأثر

النور) Irradiation (F) (E)

شق (ط) : انبساط Deflexion (E)

شي (ث) : بساط = فراش (مقابل) Tenture (F)
|| - الرحمة Poêle غطاء أسود عليه صليب يوضع
على نمش الميت أو يحمل أمامه .

فيها فمغارس الكروم . واشتهرت كلمة بستان في
مصر والشام بمعنى الأرض التي تزرع فيها الأشجار
الثمرة والخضراوات ، كما اشتهرت كلمة حديقة
وجنينة بمعنى الأرض المختصة بالأزهار ونباتات
التزيين . ولا يوجد هذا التفریق في المعجمات . ||

- الخضز والفواكه J. potager - fruitier تزرع
فيه البقول والأشجار المثمرة . || - زراعي
J. d'utilité هو الذي يتخذ للانتفاع به اقتصادياً
كبستان الخضز وبستان الفواكه . || - صناعي

J. industriel المستنبت الذي تربي فيه الفراس
وصغار النباتات لبيعها . || - الضواحي أو السباح
J. maraîcher . || - الفواكه = مثمرة = ثماره

J. fruitier من وضعي قياساً على مبقلة وبقالة ،
وعلى مزرعة وزراعة . || - مترك أو مختلط

J. mixte للخضز والزهر وشجر الفواكه وشجر
التزيين . || (١) - البرتقال Orangerie أرض

غرس فيها شجر البرتقال . وتسمى بياره في فلسطين
(٢) دفيئة البرتقاليات : دفيئة قليلة الحرارة تزرع
فيها الزينة خاصة نباتات الفصيلة البرتقالية وأشباهاها
في الأقاليم الباردة حيث لا تكفي الحرارة الجوية
لنموها في الهواء الطلق . || - الفواكه Verger

بستان الشجر المثمر معظم شجره ولا يقلم ، كبساتين
الفواكه في العوطة . أما إذا قلم الشجر وجعل
أشكالاً وظل صغيراً كما في كثير من أنحاء أوربة
فالأرض تسمى مثمرة وحديقة الفواكه أو حديقة

الفاكهة وبالفرنسية Jardin fruitier . وقد تسمى
بستان الفواكه أيضاً . || بستاني = جوار = بستقاني

Jardinier الذي مهنته العمل في البساتين والحداثق
Horticulteur الذي يمارس زراعة

البساتين أي زراعة الخضز والزهر وشجر التزيين
وشجر الفواكه . وربما سمي الجنائفي ، أو قيل
اختصاصي أو مختص أو احصائي بزراعة البساتين . أما

البستاني فيطلقونها على Jardinier . || فلاحة
البساتين = زراعة البساتين = « بستنة » Horticu-
lture تشمل زراعة البقول والأزهار والأشجار

المثمرة وأشجار التزيين . وفي الشام يسمون هذه
الصناعة البستنة اشتقاقاً من بستان فلعله يفيد اقرارها
بستر

مص (بك) : بستر = يُبستر (E) Pasteurize .
|| مبستر Pasteuriser . || البسترة
Pasteurization . || مائع « بستير »
Pasteur's Liquid . || طريقة -

P. method . || نظرية - P. theory . ||
(جي) : بستير = بسطر = هينم Alabaster

نوع من الجبس (كبريتات الكلسيوم) مجزغ متبلور
متناسك دقيق الحبيبات أبيض اللون مشوب بألوان
حائلة تميل عادة إلى الصفرة وإذا صقل كون لوناً
وزخرفاً جذاباً ويستعمل في صناعة آنية الزينة

وأدواتها . ومنه نوع شرقي يتركب من كربونات
الكلسيوم التي ترسبت كيميائياً يعرف بالهينم .
شم (زر) : بسترة Pasteurisation (F) مشتقة حديثاً

من اسم بستور العالم الفرنسي . منع نمو الحائز
المرضية بالتسخين ، أو قتل تعقيم بعض الأشياء

Amétrope (F) eye ame- جر (فر) : تيه البصر
Oeil emmétrope = tropic (E) - سديد
Presbytie - - قصو - emmetropic eye
Illu- - وم - presbyopie=presbyopia
|| sion d'optique=optical illusion
O. de l'oeil=العين - O.=optics
o. of the eye.

شم (رج) : البصرة (L) Terra rossa تربة حمراء
فرقيرية تقوم على أرضين كلسية قاسية في إقليم البحر
المتوسط.

مص (جغ) و (جي) : البصرة (التربة
الحمراء) Laterite (E) تربة متبقية حمراء يوجد
نسبة عالية من أكاسيد الحديد فيها وهي أرض
خصبة ويستخرج منها الحديد أحياناً . || (جي):
Terra Rosa - فضلة من إيدروكسيد الحديد .

حمراء اللون . نتيجة تحلل الحجر الجيري وتغطي
سطحه . || (ضر) حُصور البصر

Eye fatigue=E. strain هو كلال العضلات
الهذبية العين ، ينشأ عنه عدم تكيف الجليدية

(العدسة البلورية) على الوجه الملائم للرؤية
الواضحة . || (ط) قصر - Myopia المعجز

عن رؤية البعيد . || طول - Hypermetropia
Long Sight . || هلال قصر - Myopic

crescent ظهور شكل هلاي أبيض في أحد
جوانب القرص البصري نتيجة تراجع المشيمية .
|| (مر) مجال - Field of vision .

طول - الاستجمي Hypermetropic
astigmatism . || - - - المركب -

H. a. compound . || قصر - - -
Compound myopic a. . || عودة - من

نفسه Recovery of sight spontaneous . ||
(ط) : الإبصار الكثير : Macropsia وفيه

يرى الشيء أكبر من حجمه . ويحدث في أمراض
مشيمية العين . || - - - المصغر Micropsia

وفيه يرى الشيء أصغر من حجمه ويحدث في
أمراض مشيمية العين . || (مر) الإبصار
الجداري Teicopsia =Scintillating scotoma

(S. scintillans) = الكُمُنة الومضية
Flittering s. = الطيف القوي Fortification =
spectrum إِبصار شرري يظهر للعينين بمتعرج

الحدود واضحا ، وكلها تصاحب مرض الشقيقة .
|| - - - بالعينين Binocular vision التثبيت و - -

B. v. fixation and تركيز النظر على شيء بعينه .
|| - - - الشيخوخي Presbyopia ضعف في إبصار

المرئيات القريبة ، سبب تغير شيخوخي في قدرة
العدسة على التكيف . || - - - المشوه
Metamorphopsia وهو الذي تبدو فيه المرئيات

مشوهة الأشكال . ويحدث في أمراض مشيمية العين .
|| - - - الغبش Scotopic (scotopic) vision وهو

الإبصار في الضوء الضئيل . || - - - الألوان الثلاثة
Trichromatopsia . || ال - السوي للألوان :
= Trichromatic vision = Normal colour
vision القدرة على رؤية الثلاثة الألوان الأولية



والطيور الصغيرة وهو يتميز بجسم طويل ومنقار
قصير بادي التقوس وجناحه قصير وذيله طويل
مستقيم الطرف وساقه طويلة تنتهي بقدم بها أصابع
طويلة مزودة بمخالب حادة والجزء العلوي من
الجسم ذو لون أزرق اردوازي حالك في الذكر
ويغلب عليه اللون البني في الأنثى وأصول ريشه
بيضاء اللون والجزء السفلي أبيض وعليه خطوط
عرضية صدفية اللون . ويستوطن هذا الطائر
أوروبا وينتشر شرقاً حتى آسيا وآسيا الصغرى
وسوريا وفلسطين وهو يزور مصر شتاء ، ويذهب
جنوباً حتى عدن والحبيشة والسودان . (ابن
سيده . الميري ، القزويني . المعروف . الحسيني .
النجمي) .

بشفت (F) Pschent

شي (ث) : قلنسوة للفرعنة .
بصر

كوش (فل) : بصر (F) Vue (E) قوة
ندرك بها الأضواء والألوان والأشكال (جرجاني ،
تعريفات) قوة مرتبة في العصبه المحوفة تدرك
صورة ما ينطبع في الرطوبة الجليدية من أشباح
الأجسام ذوات اللون المتأدية في الأجسام الشفافة
بالفعل الى سطوح الأجسام الصقيلة (نجاة ١٥٩) .

|| ابصار أو رؤية أو رؤيا (F) Vision (E)
(١) الابصار وظيفه البصر (٢) الرؤيا إدراك بصري

لروحاني . والرؤيا منسوبة الى قوة الخيلة (٣) الرؤية
عند مالبرانش نظرية تقرر أن الإنسان يرى أفكاره

في الله ، أفكار الماديات والحقائق الكلية ، فان
« الله محل الأفكار جميعاً » و « هو وحده معلوم
بذاته ، وما من شيء نراه رؤية مباشرة إلا هو » .

|| استبصار (F) insight (E) Intuition (١) أن
يدرك المريض نفسياً أو عقلياً حالته المرضية على

حقيقتها ، كأن يدرك من يشكو من تسلط فكرة
عليه أن ليس لهذه الفكرة أساس مقبول . ويبدل

زوال الاستبصار على تفانم حالة المريض في حين أن
عودته دليل في الغالب على تحسن الحالة (٢) وتستعمل

مدرسة الجشطلت Gestalt لفظ Insight بالمعنى
الآتي : الإدراك الفجائي لما ينطوي عليه الموقف من

دلالة ، دون اعتماد على الخبرة السابقة ، ويقول أبو
الهلل المسكري في « الفروق اللغوية » ، ٦٤ :

الاستبصار هو أن يتضح له الأمر حتى كأنه يبصره
(يوسف مراد) .

شق (ط) : بصر = رؤية (E) Vision . || - - =
عيني Optic . || عضو - = العين O. organ .

|| حرج - Astigmatism . || ضعف - Asthe-
nopia . || مد - Hypermetropia . || - - =
رؤية مديدة Long - sightedness . || بصري
Optical . || - Visual . || حقل - V. field

وتسحقها . || مبشرة Râperie مصنع لبشر
الجدور الغلاظ وسحقها .

مع (سك) : الدورة غير المباشرة = دورة برق
غير مباشر (E) Indirect circuit . || الاستنباه

غير المباشر عن خلو الخط = استحصا: نبأ خلو
الخط بصورة غير مباشرة I. line clear .

جر (فر) : مباشر (E) Direct (F) d. straight
|| مباشرة = طرداً Directement=directe

شق (ط) : بشرة (E) Epidermis . || إنقلاع
- Epidermolysis . || إنقلاع - الفقاعي

E. bullosa . || شبه - Epidermoid . ||
بشري = بشروي Epithelial . || تحجب - (نسيج)

Pearl . || نسيج - = بشرة Epithelium . ||
نسيج - رصفي Pavement epithelium . ||

سرطان بشروي = إبتليوما Epithelioma . || فطر
- Epidermophyton . || مبشرة Microtome

شي (ث) : مبشر = مبرد (للخشب) (مقابل)
Anthropoide . || بشري الشكل

ناووس أو اناه على صورة الانسان .
كوش (فل) : مباشر (E) Immediate

(F) (١) المدلول العام : يقال على النسبة بين حدين
لا وسط بينهما . ويقال استدلال مباشر inférence

immédiate أي استدلال بلاحد أوسط (٢) المدلول
الخاص : يقال معرفة مباشرة حين تنتهي الواسطة

بين الذات العارفة والموضوع المعروف . وموضوع
المعرفة المباشرة يسمى معطى مباشراً donnée

immédiate (٢) قضية مباشرة Proposition i.
عند أرسطو هي قضية غير ذات وسط ، وغير ذات

الوسط هي التي ليس توجد أخرى أقدم منها .
مص (اح) : البشرة (E) Epidermis هي الطبقة

الخارجية الخالية من الجلد وكذلك من أعضاء
النبات الهوائية . || بشرة تالية Metaderma

وهي خلايا من القلف لحماية الأجزاء الداخلية بعد
سقوط البشرة كما في ورقة نبات « خانيق الذنب » .

|| - الشعرة Cuticula of hair وهي الطبقة
السطحية في تكوينها . || (حض) : البشرة

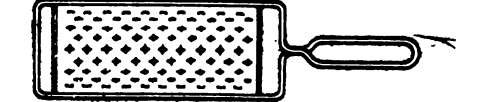

Grater أداة لبشر البطاطس والقرع وغيرها .
|| (ق) المباشر Gérant .

بشق

مص (ح) : الباشق هو (E) Accipiter nisus من
جنس البازي A. من فصيلة العقاب النشورية

Pandionidae من رتبة الصقريات Falconiformes
وهو طائر من الجوارح يشبه الصقر . يصيد المصافير

شي (ث) : مِبضِع = مِشْرَط (مقابل)
Lancette (F).

مد : مِبضِع (مقابل) (E) Bistoury .
شق (ط) : مِبضِع = مِشْرَط (مقابل)
Scalpel .

مع (سك) : بضائع مستلبهة = قابضة الالتهاب
Inflammable goods .

مص (ق) : البضائع (F) Marchandises
السلع التي يتعامل فيها التجار . || - المهربة
Cargaison clandestine هي الأشياء التي
شحتت على السفينة بدون إذن من الناقل وحكم
هذه البضائع في حالة الحسارة العامة أنها تتحمل
نصيبها منها إذا نجت في حين أنه لا يكون
لأربابها المطالبة بشيء إذا حصلت تضحياتها . ||
(ا ق) - العابرة (الترنسيت) (E) Transit
و نظام يطبق على البضائع التي تخترق حدود الدولة
منتجة منها إلى دولة أخرى . || (ق) :
البضاعة (F) Marchandise . || - المضحاة
Marchandises sacrifiées هي المشحونات التي
ألقيت في البحر أو أصابها الضرر بفعل الريان من
أجل السلامة العامة . || (ط) مِبضِع
Lancet (E).

بطارية

مص (الك) : بطارية الأنود
Anode battery, Plate b.
البطارية التي تزود الأنود بالجهود العاليه ||
|| - الانحياز أو - الشبكة Bias b., Grid b.
هي البطارية التي تمد الشبكة في الصمام الإلكتروني
بقلبية الانحياز .

بطيخ

مص (ق) : بطيء (مقابل) (F) Grave .
جر (فر) : الإبطاء = التأخر (F) Retard
lag delay (E) . || - الترومتر R. du ther-
momètre = lag of t.er .
شق (ط) : لإبطاء = تأخير = لجلجة = أمراض
نفسية (مقابل) (E) Retardation . || بطيء
الشفاء Indolent .

بطيخ

مص (ا ح) : منبطح (E) Procumbent وتوصف
به ساق النبات إذا كانت تنمو زاحفة على الأرض .
|| (مر) البُطاح Delirium الهذيان ينشأ
عن الحمى .

بطيخ

شم (زر) : بطيخ = بطيخ أصفر (F) Melon
cucumis melo (L) بطيخ أصفر وقاوون في الشام
وشمام وقاوون في مصر ، وهذه تركية . ولنفظ
البطيخ في المعجم والمفردات يدل على هذا النبات
أما الدلاع أي البطيخ في مصر والبطيخ الأخضر



مخروطي قليلاً أو كثيراً . ثانياً من حراشف لحمية
« ورق » مقراصة محمولة على القرص . ثالثاً من برعم
مركزي محمول على القرص . مثالها بصلة
الزنبق والزعفران والبصل وغيرها . || - ال - البيضاء
Nivéole (F) leucojum (L) جنس زهر من
الفصيلة الزنجبية . || - ال - الربيعية N. du printemps (L. vernalis)
printemps (L. vernalis) . || - ال - الصيفية
N. d'été (L. aestivum) . || سرفيل بصلي =
مقدونس - Cerfeuil tubéreux ou bulbeux
(L) chærophyllum bulbosum (F) وتسمى
السرفيل اللقي في مصر . بقلة من الفصيلة الخيمية
أصولها غلاظ حلوة تؤكل مطبوخة ، ولها طعم خاص .
شق (ط) بصلة (مقابل) (E) Bulb . || بصلي Bulbar
شي (ث) : بصلي الشكل (مقابل) (F) Bulbeux
مد : بصل الزيز (مقابل) (F) Muscari .

مص (ط) : البصلة (E) Bulb اسم يطلق على
جزء كروي أو مغزلي من أعضاء أو أجزاء مختلفة
في الجسم . || (ا ح) - حراشفة B. scaly
وتتكون من حراشف غير متراكبة . || - ملفوفة
B. tunicated . وتتكون من حراشف متراكبة .
|| (جي) ال - المقعرة Concave b. التجويف الذي
يوجد في إحدى فلقتي الصوان عندما تنكسر .
|| - المهدبة Convex b. النتوء الذي يوجد في
إحدى فلقتي قطعة الصوان عندما تنكسر . ||
(ط) - « كراوس » ، الانتهاية Terminal
b. of Krause إحدى منتهيات الأعصاب بالجلد
والأغشية المخاطية . || (ا ح) . بصلة Bulbil
بصلة صغيرة في إبط الأوراق وتنفصل عن النبات
للتكاثر الخضري . || بُصَيْل = هياسنت
Hyacinth نبات من الفصيلة الزنبقية ذات الأبصال ،
ويتبع جنس « Hyacinthus » . || -
هَيَاْسِنْتِي Hyacinthine يشبه الهياسنت شكله
من حيث وجود نورة طويلة الشراخ تحمل أزهاراً
جالسة ، وقد يشبه في لونه الأزرق المحمر القاتل .
|| بصلي [ذو بصلات] Bulbaccous ،
Bulbous, Bulbose, Bulbiferous . || (مر) :
شلل Bulbar paralysis .

بصم

مص (ك) : بصمة (E) Imbossing إحدى
عمليات الطبع . || (ط) : بصمات الأصابع
Finger prints وهي انطباعات أطراف الأصابع ،
وتجري لتحقيق الشخصية . || تصنيف أنماط -
الأصابع F. p., classification of patterns .

بضض

شي (ث) : بض = بظّ (F) Arpège دوزان
الآلة الموسيقية .

(الأصلية) وهي الأحمر والأخضر والأزرق
|| - الومضي Photopsia رؤية ما يشبه الشرر
أو الوميض بسبب مرض بالشبكة . || - البهر
Photoptic vision « الإبصار في الضوء الساطع »
|| (ضو) زاوية - Visual angle هي
الزاوية التي يصنعها محيط الجسم المُبصَّر (المرئي)
عند النقطة المقدية . محور - V. axis = Line of
vision هو امتداد المستقيم الواصل بين مركز
البقعة الصفراء ومركز إنسان العين . || حدة
- V. acuity قدرة العين على التمييز بين نقطتين
متقاربتين وتقدر حدة الإبصار بدرجة مائة من
المائة عندما يمكن أن تميز العين بين نقطتين تصمان
عندها زاوية مقدارها دقيقة واحدة . || (مر) :
خط - Line of vision الخط الموصل بين
المرئي والنقطة المقدية والنقرة المركزية . ||
عيوب - V. defects . || آفات قرار -
Visual end-stations, lesions of . || درجة -
V. acuity . || القرص البصري [الحلقة البصرية]
Optic disc = Optic papilla « بداية المصب
البصري عند خروجه من الصلبة » . || التهاب
O. neuritis = Inflammation of the o. Nerve
هو ما يصيب المصب البصري
من التهاب . || التهاب المصب البصري الوراثي :
Optic n., hereditary . || التهاب العصب -
O. n., retrobulbar وهو التهاب
الجزء الخجاعي من العصب البصري . || قناة
المصب - Optic canal . || الاتصال -
O. chiasma . || القرص - O. disc . ||
المصب - O. nerve . || الغمد الشعي للعصب -
O. nerve, arachnoid sheath of . || التهاب
المصب - O. neuritis . || شريان العصب -
Optici, arteria nervi . || (ضو) : المحور
- للبلورة (of crystal) Optical axis هو
الاتجاه الذي لا يحدث عند نفوذ الضوء فيه انكسار
مزدوج . || زجاج - O. glass هو زجاج روعي
في صناعته أن يكون خلوياً من أنفعالات أو
اختلافات في الكثافة ، ويستعمل في الآلات
البصرية . || (مر) بصرية Visual . || (ضو) :
فاعلية - Optical Activity هي خاصية بعض
المواد المشقة (الشفافة) التي تدير مستوى الاستقطاب
عند نفوذ الضوء فيها . || (مر) . ال -
الضغرى Visual minimum . || المادة -
V. substance .

بصق

مص (ا ح) و (مر) : البصاق (مقابل)
Sputum (E) .

بصل

شم (زر) : بصل (F) Oignon ou ognon
Allium cepa (L) بقل زراعي بصلي محمول من
الفصيلة الزنبقية ضروبه الزراعية كثيرة . || بصلة
Bulbe ou oignon (F) ساق أرضية مستديرة
منتفخة مركبة أولاً من قرص « ساق » لحمي

مع (تب) : بطولة = البطولة الفردية (مقابل)
Championship (E).

شق (ط) : بطل استعماله = ضامر Obsolete .
إبطال الضغط Decompression . || بطلان

الحس الشقي = تخدير نصفي Hemianesthesia .
كوش (فل) : باطل (F) False (E) هو ما
من شأنه أن يظهر على غير حاله بسبب مشابهته
لشيء آخر في الأعراض الخارجية فيؤخذ على أنه
ذلك الشيء الآخر .

مص (ق) : باطل (F) Nul (E) . (اق) البطالة
Chômage (F) Unemployment (E) هي عدم
توافر العمل لشخص راغب فيه وقادر عليه في
مهنة تتفق مع استعداداته نظراً لحالة سوق العمل .
|| (ق) البطلان Nullité (F) . || - المطلق
N. absolue . || - النسبي N. relative . ||
الإبطال Rescision (E) . || - العقد
Annulation du contrat .

بطم

شم (ر) : بطميات - Anacardiacees ou téré-
binthacées (F) الفصيلة البطمية من ذوات الفلقتين
كثيرة التوجيهات تشمل البطم والفسق والآنبيج
والبلاذر الأمريكي .

بطن

مص (اح) : بطن (مقابل) Sib (E) . || (ط) :
Abdomen - || تشمع - Abdominal
auscultation . || جدار - A. wall . ||
حزام - (في النفاس) A. binder (during
puerperium) . || مشاق - A. incisions .
|| معاينة - Inspection of abdomen وهي
فحصه بالنظر . || (جي) : البطانة Inner
Tectorium ما يبطن الغلاف الأساسي في صدفة
الفصيلة الفوزبولينية من الداخل من مادة أقل
كثافة من مادة الغلاف الأساسي . || (حض) :
Lining - الطبقة الداخلية التي تلامس المعدن
المنصر وتثبت لحرارته || (ط) -

Endothelium الطبقة الجلدية التي تبطن جميع
الأوعية الدموية والغفاوية . || (اح) - الرحم
Endometrium غشاء مخاطي غدي يبطن به
الرحم في الثدييات ، وتظهر فيه تغيرات كبيرة
دورية في أثناء النضج الجنسي . || (مر) :
القلب Endocardium . || (فل) الباطن
Immanent (F) Immanent (E) ما يكون
جزءاً من الشيء أو داخلاً فيه على جهة الدوام ،

فيقال : قوة باطنة . وفي مذهب وحدة الوجود :
ماهية الله باطنة في العالم ، أي أن الله والعالم
واحد . || (ط) البطان الشبكي Reticulo-
endotheliosis وهي مجموعة من الأمراض ناتجة
عن تغيرات ورمية أو تكاثر في الجهاز الشبكي
البطني وأشهر أمثلتها مرض هودجكن . || بطني
Ventral . || الرتبين (الاورطي) -
Abdominal aorta . || التجويف - A. cavity
|| الجزء من السمتاوي A. part of
sympathetic . || البطين Ventricule تجويف

وعرّف الواحد بالثاني . وهو خطأ علمي لا يجوز
اليوم اتباعه . || - قطبي Macreuse (oidemia)
جنس طير من الفصيلة البطية . || - وحشي =
بركة = خضاري (a. Canard sauvage)
(boschas) خضري في الشام . ومن هذا النوع
تولدت سلالات البط الأهلية . || فرخ ال -
Caneton (F) . || بطنة (أنثى البط) Cane
|| بطيات Anatidés فصيلة البط من رتبة كفيات
القدم ورتيبة صفيحيات المناقير . وهي تشمل البط
والأوز والسم وغيرها . || بطاطس افريقيبا
Pomme de terre d'afrique ou de mada-
gasca (F) Coleus rotundifolius (L)
يزرع في البلاد الحارة لجذوره المسقولية . || -
اليابان Crosne du japon (stachys affinis)
الاسم الفرنسي من اسم بلدة فرنسية زرع فيها قبل
غيرها . بقلة زراعية معمرة عشقولية من الفصيلة
الشفوية . || بطاطة صينية Igame de chine
(Dioscorea batatas) نبات من الفصيلة
الديوسقورية يزرع لساقه أي درناته فهي تؤكل
كالبطاطس . وليس له اسم عربي على ما نعلم . ولم
نشأه في بلادنا . ولم يذكره أحد من علماء النبات
الذين زاروا بلادنا منذ قرنين . واسمه الفرنسي من
كلمة اسبانية . وهذه من افضلة افريقية . || -
حلوة = قلقاس هندي I. patate. patate douce
(ou convolvulus batatas)
بطاطة في مصر . نوع يزرع لساقه النشوية السكرية

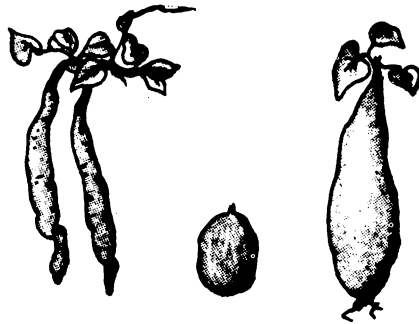

المغذية . وهو من أصل أمريكي كالأنواع السابقة
ولذلك ليس له اسم عربي .

مد : بطباطيات (مقابل) Polygonacées (F) .

مص (مر) : بَطّ (الحزائنة الأمامية)
Paracentesis (of anterior chamber) وهو
بزها ،

بطق

شي (ث) : بطاقة = لصيقة (مقابل) Étiquette (F)
مص (اق) : بطاقات الجرايات Cartes de
rationnement (F) Ration cards (E)
بطاقات يحدد فيها الكمية التي للأفراد .

بطل

شي (ث) : بطل (مقابل) Héros (F) . || أبطل
التصنيف Déclasser (un édifice) أزال اسمه
من لائحة الأبنية الأثرية التي تحميها وتصنفها مؤسسات
الآثار .

والأحر في الشام Pastèque فكانوا يسمونه أيضاً
بطيخاً لكنهم كانوا يسمونه بالأخضر أو ينسبونه الى
الهند أو الى الشام فيقولون بطيخ هندي ويطيخ
شامي . والبطيخ نبات عشبي سنوي من الفصيلة
القثائية يزرع لجذره المشهورة وفيه ضروب كثيرة .
|| - أخضر = شامي = هندي = دلاخ =
خزيز = حبوب (citrullus vulgaris) Pastèque
(cucurbita citrullus) بطيخ أحمر جنوبي الشام .
جنس شمالي الشام . رقي في العراق نسبة الى الرقة .
بطيخ في مصر . والخزيز معربة قديماً من الفارسية .
والجنس معرفة من زيش كانت تطلق عليه في الشام



قديماً ، على ما ذكره عبداللطيف البغدادي والنوري
وغيرهما . والاسم الفرنسي محرف من كلمة بطيخ
العربية . نبات عشبي حولي من الفصيلة القرعية
يزرع لثمره . || بطيخية (F) Péponide .

بطر

شم (زر) : بطريق (F) alca (L) Pingouin
جنس طير من فصيلة البطريقيات ورتيبة عديمت



الريش . || بطريقيات (F) Alcides فصيلة طير
من عديمت الريش وكفيات القدم ، منها البطريق
Pingouin .

مع (لم) : البطارية (مقابل) Battery (E) .

بطل

شم (زر) : بَطّ (L) (F) Canard (F) جنس
طير أهلية من الفصيلة البطية . وواحد البط بطة للذكر



والأنثى . يقال هذا بطة ذكر . ولم تفرق الأمهات
من المعاجم بين البط والأوز ، أي جمعتها واحداً ،

secondary e. = || - (الحرارة) .
calorique=e.(of heat) . || - كهروضوئي
E. photoélectrique=ph. e.

شي (ث) : بَعَثَ المسيح (F) Anastasis صورة
مألوفة على الأيقونات البيزنطية .

مص (اح) : مَبَعَثَ الاقتدار [مصدر الاقتدار]
Source of Energy (E) . || (الك) تدهور

الابتعاث Deterioration of emission نقصان
عدد الإلكترونات المنبعثة من كاثود نتيجة لتغير

في حالته . || حرارة انبعاث Heat of e. الحرارة
التي يفقدتها السطح من جراء انبعاث إلكترونات

منه . || ال- بالمجال Field e. خروج الإلكترونات
من سطح تحت تأثير مجال كهربائي شديد . ||

(جي) استبعث Restoration. تصور حال الحفريات
حينما كانت كائنات حياً . || (تا) المبعوثون الملوكيون

Missi dominici رسل كان يُبعث بهم شارلمان
إلى الأقاليم بما يصدره من القوانين والمراسيم ،

وكان يطلب إليهم أن يجمعوا التحريات عن الإدارة
المحلية ، حتى يقف على عيوبها فيعمل على إصلاحها .

بعج

مص (م) : انبعج (E) Buckling هو الإنثناء
تحت تأثير قوتي انضغاط .

بعُد

مص (فل) : بُعِدَ (E) (F) Dimension
سيكولوجيا : أبعاد الشعور سمات هي مظاهر عملياته ،

من شدة أو ضعف ، ووضوح أو غموض ، وطول
أو قصر . || (هـ) - D. في التحليل الرياضي هو

أس الحد وفي العلوم الطبيعية هو العلاقة التي
يتحدد بها المقدار بالنسبة إلى المقادير الأساسية

وهي الطول والزمن والكتلة . || ال- بالكل [ال-
الذي بالكل Octave . (مر) . || - البؤري

Focal distance « وهو المسافة بين مركز العدسة
والنقطة التي تتجمع فيها أشعة الضوء أو امتداداتها

بعد نفاذها من العدسة » . || (اج) إبعاد
Alienation . || (مر) - Abduction . || مبعِد

(في الرمد) Speculum (in Ophthalmology)
آلة لإبعاد الجفنين أحدهما عن الآخر ، لتسهيل

إجراء العمليات على المقلة . || العصب - Abducent
nerve . || نواة - A. n. nucleus . ||

(ط) عضلة إبهام القدم المعدة Abductor
hallucis muscle . || العضلة القصيرة - لإبهام

اليد A. pollicis brevis muscle . || (جي)
تباعد Divergence ميل أحد الأنواع إلى الانفصال

إلى سلسلتين تطورتين أو أكثر تزدادان تباعداً
في أثناء التاريخ الجيولوجي . || تبعيد Abduction

|| (مؤ) استبعاد To overrule=Passer outre
Exclusion de risque (F) استبعاد الخطر (F)

|| (اح) الطرف البعيد Distal end (E) . ||
البعيدات Distalia . اسم جنس يطلق على

الرسيفات البعيدة . || متباعد Divergent .
كوش (فل) : بعد (E) (F) Dimension (١) هو

كل ما يكون بين نهايتين غير متلاقيتين ، والفرق
بين البعد وبين المقادير الثلاثة أنه قد يكون بعد

للقشرة . || باطني النمو = داخلي النمو Endogène
العضو أو العنصر الذي ينشأ داخل العضو أو العنصر
الذي ولدته . وتنتع وحيدات الغلقة بأنها داخلية
النمو، أي أن ساقها تنمو من الداخل إلى الخارج .

كوش (فل) استبطان (F E) Introspection
(١) العملية التي بها تشاهد الذات ماجيري في الذهن من

شعوريات بقصد وصفها لا تأويلها . وما هي في
الواقع إلا عملية تذكر إما للماضي القريب أو البعيد .

(٢) أحد مناهج علم النفس . وهو منهج لا يتم إلا
ما يبدو للشعور في لحظة ما دون الوصول إلى ما وراء

الحالات الشعورية من عوامل وشروط ترجع إلى
تركيب الطبيعة البشرية وإلى خبرات الماضي التي

تتد آثارها إلى الحاضر . (٣) « الاستبطان التجريبي »
يطلق على المنهج الذي استخدمته مدرسة فرتسبورج

في دراسة الأحوال النفسية . وهو يعتمد على وصف
الأفراد لما يجري في باطنهم أثناء إجراء التجارب

والاختبارات . || باطني (F) Intrinsèque
Intrinsic (E) (١) يقال على موضوع التفكير

وليس على النسبة بينه وبين موضوع آخر (٢) يقال
على شيء إنه حاصل على قيمة باطنة valeur

intrinsèque عندما يستمد هذه القيمة من طبيعته
الخاصة وليس من حيث هو إشارة إلى شيء آخر .

|| تبطن - Subjectivation (F) subjectiviza-
tion (E) تحويل ما هو موضوعي إلى ذاتي بحيث

يدرك إدراكاً باطناً .
بطونيقا = Cétonique (F) betonica (L)

شم (زر) : جنس نباتات من الفصيلة الشفوية بعضها
طبية وبعضها تزرع لزهراها كالبطونيقا الكبيرة الزهر

والشرقية والوبرية . || بطونيقا كبيرة الزهر
B. à grandes fleurs (b. grandiflora)

زهراها . || - معروفة B. ordinaire (b. offi-
cinalis ou stachys betonica) نبات طبي كان

يُعتقد انه يشفي كثيراً من الملل .
بظر (E) Clitoris

مص (ط) : عضو ضامر بين اسكتي الأنثى
يقابله قضيب الذكر . || المبظر Cunnilingus,
Cunnilinguist تبظير Cunnilinguist وهو

مص أو لعق جهاز تناسل المرأة (فرجها) بواسطة
شخص آخر .

شق (ط) : البظر (E) Clitoris . || استئصال
Clitoridectomy -

في عضو من أعضاء الجسم كالخ والقلب وغيرها .
|| بُطينا القلب Ventricles, cardiac بطين

القلب تجوف مجتمع به الدم ثم يدفعه في الشرايين
وهما بطينان . || (اح) ذات البطنين

Digastric muscle « إحدى عضلات المضغ » .
|| (صو) البَطُونُ Antinodes هي المواضع

التي تكون فيها سعة الاهتزازة في الموجات المستقرة
أكبر ما يمكن . || (ط) الأحياء البطنية

الجوفاء Hollow abdominal viscera « وهي
المعدة والأمعاء » . || الفتحة الأربية -

A. inguinal ring . || (اح) . بطانية
Endothelium طبقة وحيدة من خلايا مفلطحة

رفيعة تبطن القلب والأوعية الدموية والأوعية
اللفية في الفقاريات . || (حض) - (مقابل)

Couverture de laine-Blanket (F).
جر (فر) : بطن Antinoeud - ventre (F)

Antinodes loops (E)
شق (ط) : بطن (مقابل) (E) Abdomen .

|| انتفاخ ال- Meteorism . || ريج - = ريج
الأمعاء Flatus . || مُنْفِخ - Flatulent . ||

الإصابة بحيات - Ascariasis . || حيات -
(طفيليات) Ascaris . || بطني Ventral . ||

تثبيت - Ventrofixation تثبيت الرحم في جدار
البطن . || - = نسبة للبطن Abdominal . ||

تمد وعائي - = أم الدم البطنية A. aneurysm .
|| تنفس - A. breathing . || ثلث - A. triad .

|| حمل - A. pregnancy . || ضماد -
A. bandage . || حلقات بطنية A. rings . ||

نواحي - A. regions . || بطين Ventricle .
|| - الحنجرة V. of the larynx || بطينات الدماغ

V.,s of the brain . || - القلب V.,s of the
heart . || تصوير ال- Ventriculography .

|| تبطين (أسنان) = بطانة = Lining . ||
- الصفيحة (أسنان) L. of the denture . ||

غشاء مبطن L. membrane . || غشاء باطن =
بطانة Endothelium . || باطني = داخلي

Esoteric . || - = Internal . || اذن باطنة
I. ear . || فوهة باطنة I. os . || جبلة - =

هيولى جوائية Endoplasm . || بطانة العظم
Endosteum . || بطاني (نسبة للغشاء المبطن)

Endothelial . || ورم - = ورم اندوتليالي
Endothelioma . || إستبطان = مراجعة الضمير

Introspection .
شي (ث) : بطن (للوعاء) (مقابل) Panse (F)

|| - المقعد Cintre . || باطن القوس أو المقعد
Intrados . || بطانة = بديل المثل Doublure .

|| تبطين Doublage .
مد : بطانة الأوعية (مقابل) Intima . || باطن

الأدمة (في الحيوان) Endoderme .
شم (زر) : بطان = حزام = Sangle ج

أبطنة وبطن وحزم وحزائم . سير عريض من جلد
ير تحت بطن الدابة ويشد به السرج . || أدمة

باطنية Endoderme السافة « الطبقة » الباطنية

|| - ترميوني (أو حر إيوني) É.thérmionique .
|| - ثانوي É. secondaire = thermionic e.

التقوس ، لون الأجزاء العليا للذكر رمادية والمجزأ
أبيض وعلى أعطية الذنب من أعلى خطوط رمادية
وبيض ، أما الانثى فلون الأجزاء العليا بني والقنة
إلى الصفرة وريشات الكتف صفراء ، وريشات الذنب
بها خطوط بنية وأخرى رمادية بنية ويتغذى هذا
الطائر بالفيران والحشرات وخصوصاً الجراد وكذلك
بالضفادع والسحالي. ويستوطن شرق أوروبا إلى أواسط
آسيا ويهاجر شتاء إلى أفريقيا حتى أقصى الجنوب .
ويوجد في مصر عابراً ولعل هذا الطائر هو البغاث
الوارد في المثل العربي « ان البغاث بأرضنا يستنسر » .

بغل

شم (زر) : بغل (F) Mulet (ج بغال . وهي
أولاد ذكور الخيبر وأنثى الخيل في الأعم . وقد
تكون أولاد الأحصنة والأتن نادراً) . || بغلة
Mule (أنثى البغل) .



بغونية (L) Bignonina

شم (زر) : باسم راهب كان كتباً لحزنة لويس
الرابع عشر . جنس نباتات معظمها معترشات جميلة
الزهر من الفصيلة البغونية . || جميلة - B. magni-
(F) (B. magnifique) (L) f.ica . || خشنة
B. rugosa. (B. rugueux) . || رشيقة
B. speciosa. (B. élégant) . || الكارولين
B. de Caroline. (B. carolinæ) . || مصبوغة
B. picta (L) . || معلة
B. insignis . || ملتفة
B. capreolata (L) (B. capréolé) (F)
بغونيات (F) Bignoniacées الفصيلة البغونية
من ذوات الفلقتين تشمل البغونية والكتلبة
والجكرندة والتكومة .

بغونية (F) (Bégonia) (L) Begonia

شم (زر) : باسم أحد الحكام . جنس أزهار
مشهورة من فصيلة البغونيات أنواعها وضروبها كثيرة
B. Boliviensis (B. de Bolivie) . || - سقطري
B. sedeni (L) . || - socotrana (L) B. de Socotra (F)
طويلة الشعر (B. à longs poils) B. longipila .
|| - قسطلية الورق (B. à feuilles de châtaignier) B. castanæfolia .
|| - كثيرة
feuilles de châtaignier . || - الزهر
B. erecta multiflora (L) . || - متوسطة
B. intermedia (L) . || - مختلفة الأوراق
B. diversifolia (L) (B. à feuilles variables)
(F) . || - مرجانية الزهر (B. à fleurs corail)
B. me- . || - معدنية المنظر
B. tallica (L) (B. à reflets métalliques) . || -
منتصبة بيضاء B. erecta superba (L) . || -
متأوجة B. erecta undulata (L) . || - وردية
الزهر B. rosæflora (L) (B. à fleurs de rose)

(L) (Culex) (F) Moustique جنس حشرات
مضرة من فصيلة البعوضيات ورتبة ذوات الجناحين .



تسمى الناموس في دمشق وهي صحيحة . وتسمى
البق في العراق وفي حلب وهي صحيحة أيضاً تطلق
على هذه الحشرة أي البعوض وعلى بنات الحصير أي
بق الفراش وبق الخشب المسمى بالفرنسية Punaise
والمعروف بالبق في دمشق ولبنان . وفي القاموس
الجرس والقرقس بالكسر صفار البعوض . ولا
أدري هل مكانها هنا أم مع القرس الدالة على
Phlebotome أو Simulie وفي القاموس
أيضاً (البرغش البعوض) . || - معروف
C. Commun (C. pipiens) . || بعوضيات
(F) Culicidés (فصيلة البعوض وهي حشرات
من رتبة ذوات الجناحين) .

شق (ط) : بعوض أرقش = بعوض السقوف
(مقابل) Stegomyia (E) . || - خبيث
Anopheles .

مص (اح) : البعوضة (ج . بعوض) مقابل
Mosquito (E) .

بغل

شم (زر) : بعل = عذني = نجس = مظمني =
مظمي Culture non Irriguée (F) الزرع الذي
لا يسقى بغير المطر . وجع العذني أعداء ،
والنجس نجوس) .
شي (ث) بعل = بعل (F) Baal (رب فينيقي
زوج عشقوت) .

بغت

مص (ح) : الأبتغث والأبتغثاء هو المرزعة
Circus macrourus من جنس الدريمة C. من
الفصيلة الصقرية Falconidae من رتبة الصقريات
Falconiformes من قسم الطيور Aves وهو



طائر متوسط الحجم له منقار ضعيف مذنب شديد

خطتي من غير خط . وبعد سطحي من غير سطح
(مثاله) أنه إذا فرض في جسم لا انفصال في داخله
بالفعل نقطتان كان بينهما بعد ولم يكن بينهما خط
وكذلك إذا توهم فيه خطان متقابلان كان بينهما بعد
ولم يكن بينهما سطح لأنه إنما يكون ذاتها سطحاً
إذا انفصل بالفعل بأحد وجوه الانفصال وإنما يكون
فيها خط إذا كان فيها سطح بفرق بين الطول والحظ
والعرض والسطح لأن البعد الذي بين النقطتين
المذكورتين هو طول وليس بخط والبعد الذي بين
النقطتين المذكورين هو عرض وليس بسطح وإن كان
كل خط ذا طول وكل سطح ذا عرض (ابن سينا ،
رسائل ، حدود ، ٩٣) (٢) في الرياضيات مقدار
معين يحدد موضع نقطة على خط أو سطح أو مكان
(٣) في الفيزياء مقدار معين يحدد حجم شكل ما .
|| بعدي (E) (F) A posteriori (١) ما يأتي من
التجربة أو يستند إليها (٢) عند أرسطو البعدي هو
الحكم الذي يصدر عن العلم بالمعلول ، من حيث أن
المعلول متأخر بالطبع عن علته (٣) في مقابلة
« قبلي » . || استبعاد (E) (F) Exclusion علاقة
منطقية بين صنفين ليس بينهما عنصر مشترك أو بين
صنفين لا يمكن أن يجتمعا معاً في موضوع واحد وفي
آن واحد (للاتد) . || - Elimination (F) (E)
مهمة الاستقراء عذر ويكون استخلاص الكيفية التي
نبحث عن صورتها وذلك باستبعاد كل ما عداها من
الكيفيات الأخرى المختلطة بها .

جر (فر) : أبعاد (E) (F) Dimensions . ||
تباعد = إنفراج (E) (F) Divergence . || مبعد
Divergent (F) (E) . || ما بعد = ما وراء
Méta (F) me. (E) . || البعد البؤري Distance
focale = focal d . f. length . || - لعدسة
D. f. d'une lentille = f. L. of a lens
- لمرآة D. f. d'un miroir = f. L. of a mirror
|| - المكافئ D. f. équivalente = e. t. f.
|| - السمتي D. zenithale = zenith d.
|| - الظاهري D. apparente = a. d.
|| - عن القطب D. polaire = polar d.

مع (تب) : المبعد = استبعاد = محاولة خطأ
Disqualified (E) .

شق (ط) : يبعد (مقابل) (E) Abduct . ||
إبعاد Abducent . || - تبديد Abduction
|| مَبْعِد Retractor آلة جراحية لتبديد شفتي
الجرح . || الأعصاب المَبْعِدَة Abducens . || بعد
الموت Post - mortem . || فحص - الموت
Post - natal . || الولادة P. examination
|| بعيد عن الفم Aboral .

شم (رج) : بعد = فرجة (E) Spacing
ment (F) البعد بين الأشجار في مفرس ، أو البعد
بين الأشجار في شجرا « حرجة » .

بعن

شق (ط) : بَعْر Scybala (E) غائط حتمي
الشكل .

بعض

شم (زر) : بعوض = ناموس = بقّ (F) Cousin ou

الفصيلة البقسية أو قل الشمشادية منها البقس أي الشمشاد المسمى الشمشير في دمشق .

بقم

مص (ك) : بقعة (E) Stain هي شائبة من مادة ملونة تصيب الثوب أو الورق وما شابهها بدرجة لا تصل إلى حد الصباغة . || (مر) - (F) Tache و (E) Maculae . || (ا ح) - عينية (= Eye spot) Stigma جسم حساس للضوء ، يوجد في بعض الأوليات الحيوانية وبعض الحيوانات التي هي أعلى منها . || ال - العمياء Blind spot مساحة صغيرة في قاع العين عند مدخل العصب البصري . || (ضو) - العمياء Blind spot هي موضع اتصال العصب البصري الرئيسي بشبكة العين وعندها ينعدم الإحساس بالضوء . || - الصفراء Yellow spot - Macula lutea البقعة الصغيرة الصفراء التي تتوسط شبكة العين ، وتكون الرؤية عندها أوضح ما يمكن . || (ط) - (ماكولا) Macula موضع صغير يختلف عما حوله لونا أو وظيفة كالوحدة ، والبقعة الصفراء في شبكة العين وغير ذلك .

(مر) - مريوت العمياء Mariotte's blind-spot . || ال - البصرية Macule of retina . || (ط) بقم « كامبل دي مورجان » Campbell - de - Morgan spots وهي أورام وعائية تصيب الشيوخ : || (مر) - « بيتو » Bitot's s. بقم بيضاء كداء في الموق الداخلي والخارجي . || - « كبلنك » Koplik's وتظهر في الحصبه على الغشاء المخاطي للشدة . || بقعي حطاطي Maculopapular الحطاط ارتقاع جلدي صلب صغير محدد . || (ا ج) تلاق في بقعة Convergence .

شم (زر) : بقم = بقعة (F) Robe pie البقم والبقعة تحالف اللون أي أن يكون في الفرس بقم كبار عراض مخالفة للونه فهو أبقع . فالبلقة R. pie-noire اجتماع السواد والبياض فيه فهو أبلق أما الضائن فهو أبق و هي بقاء . وإذا كان الفرس كيتا وعليه بقم عراض بيض فهي الكنة البقاء R. pie-baie والفرس كيت أبقع . وإذا كان الفرس أشقر وعليه بقم عراض بيض فهي الشقرة البقاء R. pie-alezan والفرس أشقر أبقع وهكذا . || تبقم (L) (fusicladium) (F) Tavelure مرض في التفاح والكثيرى سبه هذا الفطر أي فوسيفلاديون .

|| - التفاح (f. dendriticum) T. du pommier

|| - الكثرى (f. pyrinum) T. du poirier

مع (تب) : البقعة (بقعة المبارزة) (مقابل) Terrain (F) . || التبقم = الاخرتالي (E) Gley مد : بقعة مولدة للجذور (مقابل) Plage rhizogène (F) .

جر (فر) : بقعة = ككفة = وكنة (الوكنة هي الأثر في الشق كالنتطة من غير لونه) Tache (F) spot (E) . || - دهنية = T. de graisse . || ال - الصفراء (في العين) T. jaune = grease-s. yellow s.

الذكر والأنثى لنوع Bos taurus (L) من جنس Bos من الفصيلة البقرية Bovidae من رتبة الحافريات Ungulata من الثدييات Mammalia وهو حيوان مستأنس ضخم الجثة له أربع أرجل قوية تنتهي كل منها بجافر مشقوق وله قرنان قصيران مجوفان ولونه إلى الصفرة عادة ويستخدم في الحرث ويتخذ اللبن واللحم . || البقر الوحشي كلمة عامة تطلق على حيوانات وحشية كبيرة الحجم من الفصيلة البقرية Bovidae من الحافريات Ungulata من الثدييات Mammalia وهي من المواشب . لها قرون مجوفة قرنية تتركز على محور عظمي . وحواقرها مشقوفة وعيونها كبيرة ومن أنواعها :

(١) المها : وتعرف في السودان بأبي عدس Addax nasomaculatus وهي إلى البياض وعلى وجهها بقعة بيضاء ولها شعر كث خشن على الجبهة والرقبة وقرانها طويلان لولبيان وتميش في شمال أفريقيا .

(٢) الوضيحي أو أبو حراب عربي Oryx beatrix وهو إلى البياض وله قرنان طويلان جداً ومقوسان قليلا إلى الخلف ويميش في شبه جزيرة العرب . (٣) الثيتل Bubalis buselaphus وهو أشقر اللون طويل الوجه مرتفع الحارك منحدر الكفل له قرنان قصيران ينمطغان فوق رأسه ويميش في أفريقيا . || بقري Bovine . || البقرات Bovidae . || (ط) البقريات Schistosomum . || البقيري الدموي S. haematobium . || البقيري (البلهرسي . البلهرسية) Bilharzia .

بقس

شم (زر) : بقس = شمشاد (L) (buxus) (F) Buis المفردات والقاموس . وهو الشمشير في دمشق . وكان يسمى الشمشار في الشام على ما جاء في المفردات وفي نهاية الأرب للتوري ج ١٤ وغيرها . والبقس من Byxos اليونانية . جنس جنبية للتزيين من الفصيلة البقسية . || - الباليار (b.) B. de mahon . || balearica يدوح في بلاده فرما بلغ عشرين متراً . || - دائم الخضرة أو شائع (b.) B. commun. (sempervirens) نوع معروف فيه ضروب كثيرة منها القزم والآسي الورق . || - طويل الورق (B. à longifolia) . || (B. longifolia) longues feuilles ينسب في



أحراج جبل اللكام شمالي الشام . وربما بلغ ثلاثة أمتار أو أربعة . || بقسيات (F) Buxacées

(F) . || - ولطون (B. de Weltoniensis . B. welton. || - ويش (B. de Veitchii . B. Veitch) . || بغونيات (F) Bégoniacées الفصيلة البغونية من ذوات الفلقتين . || - Bégonias tuberculeux hyb-ridés (F) .

بقر

شم (زر) : بقر (L) Bos (F) Bœuf جنس البقر من فصيلة البقرات يشمل الثور والجاموس والجهيل والبيسون الخ . || إصطلب - = صيرة =



مبقرة (F) Bouverie ج صير وهي أيضاً للغم والمبقرة مشتقة على وزن مفعلة . || - الذبح =

- القصابة Bœufs de boucherie . || - عوامل = نحة = بقر الحراثة = فدن = افدنة = B. de travail مفردتها فدان وهما الثوران اللذان يفدن عليها . ولا يقال لواحد فدان . || سلالات - عروق - Bovines (F) « Races » كالبقر البلدي والجولاني والمكش في الشام . وسلالات البقر في العالم كثيرة . || بقرة (F) Vache انثى البقر من الفصيلة البقرية . || - حلوبة (V. laitière .

بقرة = ثور (L) Bos (F) Bœuf (تطلق الكلمة الفرنسية في اللغة الدارجة على الثور المحصي . اما في علم المواليد فتدل على جنس البقر ولغة البترتذكر وتؤنث والبقرة واحدة البقر تطلق على الذكر والأنثى . || - اهلية = ثور اهلي (Bos taurus) B. domestique .

هو نوع البقر الداجن المعروف ، وفيه سلالات كثيرة . || خصاء ال - Bœuvonnage إزالة المبيض . || غلة او مقلع Taurelière & Vache التي تكون دائمة الاستحرام لمرض في المبيض . || - خصية Bœuvonne || بقرية Bovins (تشمل البقر والجاميس وغيرها من جنس البقر Bos . وهي مرادفة لفصيلة البقرات الا اذا عدت هذه الفصيلة شاملة للغم والظباء . || بقرات Bovidés فصيلة البقر من رتبة مزدوجات الاصابع المجترات . وهي تشمل البقر والجاموس والدربانية والجهيل والبيسون . ويحمل بعض العلماء هذه الفصيلة شاملة للغم والظباء ، فتكون عندئذ البقرات والفنميات والظباء فصيلة واحدة . ||

بقر Pâtre ou vacher راع . يلاحظ البقر في الرعى . || - Bouvier الذي يحرس البقر ويتعامدها ويقودها الى العمل .

شق (ط) : بقري (E) Bovine . || سل - B. Tuberculosis .

مص (ح) : البقرة : ج . البقر تطلق على كل من

(١) - الأصل S. of the Fittest . (ط)
 فترة ال- (عقب التسمم) S. period (after
 poisoning) (طبع) - الطاقة Conservation
 of energy هو القانون الذي ينص على أن الطاقة
 لا تفتى وإنما تتحول من صورة إلى أخرى .
 المادة C. of matter هو القانون الذي ينص على
 أن المادة لا تفتى وإنما تتحول من صورة إلى
 أخرى . (ط) - كمية التحرك C. of momentum
 هو القانون الذي ينص على أن كمية التحرك عند
 التصادم لا تفتى وأن ما نقص من كمية تحرك
 أحد الجسمين اكتسبه الجسم الآخر . (ط)
 البقايا غير المعروفة Unidentifiable remains
 وهي ما يعثر عليه من أجزاء من جثة مجهولة .
 (هـ) باقي الطرح Remainder نتيجة نقص عدد
 من آخر أكبر منه .

كوش (فـ) : بقاء (E) (F) Permanence
 (١) صفة لما يظل هو بالرغم من تقضي الزمان .
 (٢) مبدأ بقاء الجوهر principe de la perm-
 anence de la substance عند كانب يقصد به
 البقاء في الزمان . وهذا البقاء قد يتفق للعرض كما
 يتفق للجوهر . (ط) - الطاقة Conservation
 of energy (E) C. of energy (F) l'énergie
 قانون علمي يفيد أن الطاقة اللازمة للمادة باقية خلال تحولاتها
 وهذا القانون هو الصورة العلمية للنظرية الجبرية .
 (بواقي (منهج الـ...) Résidus (méthode des)
 Residues (method of) أحد المناهج الأربعية
 عند ستورات مل وفجواه أنه إذا كنت أعلم
 باستقراءات سابقة ان بعض الظواهر علة لأجزاء من
 المعلول كنت الظواهر الباقية علة الأجزاء الباقية .
 جر (فر) : باقي R. = r. (ط) - (الطرح) Reste
 remainder, rest = بقايا كمية التحرك
 conservation de la quantité du mouve-
 ment. = conservative of .

شق (ط) : باقي (مقابل) (E) Residual .
 R. Air - هواة R. Urine -

شم (رج) : بقية (E) Relict (F) Relique
 في علم البيئية : جماعة نباتية أو نوع نباتي استطاعا ،
 بتأثير عوامل التعويض أو الحماية ، أن يعيشا
 ويقاوما حصول تغيرات هامة أفسدت كثيراً الأنبتة
 العامة في جملة الأراضي المجاورة و المجاورة لتلك
 الجماعة أو لذلك النوع .

بكتاز (F) Pectase

شم (زر) : خميرة تحول البكتين الى حامض
 بكتيك .
 بكتيرية = بكتريا (F) Syn. Microbe Bactérie
 شم (زر) : وقالوا بكتير . وهي مرادفة لمكروب
 وجرثومة . وجعلت الجرثومة أيضاً مقابل Germe
 . (ط) - عطسة Bactériocécidie (F) تحصل في
 الزروع . (ط) بكتريات Bactériacées فصيلة نباتات
 مجهرية من الأشنة الزرقاء و الطحلب الأزرق في
 مصر . (ط) علم ال- Bactériologie .
 مص (بك) : بكتريا طفيلية Bacteria parasitic
 (E) . (ط) - مستبودة B. psychrophilic .

مص (اح) : البق Cimex (E) حشرة من رتبة
 نصفية الجناح (Hemiptera) ومنها بق الفراش
 وهو معروف ويتغذى بدم الإنسان ولكن لم يثبت
 بعد أنه ينقل أمراضاً . ومنها البق المنح ، من
 جنس كونورينوس Conorrhinus (مخروطي
 الخرطوم) وينقل مرض « شاجاز » في أمريكا
 الجنوبية . (ط) - المنح : البق مخروطي الخرطوم
 Reduviid bugs حشرة من رتبة نصفية الجناح
 (Hemiptera) من جنس (كونورينوس) وينقل
 مرض شاجاز في أمريكا الجنوبية .

شق (ط) : بقل = خضراوات (مقابل)
 Legumen (E) .

شم (زر) : بقل السلطة (F) Salade بعض
 أحرار البقول كالخس والجرجير والهندبا وبقلة الهر
 وغيرها . وهي التي تصلح لما عربوه حديثاً بكلمة
 سلطة . (ط) - بقلة = خضرة = خضراء Légume
 وهي البقول والخضراوات . ولها أسماء
 أخرى ، ففي اللسان مثلاً الخضرة البقول الخ .
 جملة النباتات المشبية التي يتغذى الانسان بها أو يجزه
 منها دون تحويلها صناعياً . (ط) بقول بصلية
 L. bulbeux كالصل والثوم والقفاط . (ط) -
 ثمرية L. - fruits كالخيار والقرع والبايما والحرفش
 « خرشوف » ، انكثار ، أي التي تؤكل ثمارها مطبوخة
 أو غير مطبوخة . (ط) - جذرية L. - racines
 كالجزر واللفت والشوندر أي البنجر في مصر . (ط) -
 حبة L. - grains وهي بعض القطاني كاللوبيا
 والبسلي والحمص والفاصوليا والبقول مما تؤكل حبوبه .
 (ط) - ميسة = قيم L. desséchés بقول تيس
 لتؤكل في غير أوان نباتها . (ط) - ورقية = أحرار
 البقول L. feuillus التي يؤكل ورقها كالخس والهندبا
 والاسفناخ . (ط) بقلة الخطاطيف = عروق الصباغين
 العروق الصفراء Grande chélideine (F) Chelido-
 nium majus (L) نبات بري من
 الفصيلة الحشاشية . كان يمد من النباتات الطبية .
 (ط) بقلة الملك = شاهترج . Fumeterre offic-
 nale (Fumaria officinalis) المفردات .
 والثانية من الفارسية . نبات سنوي طبي من الفصيلة
 الشاهترجية . (ط) بقلين (F) Légumine مادة
 آزوتية تكون في بزور القرنيات ، وهي أغنى من
 الآح و الزلال ، بالآزوت .

شم (زر) : بقم (Hæmat-) Campêche (F)
 (L) oxylon campechianum نوع شجر من
 القرنيات الفارسية . أما البقم بضم الباء فهو جوز
 مائل أي Datura metel .
 شي (ث) : بقم (F) Campêche شجر مكسيكي
 يستعمل خشبه الأحمر في ألوان الصباغة .
 مص (اح) : بقماي (E) Caesalpinaceous أي
 نبات يشبه في صفاته نبات البقم .

مص (اح) : بقاء مقابل (E) Survival .

شق (ط) : بقع = نقط ج : بقعة = نقطة (مقابل)
 Puncta pl. of : panctum (E) . (ط) - تارديو
 Tardieu, s spots . (ط) - كوبليك Koplík, s.
 . (ط) - تبشع = ترشم Mottling . (ط) - مبقع =
 Mottled . (ط) - نقط Punctate . (ط) -
 شي (ث) : بقع مبهمه (من الألوان) (مقابل)
 Bavochores (F) . (ط) - مبقع Tavelé .

بقق

شم (زر) : بق (cimex ou بق) Punaise (F)
 (L) acanthia جنس حشرات مضره من رتبة
 نصفية الأجنحة وفصيلة البقيات . (ط) - الحمام
 P. des pigeonniera . (ط) - columbarius ou
 a. columbaria نوع يعيش في اللحم والتاريد أي
 في بيوت الدجاج وبيوت الحمام فيزعبها . (ط) -
 الفراش = - اعثب = ضمج = بنات الحصر =
 فسافس P. des lits . (ط) - lectularius ou
 a. lectularis البق في كتب اللغة البعوض وهذه الحشرة .
 ففي مصر ومعظم أنحاء الشام لا يطلقون كلمة البق
 إلا على هذه الحشرة . أما في العراق فالبق هو
 البعوض . وكلمة الفسافس معروفة في شمالي الشام
 كحلب حيث تطلق على بق الفراش هذه . وهي
 نوع خبيث الرائحة يعيش في البيوت ، ويمتص دم
 الإنسان . (ط) - بزر القطن = - شمر القطن
 Oxycarenus hyalinipennis (L) اسم هذه
 الحشرة في مصر . وهي من رتبة نصفية الجناح .
 (ط) - الخطمي Phenacoccus hirsutus حشرة من
 رتبة نصفية الجناح والفصيلة القرمزية . (ط) بق الزرع
 Eurygaster integriceps تسمى حشرة
 السنة في الشام وهي تسطو على سنابل الخنطة
 والشعير . ويفيد اقرار السنة لأنها كفة مشهورة في
 الشام والعراق ويران . (ط) - الكرب Pentatome
 (L) (pentatoma oleracea) (F) بق
 الملفوف في الشام . (ط) - المركب Naucore
 (L) من اليونانية بهذا المعنى . جنس بق مائي من
 نصفية الجناح وفصيلة عقربيات الماء . وهي تكثر في
 المناقع وتأكل الهواء . (ط) بقية = زهرة البق =
 قوريبسيس Coréopsis (coreopsis) من اليونانية
 بمعنى الشبيهة بالبق الماعا الى شكل ثمرتها . وتسمى
 عين العفريت وزهر نحيف ونحيف زمانه بعامية
 دمشق . جنس زهر من الفصيلة المركبة . (ط) -
 أتكنسن C. d'atkinson (c. atkinsoniana)
 (ط) - أنيقة (c. elegans ou c.) C. élégant
 (ط) - بكورة (c.) C. précoce
 (ط) - جرجيرية الورق C. à feuilles
 (c. cardaminefolia) . (ط) -
 حلقيه C. verticillé (c. verticillata)
 (ط) - درومند (c. dru-) C. de drummond
 (ط) - ذات أذنين (c.) C. auriculé
 (c. auriculata) . (ط) - سنانية الورق
 (C. lanceolata) Lancéolées . (ط) بقيات =
 ضميجيات Cimicidés فصيلة حشرات من نصفية
 الأجنحة فيها بق الفراش .
 شق (ط) : البق حشرات (مقابل) (E) Cimex

مص (جي) : معدن من معادن الفلسبار وتركيبه
سلكات الألومنيوم مع الكالسيوم والصوديوم بنسب
مختلفة .
بلاديك (E) Palladic
مص (ك) : صفة لمركبات البلاديوم رباعية
التكافؤ مثل ثاني أكسيد البلاديوم .
بلاد (E) Palau
مص (ك) : أشابة من البلاديوم والذهب تستخدم
بديلاً من البلاتين .

بلادر = أنقرديا (F) (Se-) (Anacardier oriental)
(L) (mecarpus anacardium)
شم (زر) : هو المذكور في المفردات وغيرها .
وأنقرديا يونانية معناها الشبيه بالقلب الماعاً الى شكل
التمر . أما البلادر فمن الفارسية ، والأصل
سنسكريتي . نبات طبي من فصيلة البطميات .
- أمريكي = - غربي = تفاح الأكاو Anacardier
occidental. anacardier pommier d'acajou
(anacardium occidentale) شجر أمريكي من
فصيلة البطميات تؤكل ثماره وتسمى تفاح الأكاو
وتفاح البلادر ، ويستخرج منها عصارة تخمر ، و-
ساقه صمغ اذا أذيب في قليل من الماء يصير دبقاً أو
صمغاً حسناً ويصلح خشبه لبعض الصناعات .

بلانزما (E) Plasma
مص (ط) : الجزء السائل من الدم .
بلانزموكين = Plasmochin = Plasmochin (E)
مص (مر) : عقار توليفي لعلاج الملاريا
والأنكوسركوزية .
بلانس (E) Pallas
شي (يث) : لقب لأنتينة ربة الحكمة عند الاغريق .
بلاستوكولا (E) Blastocolla
مادة لزجة تفرزها الشعيرات الفضية التي توجد
على البراعم .

بلاستولة (E) Blastula
مص (اح) : طور جنيني تنتظم فيه الخلايا في
طبقة واحدة تحيط بتجويف . || أدمة ال -
[جدار -] Blastoderm تكون - Blastulation
|| خلية بلاستولية Blastomere وتطلق على
الخلايا الناشئة عن انقسام البيضة الملقحة .

بلاستيديم اللون (E) Leucoplast, Leucoplastid
مص (اح) : بلاستيدي في الأعضاء التي لا تتعرض عادة
للضوء ، وتتكون بداخله حبيبات النشا .
بلاستيك (F) Plastique
شي (ث) : معجون طيني ونحوه .
بلاغرا (E) Pellagra
شق (ط) : بلاغرا = حصاص = داء الذرة .
بلامين (E) Pallamine
مص (ك) : بلاديوم غراواني

بلانكتون
مص (اح) : بلانكتون مهلب [بلانكتونات
مهلبة] العوالق المهلبة . Chaetoplaukton (E)
« وتتكون من دياتومات مهلبة » .

Primigravida « الحامل لأول مرة » . || (اح)
مبتكرات الموسم [موضة] (Vogue) (Nouveautés) طراز مستحدث في
الملابس أو المعاداة أو غيرها يناسب الفصول .
|| (ن) بَكور Date palm which produces
green or ripe fruits earlier than others
بَكور والجمع بَكْر مثل رسول ورسول ، هي
النخلة التي تمجل الاخراج والظاهر أن المراد
استعمال اللفظ للثمار عامة .

شم (زر) : بَكور = مبكار = معجال Hatif
(F) ou Précoce بَكورة . يقال ثمرة بَكورة ج
بكاثر . وجمع المبكار مبكاير ، والمعجال معاجيل .
صفة النبات الذي يتم نموه عاجلاً فيباع بثمن غال .
|| بناء البواكير = دفيئة - Forcerie بناء زجاجي
أو دفيئة تمارس فيها زراعة البواكير .
شق (ط) : بَكْر = عذراء (مقابل) Virgin (E)
: بَكْر = قبل أو انه Premature . ||
مخاض - = خديج P. labour . || بَكْرية
Primigravida المرأة التي تحمل لأول مرة .

جر (فر) : البَكْر (ذات البكر) = بكرة
(E) pulley (F) Poulie . || بكرة مفردة
P. unique = single p.

شي (ث) : بكرة = دَوَيْلِب = لفيفة Roulette
(F) . || مبتكر = اصلي = غريب Original .
شم (رج) : إِبْكار الأوثة = إِبْكار الوزيم Proto-
(E) génie (F) p.y (E) نضج أعضاء التناسل الأنثوية « في
الزهرة » قبل نضج المآبر . || - الذكورة =
- الميْبَر (E) p.y (F) Protandrie نضج المآبر « في
الزهرة » قبل نضج أعضاء التناسل الأنثوية .

بكرج
مص (حض) : البكرج أو الأبريق Théière-Tea
(E) pot ما ينقع فيه الشاي

بم
شق (ط) : بم (متابل) (E) Alalia . || -
خرس Mutism . || أَيْم Mute .

بكونية Bocconia
شم (زر) : باسم عالم نباتي من صقلية . جنس زهر
من فصيلة الحشخاشيات .
بل (E) Bel

مص (ص) : هي وحدة يقاس بها الفرق في
الجهارة بين صوتين مختلفي الشدة ذوي تردد
واحد ، وهذا الفرق مقدراً « بالبل » يساوي
لوغاريتم النسبة بين شدتي هذين الصوتين للأساس
عشرة . و«عشر هذه الوحدة تسمى : « ديسبل » :
(Decibel) وهي التي يشيع استعمالها .

بلاتين (E) Platine
شي (ث) : تطلق على معدن ثمين وعلى آلية القدح
في السندقة ونحوها .

مص (ك) : عنصر فائزي فضي اللون عدده الذري :
٧٨ كتافته ٢١,٣٧ ينصهر عند درجة ١٧٥٥° م
ويغلي عند درجة ٤٥٣٠° م . ووزنه الذري ١٩٥,٢٣ .
بلاجيوكلاز (E) Plagioclase

ال - الرمامة B. saprophytic . || - مستحرة
B. thermophilic . || حوال ال -
Bacteriophages . || ملتقمة - Bacteriophage .
|| (ك) - نيتروجينية (أزوتوباكتر)
Azotobacter مجموعة من البكتيريا الهوائية توجد
في التربة وفي أحواض المياه الراكدة تعمل على
تثبيت نيتروجين الهواء في التربة . || مذيب ال -
Bacteriolysis مادة تعفن البكتيريا بإذابتها . ||
لاقم - || بلغم البكتيريا Bacteriophage
مجموعة من الجسيمات المجهرية الدقيقة التي تمر خلال
المرشحات البكتيرية وتعمل على إذابة البكتيريا
وتوجد عادة في القناة المعوية في الإنسان والحيوان .
|| (اح) بكتيري Bacteriaceus . || (ك)
مبيد بكتيري = بكتيريسدين Bactericidin
مادة تعمل على قتل البكتيريا دون أن تحللها
|| (اح) بكتيريولوجي Bacteriologist . ||
(ط) بكتريولوجية = علم البكتيرية Bacteriology .
|| (اح) بكترياني Bacteroid

بكتين (F) Pectine ou Matière pectique
شم (زر) : هلام الثمر . وهو شبيه بالصمغ .
يجمع الثمار الجمدة كالهلام
بكر

مص (م) : بكرة (E) Pulley عجلة حافتها
معدة للاتصال بعجلة أخرى بواسطة السيور أو
الحبال أو السلاسل لنقل الطاقة . || - مائبة
Loose P. هي التي لا تنقل الطاقة . || - متدرجة
Stepped p. هي مجموعة بكرات متتابعة تختلف
أقطارها اختلافاً تدريجياً . || - معدبة
Crowned p. هي التي تكون حافتها مقوسة إلى
الخارج . || - محزوزة Grooved p. هي التي
تكون حافتها معدة لاستخدام الحبال أو السلاسل



في نقل الطاقة . || - مخروطية Conical p. هي
التي يكون سطحها مخروطياً . || - مقيدة Fast p.
هي التي تنقل الطاقة . || - وسطية Idle p.
بكرة سائبة تستعمل لشد السير أو الحبل لمنع
ارتخائه . || ذات ال - أو ذات البكرات
P. block هي بكرة محزوزة يضمها كنافان
(حاجزان) يكون فيها المحور فإذا تعددت
البكرات قيل ذات البكرات . || (ط) البكرة
Hymen وهي نيسة غشائية تقفل فتحة المهبل
الخارجية جزئياً أو كلياً . || البكرة

بلانيمتر (E) Planimeter

مص (ه) : آلة لقياس مساحات الأشكال .

بلبل (F) (Bulbul) (L) Pycnonotus

شم (زر) : جنس طيور صفار حسنة الأصوات من الجواثم . وهي أنواع تراجع في معجم الحيوان . والفرنسية من العربية . أما الهزار والعندليب فغير البلبل هذا .



مص (ح) : البلبل أو الكَعْبَيْت أو الثَغْر اسم يطلق على عدة أنواع من الطيور الصغيرة الحجم الحسنة الصوت الجمة النشاط وهي تتبع ثلاثة أجناس مختلفة من جنس البلبل Pycnonotus (L) من الفصيلة البلبلية Pycnonotidae و جنس الدرسة Emberiza من الفصيلة المصفورية Fringillidae و جنس البلبل الزيتوني Coccothraustes من الفصيلة المصفورية أيضاً . وتتبع هاتان الفصيلتان : البلبلية والمصفورية رتبة المصفوريات Passeriformes من الطيور Aves وأشهر البلبل هي :

(١) البلبل المصري Pycnonotus barbatus arsinoe وهو طائر صغير الحجم جم النشاط لا يكف عن الحركة طول اليوم ومن أحسن طيور العالم تفريداً ورأسه ورقبته وأعلى صدره سود وهو يوجد في مصر والسودان حيث يكثر بالمناطق التي توجد بها الحدائق والبساتين .

(٢) البلبل الفلسطيني Pycnonotus Capensis vallombrosae ويشبه البلبل المصري ولكنه يتميز عنه بوجود ريش رفيع أبيض اللون على الجفن يشبه الأهداب ، وريش بطنه أصفر . ويقطن فلسطين وشمال غرب بلاد العرب وجنوب سينا .

بلبوس = بلبوس (F) (L) Muscari

شم (زر) : المفردات ومستدرك التاج . وباؤها الأولى فيه مفتوحة . أنظر الشرح في النوع التالي . جنس نباتات عشبية بصلية من الفصيلة الزنبقية فيه أنواع برية في بعض أنحاء الشام . || - معروف = بصل الزيز = حلحل M. chevelu. jacinthe à toupet (F) (m. comosum) (L) الكلمة اليونانية Bulbos وكانت تطلق على بصلة هذا النبات . ولم أجد بصل الزيز والحلحل في المعجمات . وجاءتا في المفردات مرادفتين للبلبوس . وجاءت الزيز بالراء بدلاً من الزاي الثانية وذلك في المفردات وفي شرح أسماء العقار وغيرها . ولكن ما يرهوف وجدها مضبوطة ضبط حروف بالزاي المعجمة في أحد المخطوطات وهو كتاب السمات في أسماء النبات للسويدي «باريس ٣٠٠٤ ورقة ٥٠» . وتطلق البلبوس اليوم على نباتات من أجناس وفصائل

أخرى .

بَلْتِينِيَّة (F) (Pulteræa) (L) Pulténée

شم (زر) : باسم طبيبك انكليزي . جنس جنبيات للترزين من الفصيلة القرنية . || - مضرسة أو « مسنة » P. dentelé (P. dentata) . || - منتصبه P. dressé (P. stricta) . || - منمطفة P. flexible (P. flexilis) .

بلج

مع (سر) : التبيج (مقابل) (E) Bleaching

بلج

مص (ح) : البُج أو السُّكَل أو النسر أبو ذقن أو كاسر العظام هو Gypaetus barbatus (L) من جنس Gypaetus من الفصيلة النسرية Vulturidae من رتبة الصقريات Falconiformes .

من قسم الطيور Aves وهو من أعظم الطيور الجوارح حجماً إذ يبلغ طول امتداد جناحيه ما يقرب من ثلاثة أمتار ، ومنقاره ضخم طويل قرني اللون ذو طرف أسود مقوس وله بضع ريشات قصيرة تحت فكه الأسفل تشبه اللحية ولذلك سمي « النسر أبو ذقن » ورأسه كبير مغطى بزغب أبيض تتخلله ريشات رفيعة سوداء ، ورقبته قصيرة ظاهرها أبيض وباطنها سدني اللون وبقية الأجزاء العلوية سوداء وعلى ريشها خطوط رفيعة بيضاء ، والصدر والبطن أبيض اللون وبالذنب اثنتا عشرة ريشة بادية الطول . وهو يستوطن المناطق الجبلية من جنوب أوروبا وجزر البحر المتوسط وينتشر إلى أفريقيا الشمالية الغربية وآسيا الصغرى وفلسطين وإيران والهملايا حتى غرب الصين كما يستوطن الحبشة وجنوب أفريقيا ومصر وسينا حيث هو في الأخيرة أكثر انتشاراً ويعيش هذا الطائر في أماكن حريزة بين الصخور ويهاجم قطعان الغنم ويحمل العظام ويلقيها على الصخور حتى تنكسر ليأكل ما بها من نخاع ، وتضع الأنثى بيضة واحدة أو بيضتين لونها أبيض أو موشى بالحمرة . || (ن) بَلْج Date fruits in a green stage . يطلق البلج على ثمر النخل مادام أخضر قريباً إلى الاستدارة إلى أن يغلف النوى وهو كالحصرم من العنب .

شم (زر) : بليحاء = إسلخ Gaude. herbe (L) (Reseda luteola) (F) aux juifs القاموس والمفردات . نبات عشبي صبغي من الفصيلة البليحاوية . || - Réséda (reseda) الاسم العلمي بمعنى المسكنة . جنس زهر من الفصيلة البليحاوية . || - عطرية R. odorant (R. odorata) . || - مصفرة = إسلخ R. jaun-odorata) . || - بليحاويات R. luteola) (R. Reséda) (F) فصيلة نباتية من ذوات الفلقتين سماها بوست خزامية نسبة إلى خزام وهي عامية شامية . أما الخزامي فنبات آخر .

بلخش

شم (ث) : بلخش = لعل Balais (Rubis) (F) ضرب من الباقوت .

بلد

شي (ث) : بلدة = حي (حي البلدة القديمة) (مقابل) (F) Cité .

شم (زر) : بلدة (مقابل) Auge . || (رج) بلدي (F) Indigène (E) Indigenous المولود في مجال معين أو في منطقة معينة ولا يكون معنوا .

مص (اج) : بلاد نامية Developed countries (E) . || - متخلفة Underdeveloped countries (E) . || (ث) - النصارى = النصرانية (Countries) . || (اج) بلدية Municipality . Christendom .

بلد يوم (E) Palladium

مص (ك) : عنصر ثمين من مجموعة البلاتين وزنه الذري ١٠٦,٧ وعدده الذري ٤٦ كثافته ١١,٥ ينصهر عند درجة ١٥٥٦ م ويغلي عند درجة ٢٣٠٠ م .

بلر

شم (زر) : بلور = خومة = در النجف Cristal de roche (F) مرو بلوري . وهو حجر بلوري معدني صاف تتخذ منه الأواني والخواتم والمعقود والثريات وغيرها . || - أزرق Saphir occidental (F) . || بلوريات - Cristallogra- phie علم البلوريات . أقرها مجمع مصر وعرفها بما يلي : علم يبحث في تبلور المعادن من حيث تكوينها وتركيبها وخصائصها الكيميائية والطبيعية وتصنيفها وأحوال وجودها وفوائدها .

شي (ث) : بلور (مقابل) Cristal de verre . || - بركاني enne حجر بركاني زجاجي أخضر إلى سواد . || بلريه Pélerine برنس قصير . شق (ط) : شبه البلور (مقابل) Crystalloid (E) . || العدسة البلورية من أجسام العين Crystalline Lens .

جر (فر) : بلور - Cristalliser (F) to cristalliser (E) . || ميلور - cristallisant = cristallisation-cristallization . || قابل لا = قابل للتبلر - Cristallisation-cristallization . || التبلورية - Cristallisable = cristallizability . || علم التبلوريات - Cristallographie = crystallography . || غير متبلور = لاشكلي - Amorphe (non cristallisé) . || المتبلورات = Cristalloides = crystalloids . || بلورة - Cristal = crystal . || أحادية المحور - C. uniaxe = uniaxial c. . || ثنائية المحور - C. biaxal = biaxal c. . || بلوري - cristallin = crystalline . || مبلرة - Cristallisoir = crystallizer .

مد : البلورة (مقابل) Pleura .

مص (ك) : بلورة (E) Crystal كل مادة صلبة مشكلة تشكيلاً هندسياً خاصاً بتوزيع منظم للذرات أو الجزيئات المكونة لها ، والمواد المتبلورة تنصهر في درجات حرارة ثابتة . || (ك) ال- الرئيسية Host c. الجزء البلوري الغالب في المادة الفلورية . || (ضو) - أحادية المحور Uniaxial c. بلورة يحدث فيها الانكسار المزدوج في اتجاه

واحد . - ثنائية المحور *Biaxial c.* هي بلورة ذات محورين بصريين . - (ك) - توأمية *Crystals, twin.* وتطلق على بلورتين تلتصقتا ونمت كل منها نمواً غير كامل نتيجة التلاصق . - الكربونات *Crystal carbonate.* وهي كربونات صوديوم متبلرة أحادية التأدر ، وصفتها الكيميائية $CaCO_3$. - غلظة *C. mixed* وهي بلورة متجانسة مكونة من نوعين أو أكثر من مواد بينها تشابه بلوري . - (اح) بلورات متجمعة *Druse crystals.* *Cluster crystals* بلورات من او كسالات الكلسيوم توجد في خلايا بعض النباتات وتكون في مجاميع متراصة . - نجمية *Rosette c.* بلورات من او كسالات الكلسيوم وتوجد متجمعة على شكل نجم . - (جي) - 'مُعوججة' *Distorted c.* هي البلورات التي انحرف شكلها الطبيعي لضغوط أثرت فيها أثناء التبلور . - (ك) - سائلة = سائل متباينة الخواص *Liquid c. (Anisotropic*) *liquids* عندما تسخن بعض المواد الصلبة تتصهر وتتحول إلى سائل عكس عند درجة حرارة معينة وإذا زادت الحرارة زال العكس عند درجة حرارة معينة أخرى وأصبح السائل شفافاً وهي حالة متوسطة بين البلورات الصلبة والسائل العادي والموحد الخواص ، *(Isotropic Liquid)* وتمثل حالة الاتزان في مثل هذه المواد على النحو الآتي : جسم صلب متبلور \rightleftharpoons بلورات سائلة (سائل عكس : *د أنيزوتروبية*) \rightleftharpoons سائل عادي شفاف (*أيزوتروبي*) \rightleftharpoons بخار مثل استيارات الصوديوم نقطة التحول إلى بلورات سائلة (أنيزوتروبية) هي $225^{\circ}C$ ونقطة التحول من سائل (أنيزوتروبي) إلى سائل حقيقي هي $270^{\circ}C$. - (جي) الك - البارزة *Phenocrysts* بلورات كبيرة الحجم تامة الشكل عادة ، توجد في بعض الصخور النارية المكونة من وسط معدني دقيق التبلور . - التوأمية *Twin Crystals* بلورات مثل التوائم ، تنشأ متشابكة . - الكاملة الشكل *Idiomorphic C.* هي بلورات المعادن التي توجد في الصخور النارية مكتملة الأوجه البلورية التي تميزها . - الناقصة الشكل *Allotriomorphic C.* بلورات المعادن التي توجد في الصخور النارية غير مكتملة الأوجه البلورية التي تميزها . - (ط) - فلوروسيليكات الصوديوم *Sodium fluorosilicate c.* - (ك) - إبرية *Needle shaped c.* بلورات تكون على شكل الإبر . - (جي) : دقيق التبلور *Microcrystalline* وصف للصخر الذي يتكون من بلورات دقيقة لا ترى بالعين المجردة . - غير متبلور *Amorphous* صفة للمعادن التي لا توجد في هيئة بلورات . - (ك) : تبلر تجزيئي *Fractional Crystallisation* طريقة تستعمل لفصل مركبين بعضهما عن بعض لاختلاف درجة ذوبانها في الماء أو في أي مذيب آخر . - المنطقة المدمية التبلور *Amorphous region*

مادة غير متبلورة *A. substance* وصف للمادة التي لا تكون على هيئة بلورات مثل النشا . - بلوراني [ج بلورانيات] *Crystalloid (s)* مصطلح قديم يطلق على المواد اللاغراوانية التي تذوب في الماء مكونة محلولاً تنفذ جزئياته أو أيواته خلال غشاء شبه منفذ . - بلوري [متبلور] *Crystalline* كل مادة بناؤها من بلورات . - التراكب ال - *Crystal, overgrowth* وهي نمو بلورة على بلورة أخرى من مادة تختلف عنها في التركيب وتتشابه معها في الشكل . - التائل - *C. Symmetry of.* حالة البلورة من حيث يمكن تقسيمها إلى قسمين متماثلين بأي مستوى يمر بأحد محاورها . - متعدد الشكل البلوري *Polymorphism* صفة للمادة التي بها أشكال بلورية متعددة . - النسق - *Crystal lattice.* الصورة الناتجة من تكرار وحدات منتظمة الشكل من الذرات أو الأيونات أو المجموعات الذرية المكونة للبلورة وتختلف باختلاف نوع البلورة . لا - [غير متبلر] *Amorphous* صفة للمادة التي لا تكون جزئياتها مرتبة في وضع خاص وهي تنصهر في درجة حرارة غير محددة . - (اح) - - توصف به الجسيمات التي لا شكل معين لها أو ذات الأشكال غير البلورية . - (ك) البنية البلورية *Crystal, structure.* - [ج الدلائل] *Crystallographic notation* مصطلحات خاصة بتوزيع أوجه البلورة ومحاورها . - متعدد *Polymorphism* مادة ذات صور بلورية مختلفة . - هيئة - مركبة *Combination (of crystals)* نظام بلوري بلوراته ذات أوجه مختلفة كل مجموعة تنسب منها إلى نظام بلوري بسيط . - (مر) ال - *Lens (of the eye)* - العتبات المركزية - *central opacities of L.* - خلع - *dislocation of L.* - استجمية - *Lenticular astigmatism.* - قوس الشيخوخة *Lentis, arcus senilis.* - (الا -] عدم البلورية [*Aphakia* .

بلس

شي (ث) : إبليس = شيطان (مقابل) *Satan (F)*
شم (زر) : بلسان *Balsamier (F) commiphora ou balsamodendron (L)* جنس نبات



يشمل أنواعاً من الشجر كالمر والمقل وبلسم مكة والمر الحجازي . وهي من الفصيلة البخورية . أما البلسان والبلسان في اصطلاح اليوسم فهو الحمان *Sureau (F)* .

مد : بلسانيات (مقابل) *Caprifoliacées* .

بلسك

شم (زر) : بلسكاه = بلسكي = لصيقي = حشيشة الأقمى *Gaillet gratteron (F) (g. aparine) (L)* المعجات والمفردات . عشبة مضرة تلتصق ثمرتها بالثياب اذا مستها .

بلسم

شق (ط) : بلسم (مقابل) *Balsam (E)* .
شي (ث) : بلسم *Baume (F)* . - بلسمية = حقة العطور . *Balsamaire* .

شم (زر) : بلسمية = فاغية الجنان *Baisamite odorante.baume des jardins (F) (balsamita (L) (L) suaveolens* الأولى معربة ، والثانية مترجمة . نبات زراعي عطري من المركبات الأنوبية الزهر .

البلسن (م) *Bolson (E)*

مص (جغ) : اصطلاح محلي في المكسيك وجنوب غربي الولايات المتحدة ، يطلق على حوض ذي تصريف داخلي في الأقاليم القاحلة والشبهية بالقاحلة ، وتنتهي إليه دلتايات غرينية .

البشفية *Bolchevism (E) Bolchevisme (F)*

مص (اج واق) : د هي مذهب شيوعي يرى أن من المستحيل على الهيئة الاجتماعية أن تنتقل طفرة من النظام الرأسمالي إلى النظام الشيوعي ، وأنه لا بد من دور انتقالي يطبق فيه مذهب الجماعة إلى أن تتغير عقلية الناس . وواضع هذا المذهب لينين *(Lénine)* .

بلعون

شم (زر) : بلسون = مالك الحزين *Héron (F)*
(L) (ardea) جنس طير كبير من الفصيلة



البشونية ورتبة طوال الساق . - أرجواني *H. pourpre (a. purpurea)* . - أرمسد *H. cendré (a. cinerea)* . - بلشونيات *Ardéidés (F)* فصيلة طير من رتبة طوال الساق تشمل البشون وغيره .

بلط

شم (زر) : بلط = بلطة = قطة *Hache (F)*



البلط في المعجات المخروط . وفي التاج : و العالمية

Carreau de pavement . - القبر = شاهدة
Plate tombe . - بلطة كبيرة « فراعة » (لقطع
الشجر) Cognée .
Carrelage (F) paving (E) تبليط (فر) :
Dalle = slab . - فطرية .
D. champignon = mushroom s .
D. nervurée = ribbed s . مصصبة

مص (ح) : البُلطي أو المشط اسم جنس Tilapia
(L) من الفصيلة البلطية Cichlidae من رتبة
التليوستيات Teleostei من قسم الأسماك Pisces
وهو سمك يوجد بالنيل وبعض البحيرات المصرية
وفي المياه العذبة بالشام ، لها أجسام مفلطحة
الجانبين ومنمطة بقشور هدية أو مشطية ولها في
متوسط السعة تحيط به شفتان غليظتان وبه ثلاثة
صفوف من الأسنان أو أكثر ولها خيطان جانبيين
والزعنفة الظهرية طويلة وبها من ١٣ إلى ١٩
شوكة و ١٠ إلى ١٣ من الأشعة الزعنفية اللينة .
ويختلف طولها تبعاً لسنها وقد تبلغ ٥٣ سنتيمتراً
في بعض الأنواع وهذه الأسماك تحمل البيض بعد
التلقيح في فمها حتى يفقس ومن أنواعها في مصر :
(١) سمك بلطي أخضر Tilapia zillii ولونه
زيتوني أو أغبر أو فضي إلى الخضرة وعلى الجانبين
خطوط عرضية داكنة . وتمتاز بأن الأهداب
الخيشومية عددها ٨ إلى ١٠ على الجزء الأسفل
من القوس الخيشومي الأمامي .

(٢) سمك بلطي أبيض T. nilotica ولونه أغبر
أو أغبر فضي وعلى الجانبين خطوط عرضية داكنة
وقد تكون معدومة . وتمتاز بأن الأهداب
الخيشومية عددها ١٧ إلى ٢٥ على الجزء الأسفل
من القوس الخيشومي الأمامي . (ح) :
البوط خشب صلد متين مصفر اللون Ash
(E) « Froxinus Excelsior » . (م)
البلطة Axe أداة على شكل مطرقة ذات حافة
حادة تستعمل لقطع الأخشاب بالطرق ، وتستعمل
عادة لقطع الأشجار وفروعها . || بلطة Hatchet
بلطة صغيرة تستعمل للتشكيل الابتدائي للأخشاب
الحام .

بلع

شق (ط) : بلع = إزدرد (مقابل) Deglutition
(E) . || ابتلاع = إزدرد Ingestion . || يبلع
= يجرع ، بلعة = جرعة Gulp . || بالعات
الصغير = بلعات صغيرة Microphage . ||
بلعوم = حلق Guttur. pharynx . || انفي
Nasopharynx . || التهاب Pharyngitis -
تنجج Pharyngismus . || خرغ -
Pharyngotomy . || بلعومي Pharyngeal
|| لساني شفوي Labioglossopharyngeal .
|| انفي - Gutturonal . || حنكي -
Gutturopalatal .

شي (ث) : بالوعة = بلاعة = بشر المرحاض
Puisard (F) .
جر (فر) : بالبع = ماص Absorbant (F)

ويفيد أقرارها . وهذا النوع كثير في جبال الشام .
|| - أمرد C. glabre (Q. glabra) . ||
C. à glands fasciculés (Q. خصلي الثمر
conferta) . || - خيزراني الورق C. à
feuilles de bambou (Q. bambusæfolia)
|| - ذو لونين C. bicolor (Q. bicolor)
|| - رباني الورق C. à feuilles lyrées (Q.
lyrata) . || - رمادي C. cendré (q.
cinerea) . || - رومي = ملول C. velant
(q. ægilops) . مبدول في جبال الشام . وتستعمل
أقماع غماره في الدباغة ، ولها تجارة رائجة . ||
زندي C. pédonculé (q. pedunculata) . ||
- شاك الورق C. à feuilles piquantes
(q. agrifolia) . || - صفافي - C. à
feuilles de saule (q. phellos) - طوزا = بلوط
البرانس c. tauzin (q. tauza) . || - غاري
c. laurier (q. imbricaria) . || - غدي
c. glanduleux (q. glandulifera) . ||
الفلين = يهش C. liège (q. suber)
في المفردات انه الشوبر suber بمجمية
الأندلس . قلت وهو الذي يستخرج من لحائه
القرق أي الفلين . || - قرمزي = سنديان = بلخ
= بلاخ C. kermès (q. coccifera) . القاموس
والسنديان مصرية قديماً من الفارسية وشائعة في الشام .
وهذا النوع كثير في جبال الشام وله ضروب . ||
- قوي C. rouvre. drille (q. robur) . ||
- كبير المآبر C. à grandes anthères (q.
macranthera) . || - لاطيء الزهر C. à fleurs
sessiles (q. sessiliflora) (يوجد في لبنان)
|| - لبنان C. du Liban (q. libani) مبدول في
لبنان وجبال اللكام . || - لوك C. look (q.
look) قال بوس انه يوجد في وادي الحرير وفي
جبل الشيخ بالقرب من راشيا وفي حوران وغيرها .
|| - مائي C. aquatique (q. aquatica) . ||
- « مغني » الورق C. à feuilles d'aune (q.
alnifolia) . || - مكنز الورق C. à f.
serrées (q. serrata) . || - المناقع C. des
marais (q. palustris) . || - وبري C. pube-
scent (q. pubescens) . || بلوطيات Cupuli-
fères (F) الفصيلة البلوطية وتسمى الفصيلة القمعية
ترجمة . وهي من ذوات الفلقتين عديدة التوجيحات ،
تشمل معظم الملحوات من شجر الأجرع ، وتقسم
ثلاث قبائل : البلوطية والبتولية والبندقية . ||
بلوط Gland ثمرة شجر الفصيلة البلوطية والقبيلة
البندقية . وهي ثمرة يابسة لا تتفتح يحيط بها قمع
ولها بزة واحدة .
مد : البلوط الأشعر (مقابل) Quercus cerris (L)
|| - البرتقال Q. lusitanica : || بلوطيات
Cupulifères (F) .
شي (ث) : بلاط (مقابل) Dalle (F) . || بلاط
Pavé . || تبليط Dallage . || - Pavage .
|| - مبلط Carrelage . || مبلط Carrelage . ||
بلاطي Aulique نسبة للبلاط الملكي . || بلاطة

يسمونه البلطة . - وقد أقر مجلس مجمع مصر البلطة
للأداة المشهورة التي تستعمل لقطع الشجر والخشب .
أما القطاعة والقاطعة فأصلح في نظري من البلطة للدلالة
على الآلات والأدوات المستعملة في الزراعة . ||
بلطي = مشط (L) Chromis الأولى في مصر وقد
ذكرت في التاج . والثانية عامية شامية . ومن
أسمائه الحرشقا والحرشقل . جنس أسماك من الفصيلة



البلطية يعثن في المياه الحولة ولا سيما في النيل وبحيرة
طبرية وبحيرة الحولة . || - طبرية = مشط طبرية
C. tiberiatis نوع يعد أهم سمك في بحيرة طبرية
وبحيرة الحولة . || - النيل = مشط النيل
C. niloticus نوع يكثُر في النيل والأردن وبحيرة
طبرية وبحيرة الحولة . || بلطيات Cichlides ou
Chromidés (F) أو مشطيات أو خرشقلات .
ورجعت الأولى أي البلطيات لأن البلطي ورد في
مستدرك التاج . فصيلة سمك من شائكات الزعانف
فيها السمك المسمى البلطي في مصر والمشط في الشام .
|| بلاطة Balata (F) mimusops balata (L) مصرية .
شجر عظام أمريكية من فصيلة السبوتيات .

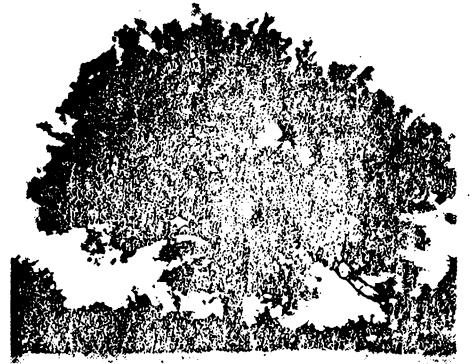

|| بلوط (I) (Quercus) (F) Chêne البساط
آرامية ، عن مايرهوف . جنس شجر من الفصيلة الباطوية
ومن أهم شجر الأجرع . || - أجرع C. Rouge .
(Q. rubra) . || - أخضر C. yeuse .
Vert (Q. ilex) يوجد في سواحل الشام . ||
- أرجواني C. écarlate (Q. coccinea) . ||
- أسود C. noir (Q. nigra) . || - أشعر =
عزُر = لك (Q. cerris) C. chevelu اللك
عامية لبنانية ، والعزُر عامية في جبال اللاذقية .

وهو سمك صغير يبلغ طوله عشرة حتميات ولون ظهره إلى الزرقة وجانباه ويطنه فضية اللون وفي رأسه بريق ذهبي ومقدمه مدبب يطول إلى ما يحاوز الفكين . له زعنفة ظهرية واحدة توجد عند منتصف الجسم تقريباً ، وهي صغيرة الحجم بها من أربع عشرة إلى ست عشرة من الأشعة



الزعنفة اللينة . وتبدأ الزعنفة الشرجية على السطح السفلي للجسم بعد نهاية الزعنفة الظهرية بمسافة قصيرة ، وبها من تسع وعشرين إلى اثنين وثلاثين من الأشعة الزعنفة اللينة ، وزعنفتها الذيلية مشقوفة ويعيش السلم في البحر الأحمر والمحيط الهندي . || (ن) : أبلئمة (Leaflet, single (E) الأبلئمة هي خوصة المثل والنخل .

شم (زر) : بلم (Anchois (F) (Engraulis) (L) الواحد بلمة . جنس سمك صفار من فصيلة الصابوغيات .

بلع

مص (ك) : بيلمر (Polymerise, to (E) . بلمرة Polymerisation هو تفاعل يتحد فيه جزيئان أو أكثر من نفس المادة بعضها مع بعض ليكونا مركباً آخر . قد يمكن تحويله إلى المادة الأصلية مثل : ٣ ك١ ك٢ = (ك١ ك٢) ك٣ .

البلمية (السيجاريات) (Belemnites (E) مص (جي) : ذوات رؤوس قدمية بائدة صدقتها على شكل السيجار وزمنها الجيولوجي من العصر الثلاثي (الترياسي) حتى آخر العصر الطباشيري .

بله

مص (ق) : البله = العته (Imbécilité (F) . (ط) البلاء العائلية الكمنية Amaurotic familial idiocy (E) مرض يصيب أطفال اليهود . يقضي على المريض في حوالي سنتين . وفيه يحدث بلاءة وضمور في العصب البصري ينتج عنه كمنة . شق (ط) : أبله = معتوه = فدم (Idiot (E) . = غبي Imbecile .

البلهارسية (الشمستوسومية)

Bilharziasis = Schistosomiasis (E) مص (ط) : مرض طفيلي سببه وجود ديدان البلهارسيا بالأوردة البابية أو المثانة .

بلوتوس

شي (ث) : بلوتوس (رب الثروة) (Ploutos (g) .

بلوتون

مص (جي) : بلوتونات (Plutons (E) أجسام الصخور النارية أو الشبيهة بالنارية تتكون تحت سطح الأرض إما من تصلب الصهارة أو التأثر الصهاري في صخور قديمة . || - تالية التكتونية Post-tectonic . كتل بلوتونية زمن تدخلها لاحقاً لزمن حدوث الحركات الأرضية . || -

بلغم

شق (ط) : بلغم = لغم (مقابل) Lymph (E) . || - محيطي (في الأذن الداخلية) Périlymph . || نظير - = نظير اللغم Lymphoid . || سرطان بلغمي بشروي Lympho-epithelioma . || ورم - Lymphoma . || ورم عفسي - Lymphosarcoma . || شعريات بلغمية Lymph-phatics . || أوعية شعرية بلغمية . || كرية - Lymphocyte . || تصور البلغميات Lympho-poesis . || مصورات - Lymphoblasts . مص (ط) : البلغم Phlegma « خلط من أخلاط الجسم وهو أحد الطبائع الأربع (قديماً) .

بلق

شم (زر) : بلق Mica (L) البلق عن الأب أنستاس . وكانت العرب تطلق كلمة الطلق على هذا الفلز أيضاً . صوانات الألومين والبوطاس والحديد والمنيسيا . وهو أحد الأجسام التي يتركب منها الأبل أي الفرانيت . || - مشق Mica-schiste (F) حجر يحوي البلق والحجر المشق أي الشست . || أبلق Traquet motteux (F) (S. cenanthe ou Cenanthe cenanthe) .

أبو بلق في الشام . وقد جعل « مينزهاغن » في كتابه طيور مصر كلا من جنس Enanthe و Saxicola مستقلاً عن الآخر . وذكر ثمانية عشر نوعاً من الجنس الثاني . || بقاء = مالالوقة Méléaleuca (F) (m.) (L) من اليونانية بمعنى أسود وأبيض لأن سوق بعض الأنواع سود وفروعها بيض . والثانية معربة . جنس أشجار وجنات من جزائر الهند ومن الفصيلة الآسية فيه أنواع طيبة وأخرى للترتين . || - حرشية M. écailleux (m. squamea) . || - خلنجية السورق M. à feuilles de bruyère (m. ericifolia) . || - ساطعة M. éclatant (m. fulgens) . || - عرعرية الورق M. à feuilles de genévrier (m. juniperina) . || - كاجيبوت M. Cajèput (m. cajeputi) (L) يستخرج منها دهن الكاجيبوت . || - كبية M. glomerulé (m. nodiflora) . || - مؤشرة M. strié (m. striata) . || - مبيضة M. blanc (m. leucadendron) . يستخرج منها القومينول المستعمل في الطب . || - محمرة M. rougissant (m. erubescens) .

بلل

شق (ط) : إبلال = نقه = استعادة الصحة (مقابل) Recuperation (E) .

جر (فر) : بلل = حقن (للغشب بمادة الكريوزوت) Imprégner (F) to impregnate to permeate (tissue) (E) .

بلم

مص (ح) : بلم ويسمى الصبر في سواحل البحر الأحمر وهو Engraulis boeema (L) من جنس E. من الفصيلة البلمية Clupeidae من رتبة التليوستيات Teleostei من قسم الأسماك Pisces .

Absorbent (E) . بلوع = مصاص Absor-beur (F) absorber (E) . || إبتلع = إمتص Absorber = to absorb . || مبلع = ممتص Absorbé = absorbed .

مص (ج) : بالغة Doline or Dolina (E) فجوة مقفلة في إقليم (الكارست Karst) تتكون من ذوبان الحجر الجيري السطحي بتلغ مياه الأمطار . || (ط) : الابتلاع Deglutition دخول شيء كاطعام أو الشراب من الفم إلى البلعوم فالمرء فالملعة . || بلمع (ج . بلاعم) Macrophage خلية تلتهم كل مادة غريبة مجاورة لها . || (بك) - كبير M. - صغير [بليعيم] Microphage . || (ط) بلعوم Pharynx . || (اح) ال - Gullet . || تحت - Hypopharynx أحد أجزاء الفم في الحشرات يقع بين الفك والشفة العليا وهو امتداد الحافة الخلفية لفتحة الفم مكونة تركيباً اسطوانياً مفلطحاً بعض الشيء . || (ط) الحيز جنيب - Parapharyngeal space . || تقويم - Pharyngoplasty وهو إصلاحه جراحياً . || (بك) بلاعم Phagocytes . || البلعمة Phagocytosis . || (مر) البلعمية Phagocytism . || البلعمة Phagocytism نظرية ال - P. theory . || بلمعي Phagocytic الدليل ال - Phagocytic index . || بلعومي خيشومي Pharyngobranchial .

بلعم

شم (زر) : بلعم = بلعمة Phagocyte خلية تمهدق بالأجزاء العضوية أو غير العضوية في الجسم وتضمها والنسبة إليها بلعمي وعملها بلعمية Phagocytisme .

شق (ط) : بلعمة Phagocytosis (E) . بلعات Phagocytes خلايا آكلة للجراثيم . || - كبير = بالمات الكبير Macrophage .

بلع

مص (اج) : بالغ (مقابل) Adoiescent (E) . (ق) مبلغ التأمين Somme assurée (F) . || - الدين Le chiffre de la créance . || المبالغ المستحقة للخرانة العامة Sommes dues au trésor . || (مؤ) بلاغ Information report public (F) . || (E) Rapport d'information . || للصحف Press release, (E) communiqué . || (ق) إبلاغ Dénonciation (F) . هو إخطار بضمون ورقة من أوراق المرافعات . || - الشحن Déclaration d'aliment .

شم (رج) : بالغة (E) adult (F) Adulte في الحشرات : هي الحشرة الكاملة أي التي كمل نموها « تمت أطوار انسلخاتها » . || تفاوت البلوغ = تفاوت النضج Dichogamie (F) d.y (E) العناصر الشقية « الجنسية » الذكورية والأنثوية في أوقات مختلفة .

شق (ط) : بلوغ (مقابل) Puberty (E) . || - مبكر Pupertas præcox .

بندول (E) Pendulum

مص (م) : جسم متحرك حركة تذبذبية حول محور أفقي ثابت . || - قذفي Ballistic P. بندول مركب يستعمل لقياس سرعة القذائف .

جر (فر) : البندول = النواس = Pendule (F) P. simple pendulum (E) || - بسيط = نواس - P. s. equi- valent = e. s. p. || - قذفي = النواس القذفي P. balistique : ballistic p. || - الكهربي = النواس P. électrique . electric p. || - مخروطي = النواس = Pendule cônica || - المركب = النواس = Pendule conical p. || - المركب = النواس = composé = compound p. p. compensé = compensated p.

بنزالدوكسيم (أو كسيم البنزالدهيد)

Benzaldoxime (E)

مص (ك) : مركب يتكون بتكثيف البنزالدهيد مع ايدروكسيل أمين وصيغته الكيماوية كـ يد . ك يد = ن - ايد .

بنزالدهيد Benzaldehyde = oil of Bitter almond مص (ك) : سائل عديم اللون له رائحة زيت اللوز المر .

بنزوفينون (E) Benzophenone

مص (ك) : كيتون ثنائي الفينيل تركيبه الكيماوي كـ يد كـ يد < ك = ايد .

بنزول (E) Benzene - Benzol

مص (ك) : هو سائل قابل للاحتراق يتكون من الكربون والهيدروجين ورمزه الكيميائي كـ يد ويمكن الحصول عليه من تقطير قطران الفحم الحجري . وقد يحضر بطرق أخرى مختلفة ويغلي في درجة ٨٠.٤° م وهو أبسط المركبات العضوية العطرية وإليه تنسب هذه المواد . || - [بنزين عطري] Aromatic B. مادة عضوية صيغتها الكيماوية كـ يد تستقطر عادة من تقطير قطران الفحم الحجري .

بنزوين

مص (ك) : (مقابل) Fenzoin (E) .

بنزونيترييل [سيانيد الفينيل] Benzonitrile (E) Phenyl cyanide (F)

مص (ك) : مركب عضوي أروماتي صيغته كـ يد . ايد .

بنزيدرين (E) Benzedrin

مص (ك) : مادة تستعمل منبهاً للأعصاب (mental stimulant) وصيغته الكيماوية : كـ يد . كـ يد (ن يد) .

بنزيدين (E) Benzidine

مص (ك) : مركب عضوي به حلقتا أنيلين في وضع باراوي .

بنزيل

مص (ك) : بنزيل أمين Benzyl amine (E) سائل عديم اللون له رائحة نفاذة يغلي عند ١٨٧° م وصيغته الكيماوية كـ يد . كـ يد . ن يد . || -

مص (فل) : تطلق على مذهب المنفعة الذي قال به بنتام (١٨٣٢) ، وأساسه أن غاية الأخلاق تحقيق أكبر قدر من المنفعة لأكبر عدد ممكن من الناس ، وهذه هي السعادة . والسعادة ما يجلبه العمل من لذة ، واللذات متفاوتة بحيث يمكن تقديرها كياً .

بنتانون (E) Pentanone

مص (ط) : « مذيب نباتي من طائفة الكيتون » .

بنتوس (E) Benthos

مص (جن) : كائنات نباتية وحيوانية تستقر في أعماق البحار ، وهي بخلاف البلاكتون والنكتون .

بنغومة = عم (L) Loranthe (F) (loranthus)

شم (زر) : المفردات . جنس نباتات طفيلية من الفصيلة العممية تنص نسج الشجر ، وهي قريبة من الدبق Gui .

بنج (L) Jusquiam (F) (hyoscyamus)

شم (زر) : البنج من الهندية . جنس نباتات طبية مخدرة من الفصيلة الباذنجانية . || - أبيض - J. bla- nche (h. albus) || - أسود - J. noire (h. niger) .

بنجكشت = أرثد = حب القعد Gattilier (F) (vitex agnus castus (L)

شم (زر) : المفردات . والأولى من الفارسية بمعنى ذي خمس أصابع . جنينة للتزيين من فصيلة رعي الحمام .

بند

مص (اح) : البند (مقابل) Vane or Vexillum (E) .

بندق

شم (زر) : بندق = جلتوز Noisetier (F) (L) (corylus) الأولى من اليونانية والثانية أي الجلود محرفة من الفارسية : عن مايرهوف . جنس جنبات من الفصيلة البتولية عند بعضهم والبندقية عند بعض ، فيها نوع يزرع لثمره وأنواع تثبت في الأحراج أو تزرع للتزيين . || - أمريكي N. d'amérique (c. americana) || - طويل الثمر أو أنبوبي الثمر N. tubulé (c. tubulosa) || - معروف أو شائع N. commun ou ave- linier ou coudrier (c. avellana) هو البندق



الشائع الذي يؤكل بزره . || - منقاري N. rostré (c. rostrata) || - بندقية = جلوزة (ثمرة البندق) Noisette (F) || - بندقية Corylées قبيلة من الفصيلة البلوطية فيها البندق ويسمى الجلود . شي (ث) : بندقية قديمة Mousquet سلاح ناري قديم . || - بندق Baioque نقد قديم .

سابقة التكتونية Pre-tectonic P. كتل بلوتونية تتدخل بين الصخور المنطقة قبل حدوث الحركات الأرضية . || - متوافقة Concordant P. كتل بلوتونية تتدخل بين الصخور القديمة موازية للطبقات . ومن أمثلتها الجدد الموازية واللاكوليت والفاكوليت . || - متخالفة Discordant P. كتل بلوتونية تتدخل بين الصخور القديمة قاطعة للتراكيب البنائية لتلك الصخور . ومن أمثلتها الجدد القاطعة والأعناق البركانية . || - متزامنة Syntectonic (Synchronous) P. كتل بلوتونية يصاحب تدخلها في صخور المنطقة حدوث الحركات الأرضية .

بلوتونيوم

جر (فر) : البلوتونيوم (مقابل) Plutonium (L) بلاد

مص (فل) : لامبالاة Adiaphorie (E) indifférence (F) حال تساوى معها قيم الأشياء وهي من صفات الحكيم (الرواقية) .

بمباس (Spanish) Pampas

مص (جن) : اصطلاح محلي في أمريكا الجنوبية يطلق على السهول المعبشة التي تمتد حول نهر لابلاتا من الأنديز إلى المحيط الأطلسي . || - رياح ال - Pampero ريح قوية باردة تهب على إقليم البمباس في الأرجنتين وأورجواي في مؤخرة الانخفاضات الجوية .

بمادوري = قوطة = طماطم = Tomato - pomme d'or. p. d'amour (F) (solanum lycopersicum (L)

شم (زر) : الأولى في الشام خاصة وتكتب أيضاً بالهاء . والثانية والثالثة في مصر . وكلها حديثة . وليس لهذا النبات اسم عربي لأن أمريكا مهدده . والبنادوري من الايطالية Pomo d'oro أي تفاح الذهب . وطماطم من Tomate وهي من لغة الأزتيك القديمة في المكسيك . ولا أدري ما هو أصل كلمة قوطة . بقل سنوي زراعي مشهور من الفصيلة الباذنجانية تطبخ ثماره وتمصر . وله أصناف زراعية كثيرة . ولجنس البنادوري أنواع غير هذا النوع تمد من نباتات التزيين كالأنواع التالية . || - سحبية T. en chapelet (L. rosarigerum) || - صغيرة الثمر T. à petits fruits (L. micro- carpum) || - عبقودية T. à grappes (L. racemigerum) || - كرزية T. cerise (Lycopersicum cerasiforme) .

بنتا (E) Pinta

مص (مر) : مرض جلدي يسببه تريبانوم

بنتاكرماتية (E) Pantachromism

مص (ك) : حالة وجود المادة في أكثر من لون .

بنتال (E) Pantal

مص (ك) : أشابة تحوي الألومنيوم والنحاس والمجنيز وهي تقاوم التآكل .

بنتامية (F) Benthamism (E)

entières (b. integrifolia) - كيرة الزهر
- B. à grandes fleurs (b. grandis)
B. à feuilles serrées (b. مرصوة الورق
serrata).

بنك

مص (حض) بنك (E) Bench - [منجرة]
النضد الذي يؤدي النجار عليه أعماله. || حمار
support مسند على هيئة رقي ثمانية متصلان
بمواضع حمل الألواح أو الأعمال المنجرة. ||
ثقابة بنكية Bench Drill ثقابة صغيرة تثبت
على بنك. || جلاخة - B. grinder جلاخة صغيرة.
تركز على - وتستعمل للتجليخ اليدوي. ||
(اق) ال - [المصرف] Banque (F)
Bank (E) البنك مؤسسة تقوم بعمليات الائتمان
بالاقراض والإقراض. || ال - المركزي [أو
المصرف المركزي = البنك الرئيسي أو المصرف
الرئيسي = بنك البنوك أو مصرف المصارف]
Banque centrale ou banque des banques
Central bank or bankers, bank اسم
يطلق على - الإصدار. || - الإصدار [مصرف
B. d'émission (F) Bank of issue (E) -
هو الذي يقوم بإصدار الأوراق المصرفية. ||
|| البنوك الزراعية [المصارف الزراعية]
Banques agricoles هي التي تقوم بعمليات
التسليف الزراعي. || - الأعمال = مصارف
الأعمال B. d'affaires هي التي تقوم بعمليات
طويلة الأجل مثل إنشاء منشآت صناعية. ||

بن

شم (زر) : بن (L) (Coffea) (F) Caféier
جنس جنبة دائمة الخضرة من الفصيلة القويّة أم



أنواعها البن العربي. ويسمى القهوة. وهي أيضاً
ثمارة تحمص وتسحق وتملى في الماء. وليس لهذا
الشجر ذكر في المعجمات الأصلية ولا في المفردات.
والقهوة في اللغة الحمر. وهي بمعنى البن مولودة.
وكلمة البن أيضاً مولودة. ويظن أنها من الحبشية.
والبن ينبت برياً في الحبشة وفي بعض بلاد أفريقيا
الاستوائية. وقد نقل من اليمن إلى الهند فالي أمريكية
الاستوائية ولا سيما إلى البرازيل. ولم تعرف قهوته
في البلاد العربية إلا منذ أربعة قرون ونصف.
وذكر صاحب التاج البن وقهوته دون أن يمزوها
إلى المعاجم الأصلية لأنها خلت منها كما ذكرت.
والاسم العلمي والاسم الفرنسي كلاهما من قهوة
العربية. || - ضيق الورق C de Rio-Nunez
(c. stenophylla) جنبة ثمارها كروية لا تساوي
ثمار البن العربي. وهذا النوع يزرع وينبت برياً في
غينية الفرنسية وفي سارالبون. || - عربي
Caféier d'Arabie (Coffea arabica) أهم



V. odorante (v. odorata) عطر . ||
- || - قرني (v. cornuta) V. cornue . ||
كفي الورق (v. palmées) V. à feuilles
mata) (v. كندي) V. du Canada
canadensis) . || - ملعقي الورق
- || - (V. cucullata) feuilles en cuiller
مثلث الألوان = زهرة الثالث = بنصة
(v. tricolor) pensée هرجاية بعامية الدماشة.
والبنصة تعريب الفرنسية في مصر. نوع من البنفسج جميل
له ضروب عديدة. || بنفسجية (L) Ionopsidium
لأنها تشبه البنفسج. جنس زهر من الفصيلة الصليبية
بنفسجيات (F) Violacées ou violariées
الفصيلة البنفسجية من ذوات الفلقتين كثيرة التوزيعات
فيها البنفسج.
جر (فر) : بنفسي (مقابل) Violet (F E)
مص (فن) : بنفسي (F) Violet (E) يصنع
من نبات يسمى الشجار ويعمل كيميائياً من
قطران الفحم. || (بك) - الحنطيانا Violette
gentian (E).

بنقراس (E) Pancreas

مص (ط) : البنقراس [أو المعقد = لوزة
المدة = الحلوة] P. || - أسلي أو معقد أسلي
P. aselli . || التهاب ال - Pancreatitis . ||
العصارة البنقراسية [أو العصارة المقدية]
P. juice .

بنقراطيون (L) (pancratium) (F) Pancratier
شم (زر) : مرعبة. وهي من اليونانية بمعنى القوة الكاملة
إلماً إلى خواص طبية مزعومة في بعض أنواعه.
جنس زهر من الفصيلة النرجسية. || - مجري
P. maritime. lis maritime. lis narcisse
(P. maritimum) من أسماء نرجس البحر
وزنبق البحر وزنبق نرجسي وغيرها. ولم أر وجهاً
لقول عيسى وما يروى أنه القمل. نوع معمر بري
ويزرع، زهرته بيضاء عطرة مؤلفة من أنبوب
طويل نحيف ينقسم في اعلاه ستة أقسام متساوية
منحنية.

بنفسية (F) (L) Banksia

شم (زر) : باسم عالم إنكليزي. شجر
وجنبه للتزيين من فصيلة الورديات. || - بيبة
(L) B. magnifique (F) (b. speciosa) . ||
عريضة الورق (b. latifolia) B. à larges feuilles
|| - غربية (b. occiden- B. occidental
|| - كاملة الورق (B. à feuilles talis)

بنزيليدين الأنيلين (بنزيليدين أنيلين)
Benzylidene aniline مركب صلب ينتج
بتكثف جزئي البنزالدهيد مع جزئي أنيلين
وصيغته الكيماوية كـ يد . ك يد : ن . ك يد .

بنزين (E) Benzine

مص (ك) : هو سائل شديد القابلية للاشتعال
ينتج من تقطير البترول الخام بين درجتي ٤٥° م
و ١٥٠° م تقريباً وهو مزيج من عدة هيدرو
كربونات. ويستخدم مذيباً للمواد الدهنية. ||
- (بنزول) Benzene أيدروكربون حلقي
صيغته الكيماوية كـ يد . (ويختلف عن البنزين
المعروف ببنزين السيارات الطائرات ... الخ)
الذي هو خليط من أيدروكربونات سائلة غير
أروماتية. || سداسي كلوريد ال - (البنزول) =
جاكسان B. Hexachloride (gamaxane)
مركب يحضر بإضافة الكلور للبنزول في درجات
الحرارة المعتادة في ضوء الشمس المباشر وتركيبه
الكيماوي كـ يد . كل . || حمض بنزين سلفونيك
B. sulphonic acid مركب متميع صلب عديم
اللون يحضر بتسخين البنزين مع حمض الكبريتيك
المركز وصيغته الكيماوية كـ يد . كـ يد .
|| (ط) - [جازولين] Benzine - gasoline
مزيج من الهيدروكربونات المستخلصة من تقطير
البترول. || (م) - Petrol, B. سائل لا لون
له قابل للاشتعال يستقطر من البترول في درجة
حرارة بين ٧٠° و ٩٠° درجة مئوية

بنسلين (E) Penicillin

مص (ط) : عقار يقف نمو الجراثيم ويفيد في
كثير من أمراض التقيح. || البنسيلية
Penicilliosis وهو العدوى بأنواع من البنسيليوم
(فطر العفن) في الجلد والأذن وأحياناً في الرئة.
|| البنسيليوم Penicillium هو فطر العفن.
بنطسطمون (F) (Pentstemon) (L) Pentstémon
شم (زر) : من اليونانية بمعنى خماسية الأسدية
إلماً إلى وجود خمس أسدية منها واحدة عقيمة.
جنس زهر من الفصيلة الحنجازيرية. || - أهر
قانيء (P. rouge éclatant) (P. puniceus).
|| - أهرمد (P. glabre) (p. glaber). || -
أنيق (P. élégant) (p. speciosus). || - بيضي
الورق (P. à feuilles ovales) (p. ovatus). ||
- جُرُسي (P. campanulé) (p. campanulatus)
|| - مختلف الورق (P. hétérophylle) (p.
heterophyllus). || - مري (P. de murray)
(p. murrayanus). || - هرتفي (P. de
Hartweg) (p. hartwegii).

بنفسج (F) (Viola) (L) Violette

شم (زر) : جنس زهر مشهور من الفصيلة البنفسجية
أنواعه وضروبه كثيرة. ومن أنواعه : || -
الأحراج (V. des forêts) (v. sylvestris). || -
ذو دابة (V. éperonnée) (v. calcarata). ||
- ذو زهرتين (V. à deux fleurs) (v. biflora)

بنات وردان التي نسميها الصراير ويسمونها
الفرنسيون Cafards
شق (ط) : البنية = الصيغة (كيميا) = مزاج =
جيلة (E) Constitution . || بنوة شرعية
Legitimacy . || رمد بني Gonorrhœal
G.Arth- . || التهاب المفصل الـ
ophthalmia . || رثية بنية G. Rheumatism . ||
سيلان - بالعامية (التعقبة) Gonorrhœa . ||
مكورات بنية Gonococcus .

مص (ح) : ابن آوى والجمع بنات آوى ويقال
له لغوؤض وعلوؤض وشغبر وهو حيوان من
جنس (E) Canis من الفصيلة الكلبية Canidae
من رتبة اللواحم (آكلات اللحوم) Carnivora
من الثدييات Mammalia وابن آوى أصغر
حجماً من الذئب وذيله طويل غزير الشعر طوله
نحو ثلث جسمه ، ولونه رمادي إلى الصفرة داكن
من ظهره وباهت من بطنه . ويصعد ليلاً في
قطعان . ويتغذى من الثدييات الصغيرة كالغنم
والغزلان وكذلك من الدواجن كما يتغذى من
الجيف . ومنه نوعان : (١) ابن آوى الشائع
ويعرف في العراق وفي الشام باسم « واوي »
Canis aureus . ويوجد في الجنوب الشرقي من
أوروبا وشمال أفريقيا وآسيا وغيرها .
(٢) ابن آوى الأفريقي ويسمى الوغوغ
C. anthus . ويقطن الجزائر وتونس والسودان
والصومال وغيرها || (اج) بنوة Filiation
(E F) . || (ق) تبني Adoption . ||
بنوة التبني (F) Filiation adoptive . || - طبيوية
F. naturelle . || (سؤ) - اقتراح [مشروع .
مادة . تقرير . تعديل] To adopt a proposal,
a draft, an article, a report, an amendm-
ent (E) Adopter une proposition, un
projet, un article, un rapport, un
amendement (F) . || (ط) البنية
Constitution هي جماع ما تركب منه الجسم
من حيث عناصره الجوهرية . || (اح) بناء
[هيكل = بنينة] Structure . || - الخلية
Structure of the cell . || (جي) بنية S.
١ - في الجيولوجيا العامة : مجموعة الظواهر البنائية
لمنطقة ما . ٢ - في علم الصخور : إحدى المعالم أو
الظواهر الكبرى لكتلة صخرية مثل التطبق والفوالق
والانقسام . || - حبلية S., rope بنية صخرية
خاصة تظهر بها بعض اللابات في شكل حبال . || -
ثانوية S., Secondary بنية الصخر التي تتناوب بعد
تكونه بزمن طويل نتيجة عوامل طبيعية . || -
فجوية S., Vesicular بنية صخرية تتميز بوجود
الفجوات وتظهر في الصخور البركانية نتيجة تسرب
الغازات منها . || - حشوية Boudinage بنية
تنشأ في الصخور القوية ذات الشقوق المتقاطعة
والمبادلة مع صخور ضعيفة وتنتج من انسياب
مادة الصخور الضعيفة (كالطفل أو الطين) التي
تنساب بالضغط فتحشو شقوق الصخور الضامدة

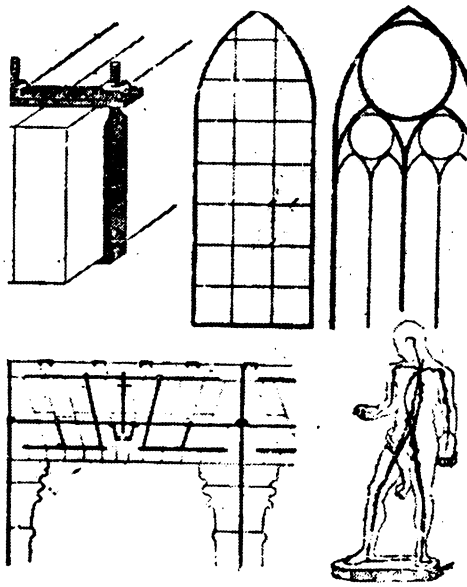

شم (زر) : بناء = إبتناء = أبيض بنائي - Anaboli-
sme (F) طور الأيض Métabolisme الذي يعمل
فيه الجهد الكيماوي في جسم الحي فتكون مغبته
تجمع الطاقة . ويشتمل البناء في النبات على التمثل
البيخضوري أي الخضي ، وعلى سائر الأعمال التي
تفضي إلى تركيب المواد المختلفة في جسمه ، من
ثلاثية أو رباعية ، نتيجة للتغذية . ويتضح أن في
البناء تركيباً Synthèse ولذا سمي مثبتاً ، وأن في
الانتقاص Catabolisme هدماً ولذا سمي منفيماً .
|| أبنية زراعية أو ريفية أو قروية Batiments
ruraux كالأصطبلات والزرائب والأهراء والمبنايات
ومساكن الفلاحين . || - زراعية أو ريفية
Constructions rurales كالأصطبلات والزرائب
والأهراء ، ومساكن الفلاحين ورئيس المزرعة . ||
بني (L) (barbus) (F) Barbeau ou barbot
بربيس في مصر . جنس سمك من فصيلة الشبوطيات
شائع في أنهار الشام الكبار وبحيرات ولاسيا في
الفرات والعاصي وبحيرتي حمص وانطاكية . || -
أحمر (L) B. grypus عن غريفيل . قال هو أم سمك
الفرات ومن أجود سمك الشام . || - أصفر
B. luteus قال غريفيل انه كثير في بحيرة حمص
خاصة . || - جبار B. kersin قال غريفيل ربما
بلغ طول سمكته مترين في الفرات . قلت ولذا سميته
الجبار . || - طويل الرأس B. longisepts يكثر
في بحيرتي حمص وطبرية . || - العاصي B. orontis
|| - كلي B. canis ذكر غريفيل انه مبدول في
بحيرة حمص وطبرية والحولة وانطاكية . || بنت
وردان (F) Blatte اسم يطلق على أنواع من
الحشرات المستقيبات الأجنحة لها قرون طوال . وهي
مبدولة في المطابخ والأفران والبيوت والمراحيض ،
حيث تأكل الخبز والسكر واللحم وتقرض الألبسة
وتسمى الصرصور في مصر والشام ، على حين أن
الصرصور في اللغة هو الجدجد على الأرجح . ||
- أمريكية (F) B. américaine . || -
جرمانية (F) Blatta germanica . || بنات وردان = وردانيات
(L) nica . || الأولى منسوبة إلى المضاف إليه .
(F) Blattides من الحشرات من رتبة مستقيبات الأجنحة فيها
فصيلة من الحشرات من رتبة مستقيبات الأجنحة فيها

أنواع البن . مهده الحبشة . ومنها نقل إلى اليمن
منذ أربعة قرون أو خمسة . وإليه تنسب أصناف
اليمن والأصناف الأمريكية المشهورة . || - قوي
C. robuste (c. robusta) مهده في الكونغو
وقد أخذ ينتشر في جاوى وسومطرة . وهو قوي
بكور قهونه جيدة . || - ليبرية C. de libéria
(c. liberica) شجره أعلى وأقوى من شجر البن
الغربي ، وأوراقه وأزهاره أكبر . وحبه ضعفاً حبه
|| بنين (F) Caféine قلواني أي شبه قلوي
يستخرج من ثمر البن . وهو مقوي ومنبه عام يحقنون
به تحت الجلد . || بنانة Square البنانة في اللغة
الروضة النظيرة حليت بالزهر . وباؤها بالضم والفتح
شي (ث) : بنانة S. حديقة صغيرة عامة .
مص (ح) : البني (L) Barbuis bynni من جنس B.
من فصيلة الشبايط Cyprinidae من رتبة
التليوستيات Teleostei من الأسماك Pisces وهو
سمك يوجد في النيل يكبر إلى ما يقرب من
نصف متر ، ويزن الكبير منه اثني عشر رطلاً ،
ظهره أصفر قاتم إلى زيتوني وبطنه فضي اللون ،
وزعانفه برتقالية إلى حمراء ومقدمه مستدير وفه
صغير ، على كل جانب منه زائدتان للتحسس
(حسانتان Barbels) . الخلفية منها أطول من
الأمامية . وله زعنفة ظهرية واحدة بها أربعة
أشعة زعنفية بسيطة (الأخيرة منها متحولة إلى
شوكة) وتسعة متفرعة . والزعنفة الشرجية ثلاثة
أشعة بسيطة وخمس متفرعة والزعنفة الذيلية مشقوقة
شقاً عميقاً . || (فن) - (E) Burnt Sienna
(F) Terre de sienne brulée صبغ مصنوع من
تراب طبيعي بأرض مدينة سينا بإيطاليا كما يوجد
ببعض بلاد أخرى مختلطاً ببعض أكسيد المنجنيز
وسمي طحيني لأن لونه لون الطحينة . وبعضه
يحرق فيصير بنياً .

بني

شي (ث) : بناء = تشييد (مقابل) Construction
(F) . || - = سيات = تركيب Texture . ||
- = بنيان Bâtisse . || - بالحجر الغشم
Limousinage . || - = عمارة Édifice . || -
صغير Édicule . || - علوي إضافي Surélévation
|| - متقلقل = مائل Porte - à - faux . ||
محب = - = بنناء Bâtitseur . || - مرضوف
(construction) Pélasgique مركبة حجارتها
بلا تحت ولا ملاط . || بنية Gaillard (d'avant
(d'arrière) في مقدمة السفينة أو مؤخرتها . || -
= هيكل = قفص Armature دعائم للبناء أو
للتأثيل . || - = تركيب Structure . || أبنية
الدير = صحن Cloître .
جر (فر) : بنية = تركيب = قوام Structure
(E) (F) . || - الأذن s. de l'oreille = s. of
the ear . || - ذات مقاومة ثابتة S. à résistance
constante = constant - re. s. || - الذرية
S. atomique = atomic s. || - الكهربائية
S. électronique de l'atome = elect-
ronic c. of atom .

العالم ويتغذى بالحشرات كالناموس وغيرها ومن أنواعه : الحطاف المصري *Hirundo rustica savignii* والحطاف الفلسطيني *H.r. transitivia* .
 || - هو *Lutjanus bohar* من جنس *L.* من الفصيلة الفرخية *Percidae* من رتبة التليوستيات *Teleostei* من الأسماك *Pisces* وهو سمك له جسم مستطيل مفلطح من الجانبين ومغطى بقشور مشطية صغيرة وعلى مؤخر الرأس صفان أو ثلاثة صفوف من القشور الكبيرة مقدمه ممدود ، وعلى الفكين أنياب حادة وأسنان مخملية لون الظهر أخضر والجانبان والبطن بيض ، وله زعنفة ظهرية واحدة يجزئها الامامي عشر شوكات تقريباً وجزؤها الخلفي مستدير وبه أشعة زعنفية لينة . وبالزعنفة الشرجية ثلاث شوكات الوسطى منها طويلة والزعنفة الذيلية مشقوقة وهو يستوطن البحر الأحمر وبحار الهند والملايو . || (ط)
 البهر *Apraea* وقوف النفس . || (مر) -
Tachypnea = Polypnea . || (ط) الأهر :
Vena cava ، هما اثنان ، الأعلى والأسفل وهما الوريدان اللذان يتجمع فيهما الدم من جميع أوردة الجسم ويعودان به إلى الأذين الأيمن من القلب .
 || - السفلي *Vena cava inferior* .

شم (زر) : بهار = أقحوان *(F) Anthémis*
(L) (anthemis) كانت العرب تطلق كلمة البهار على أنواع من هذا الجنس وأنواع من جنس *Chrysan-themum* الذي سميناه جنس الأقحوان تمييزاً .
 وأقحوان من أصل فارسي . جنس زهر من المركبات الأنبوية الزهر . || - أرجواني *A. purpurin*
(A. purpurea) . || - أقرعي *A. du mont*
(a. cassia) . || - جبلي *A. montana*
 || - حقلي *(a. arvensis)* *A. des champs*
 ومن اسمائه القديمة البهار . وكانت كلمة البهار تطلق أيضاً على غيره . || - الصبغين *A. des teinturiers* (*a. tinctoria*) . || - عربي- *A. d'Arabie* (*a. arabica*) آه يا أنا بامية الدماشة .
 || - مخروطي الرأس *(a. retusa)* *A. rétus*
 . || - نبيل = باونج *(a. camomille romaine)* *A. nobilis* .
 شي (ث) : بهار *(F) Broc* إناه كالإريق . || -
Aquamani اريق معدني يكون له شمال صغير أو نحو في رأسه .

شق (ط) : الشريان الأهر = الوتين (مقابل)
(E) Aorta . || - بطني *Abdominal a.* ||
 - صدري *Thoracic a.* || قوس الـ *Arch of the a.* || التهاب - *Aortitis* . || بهري = وتيني *Aortic valve* . || دشام - *A. valve* .

بهروك (E) Bohorok

مص (جغ) : اصطلاح محلي لرياح من نوع الفهن تهب على سهل « ديلي - Deli » في سومطرة وقت هبوب الرياح الموسمية الشمالية الشرقية ، وهي دافئة جافة قد تسبب أضراراً لبعض الفلات مثل الطباقي

Enterolithic Structures بنيات متشابهة تنشأ في بعض الصخور كالرواسب الملحية والحجر الجيري وتسبب زيادة أو نقصاناً في حجم الصخور وتنتج من بعض التغيرات الكيميائية التي تطرأ عليها . || - انفصالية *(F) Décollement* مستوى من الطبقات انتابته حركات الطي والتصدع وحده فلم تؤثر على ما تحته من مكونات . || - المثل المتشعب *(E) Periclinal Structures* بنيات كالفجوات أو كالبنيات القصية يكون فيها ميل الطبقات في اتجاهات متشعبة من نقطة مركزية في البنية أو بعيداً عن هذه النقطة . || (حض) المبنى *(F) Bâtiment* . || (اح) بانية الهيكل [ج بانيت الهيكل] *(E) Scleroblast* خلية تفرز مادة يتكون منها الهيكل ، موجودة في الطبقة الخارجية لحيوان الإسفنج ، وقد تكون هذه المادة جيرية أو سيليكية أو قرنية . || (اح) البناء *Anabolism* || (اج) أساسي للشخصية *Basic personality structure* . || (مؤ) - على اقتراح *On the proposal of (E) Sur la proposition de (F) Construction par économie (F)* فيه يقوم الباني لحساب نفسه بكل العمليات التي يستوجبها بناء السفينة وهو ما يقتضي إبرام طائفة من العقود بتعلق بعضها بتأجير المهندسين والصناع والعمال للقيام بخدمات معينة والبعض الآخر خاص بشراء الأدوات والمهات والحامات اللازمة للبناء .
 || - البناء بالمقاوله *C. à forfait ou à l'entreprise* هي الحالة التي فيها يعهد الشخص إلى فرد أو شركة ببناء سفينة ذات مواصفات معينة . || دعائم - *Murs de soutènement* (اج) أبناء أمومة *Cognate* . || - العم أو الحال من درجة واحدة *Parallel Cousin* . || (ط) الابتناء *(E) Anabolism* هي عملية تمثيل المواد الغذائية وإدخالها في بناء المادة الحية . || (اح) - [أيض بنائي] *A.* العمليات الكيماوية التي تحدث في الأجسام الحية لصيرورة المواد البسيطة إلى مواد عضوية مركبة . || ابتنائي *Anabolic* نسبة إلى الابتناء أو الأيض البنائي . || مركب - *Anabolite* يطلق على كل مركب ينتج في الأجسام الحية نتيجة عملية ابتنائية . || (ط) بُنيان *Structure* وهو تكوين الشيء من أجزائه .

بهدة (E) Bahada

مص (جغ) : السهل الممتد على سفح الجبل من فعل السيل

مص (ح) : البهار أو الحطاف هو المعروف عند العامة بمصفور الجنة وهو أنواع متعددة من جنس *Hirundo* من الفصيلة الحطافية *Hirundinidae* من رتبة العصفوريات *Passeriformes* قسم الطيور وهي طيور صغيرة لها منقار قصير مثلث الشكل وجناحها طويل ومذنب يصل حتى نهاية الذنب . والذنب طويل ذو شعبتين والرسخ والقدم عاريتان لا يغطيها الريش ويستوطن معظم بلاد

(كالحجر الجيري أو الرمي) . || - شلالية *Cascade* بنية تتكون من مجموعة من الطيات الثانوية تنشأ في الصخور الجيرية من انهيارها على منحدر رملي . || - عمديّة *Müllion Structure* تآلف صخري يتكون من أعمدة متوازية على شكل العصي وقد تبلغ عدة أقدام في القطر وعدة أقدام في الطول وتتكون هذه الأعمدة من صخور متحولة || - لوزانية *S., amygdaloidal* فجوات في الصخور البركانية امتلأت بمعادن ثانوية مثل الكالسيت والكوارتز . || - عمادية *S., columnar* بنية معدنية تتكون الوحدة فيها من أعمدة محيطة كما في بعض أنواع الأمفيبول . || - قصعية *Basin* بنية تركيبية في صورة طية إلى أسفل يكون فيها ميل الطبقات منتظماً إلى الداخل وفي كل الجوانب ونحو نقطة مركزية . || - وسادية *Structure, Pillow* . || بنية خاصة تظهر بها اللابات القاعدية التي تتكون من تجمعات من كتل صغيرة تشبه الواصلات ويطلب أن يكون ذلك عند اللابة تحت الماء . || بُنية أولية *S., Primary* بنية الصخر التي يكتسبها في أثناء تكوينه . || - التشميمية *Cataclastics* البنية التي تتكون في الصخور من تشميمها بالحركات الأرضية . || - الحوبصلية *Vesicular s.* بنية توجد في كثير من الصخور البركانية وتمتاز بوجود حوبصلات فارغة نتيجة أثر الغازات في اللابة وتملأه فيما بعد ببعض المعادن كالعقيق والزوليت والكلسيت . || - اللؤلؤية *Perlitic s.* بنية توجد في الصخور الزجاجية البركانية وتنتج من تشقق المادة الزجاجية بسبب التقلص أثناء البرودة فتظهر فيها شقوق لامعة تتخذ أشكالاً مختلفة وأشهر هذه الصخور صخر البيرليت . || - اللؤلؤية *Amygdaloidal s.* تركيب يوجد في بعض الصخور البركانية كالبازلت والأندزيت ، وينشأ عن ملء الفراغات في مادة هذه الصخور بمعادن ثانوية مثل الكلسيت والسليكا وهذه المواد الثانوية تكون أنصلاً لونا من مادة الصخر وتكون على هيئة اللوز عادة . || - الحروطية المتداخلة *Cone-in-cone s.* بنية درنية توجد في الصخور الرسوبية خاصة الحديدية والفحمية وتوجد بشكل محروطات متداخلة بعضها في بعض ناتجة عن عملية التبلر الشعاعي حول مركز مشترك . || - المتراكبة *Imbricate s.* بنية تتكون من عدد من صدوع الدفع التي تميل كلها في اتجاه واحد فتتراكب كتل الصخور بعضها على بعض || الب - الانسيابية *Flow S.* هي البنية التي تختص بالصخور البركانية وتنتج من انسياب الصهارة *Magma* في طبقات متبادلة مختلفة في تركيبها ونسيجها ودرجة تبلورها وتؤدي إلى ترتيب البلورات في اتجاه الانسياب : || - قبو الانسياب *Arch of Flow S.* بنية تظهر في شكل أقواس متوازية عرضية على أسطح التداخلات النارية وتكون الجوانب المدببة للأقواس في اتجاه الطرف الأقصى للتدخل الناري . || بنيات جوائية

والحرارة والضغط والأحياء والحركة والأملاح والغازات الذائبة وغيرها. || - طمية Alluvial E. مجموعة الظروف والعوامل التي تترسب فيها الصخور من المياه الجارية. || - مائية Aqueous E. بيئة تترسب فيها الصخور تحت الماء سواء في البحيرة أو النهر أو البحر أو المحيط. || - الحياة البحرية Neritic E. هي ذلك المجال من مياه البحر الذي يحدد عمقه النطاق تحت الساحلي ويمكن الضوء اختراقه وإضاءته مما يجعله صالحاً لحياة النباتات البحرية وبالتالي أكثر النطاقات البحرية ملاءمة للحياة الحيوانية وازدحاماً بها. || -

الحياة المحيطية Oceanic E. هي ذلك المجال من مياه البحر المحصور بين الحدود الداخلية للنطاق البحري والحدود الخارجية للنطاق السحيق أي بين عمق ٣٠٠ متر ، ٤٠٠٠ متر تقريباً. || (اح) عوامل ال - Habitat factors العوامل التي تسيطر على أحوال النباتات وتوزيعها في البيئات المختلفة. || صورة بيئية : H. form دلالة على الانطباع الذي تطبع به البيئة شكل النبات. || مجموعة - H. group هي النباتات ذوات البيئة المشتركة ولو لم تكن بينها قرابة تقسيمية ومن أمثلتها مجموعة النباتات الجفافية والمائية وغيرها. || جماعات - H. societies مرتبة من مراتب المجتمعات النباتية أقل من الشجيرة. || علم البيئة القديمة Palaeoecology فرع علم الحفريات الذي يختص بدراسة واستنتاج البيئات القديمة التي ترسبت فيها الصخور المختلفة وذلك من دراسة اعتبارات فيزيقية وكيميائية وحيوية قديمة أهمها مستمد مما تحتويه هذه الصخور من حفريات.

بوب

شي (ث) : باب (مقابل) (F) Porte. || - دوار Tourniquet. || - زالق Porte à coulisse. || - زلاق Herse باب من حديد لسد مداخل الحصون ينزلق على بكرات. || - السر Poterne باب سري للنجاة في قلعة أو حصن. || - سري Porte dérobée. || - متوسط الحجم (p.) Bâtarde. || - مركبة = بجف (ستر يرخى على الباب) Portière. || - واسع Porte cochère. || - وهي (P. Fausse) Cochère. || بويب خفي Trappe. || بوابة Cochère (porte) باب بمصراعين تدخل منه المركبات. || - المعبد المصري = عمود مربع Pylône.

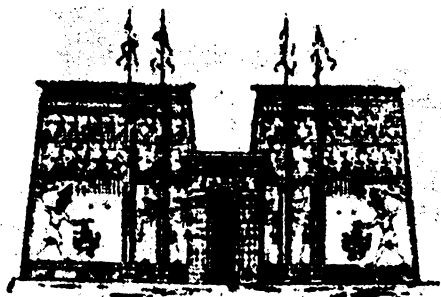

شق (ط) : التهاب وريد الباب Pylephlebitis (E). || بواب المعدة Pylorus استئصال ال -

H. elegant F) . || - برتقالية - H. aurantia
H. alaternoides (F) - صفراوية cum (L) . ||
H. corymbosus . || - وردية
H. roseum .
مد : بهائيات الشعر (مقابل) (F) Callitricacées
مص (فل) : بهائية (E) Bahisme (F) Behaism
امتداد للبابية على يدي ميرزا حسين (١٨٩٢) ،
الملقب بهاء الله ، تنزع إلى العالمية في الاعتقاد
والتدين ، وتبدو عليها مسحة مسيحية في الأخلاق
والسلوك ، ولها أتباع في أوروبا وأمريكا .

بوا

شم (رج) : بيئة (E) Milieu (F) environment
جميع العوامل الأحيائية والأحيائية لأحد المواقع .
|| علم ال - = بيئات Écologie = ecology دراسة
النباتات والحيوانات من ناحية علاقتها ببيئتها . ||
(زر) - = - (F) Mésologie قسم علم الحياة
النباتية الباحث في صلات المتعضيات النباتية
بالبيئة التي تعيش فيها . وهذه الكلمة مرادفة لكلمة
Écologie . || (رج) - = الجماعة Synecologie
(E) Synecology (F) علم البيئة الذي يشمل
جماعة نباتية ، خلافاً للذي يقتصر على الفرد وهو
« علم بيئة الفرد Autecology » . || الإقليم البيئي
= إقليم البيئة Écoclimate = ecoclimat في علم
البيئة : هو الإقليم « المناخ » باعتباره عاملاً بيئياً .
وهو جماع العوامل الجوية في داخل المسكن ، سواء
أكان ذلك المسكن دهليز يرقانة أم سهياً من الأرض
واسعاً . || (زر) : بواء (F) Boa معربة . ثعبان



عظيم من فصيلة الأصليات .
شق (ط) : بيئة = موى = مأوى (مقابل)
Habitat (E) .

مد : المباءة (مقابل) (F) Ruche .
مع (تر) : علم بيئة الأحياء (مقابل) (F) Ecology .
مص (اج) : بيئة (E) Environment . || - طبيعية
أو اجتماعية Habitat . || ال - الخارجية
Medium, External . || البيئة الداخلية
M., internal . || الذاتية Autecology أحد
فروع علم البيئة يبحث في أحوال البيئة المحيطة
بنبات معين . || علم ال - Ecology . ||
(جي) - الأعماق Abyssal Environment مجموعة
الظروف والعوامل الطبيعية والكيميائية التي تسود
في أعماق البحر فيما يزيد على ألفي قدم كالمضوء

بهبش

شم (زر) : بهشية = إيلكس (F) Houx (Ilex)
(L) سميت بهشاً لأن ورقها يشبه ورق نوع البلوط
المسمى بهشاً . جنس شجر وجنبه حرجية من الفصيلة
البهشية . || - أمريكية H. du paraguay .
(F) Maté. Thé du P. || - داهونية H. de
(L) dahon (F) (I. dahoni) . || - شائعة H.
(I. aquifolium) commun = شجرة الدبق =
شراية الراعي . || - عريضة الورق H. à larges
(I. latifolia) feuilles . || - كثيفة أو ظليلة
(I. opaca) H. opaque . || - مادرية H. de
(I. perado) madère . || - مقينة H. émé-
(I. vomitoria) tique . || بهشيات Aquifoli-
(F) acées سميت بهذا الاسم لأن أهم أجناسها
وهو Ilex له ورق يشبه ورق نوع البلوط المسمى
بهشاً : فصلة نباتية من ذوات الفلقتين .

بب

شق (ط) : بهق (E) Leucoderma أبيضاض
الجلد .
شم (زر) : بهق (F) Ladre بياض في الجسد .
ويكون في الخيل حول المنافذ الطبيعية كالقنم والأنف
والشفة والقلب .
مص (ط) : البهق (E) Leucoderma بياض
يعتري الجلد بخلاف لونه . || - الطثغيلي
Achromia, parasitica زوال المادة الملونة
للجلد عن مرض .

بب

شق (ط) : إبهام (مقابل) (E) Hallux . || -
أروح (F) H. varus . || - أفصح H. valgus . ||
مبهمي : نسبة للعصب المبهم Vagal . || مبهم
= غامض Protopathic .
شي (ث) : مبهم = غير واضح (مقابل)
(F) Bavoché .
مص (ط) : الإبهام الزنادية (E) Snap thumb
هي حالة مرضية فيها تنبسط الإبهام فجأة مصحوبة
بقمعة من حالة انقباض .

بب

مص (حض) : البهو (F) Salle . || (مؤ) -
(F) Lobby Salle des pas perdus .
شي (ث) : بهو = دهليز (مقابل) (F) Galerie . ||
- وصوفه ، Antichambre فناء داخلي . || -
= ردهة = قاعة الاستقبال = معرض الفنون
& صالون ، Salon .

شم (زر) : بهية = قليدية (F) Callidie (L)
(L) dium الاسم العلمي من اليونانية بمعنى ذات
الشكل البهي . جنس حشرات من طوال القرون
|| - بنفسجية (c. violaceum) C. violette .
|| - مدمّاة C. sanguine ou couleur de feu
(c. sanguineum) . || بهائية = هبروثاموس
(habrothamnus ou ces-
trum) Habrothamne جنس
من اليونانية بمعنى جنبه البهاء . جنس
جنبات للترين من الفصيلة الباذنجانية . || - أنيقة

وسبيل ذلك الزهد ومحاربة الرغبات والشهوات .
تقول بالتناسخ ومبدأ السببية ، وتتكبر الروحية
والبعث والحساب .



بور شم (زر) : بور = أرض باثرة (F) Friche البور
أرض تركت بلا زرع لأسباب شتى كقصد الأمن
وقصد المال وانحياض المطر ورخص التلات وقلة
الحصبة الخ وهي غير المستحالة . || تبوير Friche
« Laisser en » ترك الأرض بوراً . || بورق
Borax ضبطها صاحب القاموس ببناء مضمومة .
وجاءت مفتوحة في مادة « نظرون » . ||
بوري (L) (mugil) (F) muge ou mulet قال
ياقوت الحموي انه منسوب الى قرية بساحل مصر
قرب دمياط اسمها بوري . جنس سمك من العظميات
الشائكات الزعانف والفصيلة البورية ، ويكثر في
سواحل الشام ومصر وأنها الشام وبحيراته ، أي
يعيش في الملح والغذب من المياه ، وله عندنا شات
كبير ، وهاك بعض أنواعه عن غريفيل . || الحشو
m. capiton (m. capito) . || عريض الرأس
m. à large tête (m. cephalus) . || غليظ
الشفنين (m. chelo) (m. à grosses lèvres) .
|| مذهّب (m. auratus) (m. doré) . ||
نطاط (m. sauteur) (m. saliens) . || بوريات
(F) mugilidés فصيلة سمك من العظميات
الشائكات الزعانف ، فيها البوري . || بورية
Paillasson حصير من قصب أو من سوق السلت
لسر البقول وغيرها .



المصرية وقد يصمد في النيل أحياناً ويصل طوله
إلى ٣٥ سم أو أكثر لون ظهره رمادي إلى الزرقة
أو رمادي زيتوني ولون البطن أبيض فضي ،
وزعانفه رمادية له فم نصف دائري ، ويختفي
فكه الأسفل عند انطباق الفم وله زعنفتان ظهريتان
صغيرتان ويوجد في الأمامية منها أربع أشواك

مص (ك) : مجموعة أحادية التكافؤ ناتجة من
إزالة مجموعة الأيدروكسيد من حمض البوتريك أو
الزيديك وصيغتها الكيميائية ك_٦ يد_٤ ك أ .

بوتقة : [بودقة] Cricible (E)

مص (حض) : وعاء مصنوع من مواد حرارية
فخارية أو غيرها يصمد للحرارة مع متانة .
وتصهر المادن في أفران البوتقة . || (ك) -
وعاء من الفخار أو النيكل أو البلاتين وأشباها
تستخدم عادة في تسخين المواد تسخيناً شديداً
بقصد تكليلها غالباً .

شي (ث) : بوتقة (F) Greuset حقة صغيرة يصهر
فيها الصائغ المادن . || = بودقة الصقل Coupelle
كؤيسه يذيب فيها الصائغ المادن الثمين لتلقيته من
الشوائب .

بوتيل Butyl (E)

مص (ك) : مجموعة عضوية من مجموعات الكيل
صيغتها الكيميائية ك_٤ يد_٩ .

بوجاز Bogaz (E) (م)

مص (جغ) : اصطلاح محلي في إقليم « الكرست »
بغربي يوغوسلافيا ، يطلق على الهوة الطويلة الضيقة
التي يصب فيها نهر يعمل على توسيعها بواسطة
إذابة الصخور الجيرية .

بوج

شي (ث) : باحة = فناء (F) Cour . || أمامية
Avant - c. . || معمدة Péristyle الأعمدة التي
تتقدم حرم المعبد .

مص (تا) : باحة المعبد Propylon (E) propylone (F)

. || (جي) ال - البينية (الباحة الأساسية)
(Cardinal Area) (E) Interarea سطح مستواو
منحن يمتد بين المقار وخط المفصلة في كل من
مصراعي الصدفة في السرجانيات ويقسمه خط
المفصلة قسمين غير متساويين أكبرهما يتبع المصراع
العنقي والآخر يتبع المصراع المضدي . || (ط)
- الألية Thenar space وهي الباحة الراحية
التي تقع بين السنع الأوسط ووتر المضلة الطويلة
الثانية للإهام . || - الغرابلية (بأهرام الكلية)
(Area cribrosa (of renal pyramid) وهي
فتحات الأنابيب الكلوية بقعة أهرام الكلية . || -
المخططة A. striata وتطلق على منطقة الإبصار
بقشرة المخ . || - الوعائية A. vasculosa وهي
المنطقة الخارجية بقناة القوقعة بالأذن الداخلية .
|| باحات « كونهام » Cohnheim's areas
وتظهر بالقطاعات المجهرية للألياف المضلية من
تجمع الثسيفيات .

بودمه Uraemia (E)

مص (مر) : تسمم دموي بولي .

بوذية (E) Buddhism (F) Buddhisme

مص (فل) : مجموعة الآراء الفلسفية والدينية التي
نشأت عن تعاليم بودا ، وأساسها القول بأن حياة
الإنسان في الدنيا شر وألم ، وأن التخلص منها
إنما يتم بالاندماج في الوحدة الشاملة ، وهي الترفانا ،

Pyloroplasty - Pylorotomy . || تصنيع

شم (زر) : بوب « في الشام » نقيير « في مصر »
(F) micropyle البوب مترجمة . والنقيير تطلق
في الشام على Hile ، وهي تسمى السرة في
مصر . والنقيير والأنقور في اللغة نكتة في ظهر
النواة . قناة في رأس البيضة « البذيرة » تصل
الجوية « نوسية » والكيس الجنيني بكهف المبيض .
ويتعبير آخر هي الفتحة التي تدخل منها النواة
القاحية فتتخرق أغشية البيضة للتلقح « الاخصاب » .
وهذه الفتحة تلبث على شكل ثقب صغير في معظم
الجزور .

مص (ط) : الباب (الوريد البائي)

(E) Portal vein وريد كبير يتجمع فيه الدم من
أغصان القناة الهضمية ويدخل الكبد ويتفرع فيه .

|| (تا) - العالي Sublime Porte . || - وهي

(F) fausse-porte (E) False door

باب من الحجر أو الخشب ، وقد يكون رسماً
بالماد أحياناً ، وقد يتعدد في القبر الواحد من
قبور الفراعنة . ويكتب عليه إسم الميت وألقابه
ومناقبه . خال قدماء المصريين أن للميت مثلاً
ينفذ منه من عالم الموت إلى عالم الحياة ، ليتمكن
من التمتع بما يقدم إليه من طعام وشراب . ||

(ط) البواب Pylorus فتحة المعدة الموصلة إلى

الأنتني عشر (العفج) . || (تا) بوابة Pylon المدخل وما

يتصل به من مبان . || (مر) المسلك البائي

Portal tract . || (فل) بابية (F) Babisme

(E) Babism

نحلة ظهرت بباران في القرن التاسع

عشر ، وترجع إلى علي الشيرازي (١٨٥٠) ،

تقوم على أساس فكرة المهدي المنتظر ، فتقول

بضرورة ظهور مصلح كل ٥٠٠ سنة أو ألف ،

يشرع على حسب الظروف . وذهب الشيرازي

إلى أنه هو المهدي المنتظر أو باب العلم ، ومنه

لفظ البابية .

بوت

مص (جغ) : البوت (Dutch) Kpjsfe

تلال صغيرة مستوية السطح . ويستعمل الاصطلاح

في جنوب إفريقيا . || = الميسا (E) Butte تلال

مستوية السطح ، ويطلق اللفظ الأول على الصغير

منها ، والثاني على الكبير . وينتشر عادة في

مناطق الهضاب القاحلة في غربي الولايات المتحدة .

بوتادين (E) Butadiene

مص (ط) : مركب كياوي يستخدم في عمل

المطاط الصناعي .

بوتازوليدين (E) Butazolidin

مص (ط) : « عقار يستعمل في علاج الرثية

الحادة والمزمنة » .

بوتاسيوم (E) Potassium

مص (ك) : عنصري فلزي لين من مجموعة

القلويات وزنه الذري ٣٩,٠٩٦ وعدده الذري ١٩

وكثافته ٠,٨٧٠ ينصهر عند درجة ٦٢° م .

(وينطق بوتاسيوم في البلاد العربية غير مصر) .

بوتريل = زيديل (E) Butyryl

على الأركيديات أي حوامل البوغ الرباعي Tétraspores . || بوغيات دموية Hémospori- dies رتبة من الأولي البوغيات تشمل طفيليات يعشن في كريات الدم . || لحمية Sarcospori- dies رتبة من الحيوانات البوغية يتطفل بعضها على حيوانات مختلفة ولا سيما على الثدييات . || حيوانات بوغية Sporozoaires شعبة حيوانات دقاق مجهرية من الأولي تتكاثر بالبوغ ولا أهداب لها . || تبوغ Sporallation فعل اشتقه مجمع مصر من البوغ ، وهو حضور البوغ في الازهاريات . || حاملة البوغ Sporophore حاصل الإثمار في الفطور الكبيرة ، وهو عضو يبدأ تكوينه من الأبوغ .

مد : بوغ حيواني Zoospore . || ال - الرباعي Tétraspores .

مع (تر) : بوغاء = تربة طينية Clay (E) . || ال - الاستوائية الرمادية = الطين الاستوائي الرمادي Gray tropical clay . || معدن ال - = المعدن الطين Clay mineral . || الجزء البوغاني = الجزء الطيني C. Fraction . || صحن - = طبقة طينية صلبة C. pan . || العقد ال - = مركب الطين C. complex . || بوغائية رملية = تربة طينية رملية Sandy clay . || - غرينية = تربة طينية غرينية Silty c. || الغراويات ال - = غراويات الطين C. colloids . || مزيجية - = تربة مزيجية طينية Clay Loam . || - - رملية = تربة مزيجية طينية رملية Sandy c. || - - غرينية = تربة مزيجية طينية غرينية Silty c. L.

مص (اح) : البوغ (ج . أبوغ) Spore (E) . || ساكن (جرثومة ساكنة) Aplanospore . || صغير Microspore وحدة تناسلية لا جنسية وهي عادة في التريديات المتبانية الأبوغ . || (ط) البوغ اللحمي « السركوسبوريدية » Sarcosporidiosis مرض يصيب عضلات الماشية والضأن وغيرها من الحيوان سببه السركوسبوريديا أوليات بوغية دقيقة نادرة في الإنسان . || (اح) حافظة الأبوغ (الجراثيم) Sporangium الكيس الذي توجد به الأبوغ في النباتات الازهرية كالسراخس . || - - الدقيقة Microsporangium علمة تحتوي على الأبوغ الدقيقة في النباتات المتبانية الأبوغ كالرصاص . || مولدة Sporeblast طور في تاريخ حياة بعض الأوليات الحيوانية ، ينشأ من انقسام نواة اللاقحة انقساماً متعدداً وينقسم هو ذاته فيما بعد إلى عدد كبير من الحيوانات البوغية . || ورقة - الدقيقة Microsporophyll ورقة متحولة تحمل حواظ الأبوغ الدقيقة . || حيوان بوغي Sporozoite حيوان في طور حياة بعض الأوليات الحيوانية ، ينشأ عن التكاثر البوغي . || الحيواني S. ال - || طور في حياة بعض الأوليات الحيوانية الطفيلية ينتج من الانقسام اللاجنسي (اللاشيقي) للاقحة (الزيجوت) || الطور - Sporic Period . || رباعيات - || الجرثومة البوغية Sporeblast . || رباعيات - Spore tetrad وهي الأبوغ في النباتات الحزازية

شي (ث) : رب البحار عند الاغريق ويقابله نبتون عند الرومان .

بوسنغولتيا (L) Bousingaultia

شم (زر) : باسم العالم الزراعي الفرنسي بوسنغلط . جنس نباتات من فصيلة البازليات .

بوص

شي (ث) : بوصة (F) Pouce قياس أبعاد قديم يعادل ٢٧ ملم .

جر (فر) : البوصلة = الموصلة = الحك Boussole (F) compass (E) إبرة الملاحين تتجه دائماً الى القطب الشمالي . || - أو إبرة الميل B. aiguille d'inclinaison = dip circle : d. co. = d. needle

بوط

شق (ط) : داء بوط (E) Pott's disease . || كسر - (كسور الساق) P. fracture . || بوغ Spore (F)

شم (زر) : مجمع مصر . والبوغ في المعجمات الذي يكون في أجواف الفعقة ، وهو السبور بعينه . الواحدة بوغة ، والجمع أبوغ على القياس كشجر وشجرة وأشجار . وقال بعض أساتيد النبات جرثومة ، وهي لا تصلح لأنها اشتهرت في كتب النبات والطب والزراعة بمعنى مكروب وبأحد معاني Germe . وقال بوست غيرة تصغير غبرة ، وهي ترجمة حسنة ، ولكن البوغ أصلح . أجسام صغيرة في الازهريات وظيفتها احداث التناسل اللاشيقي . || - خارجي = برهة Conidie بوغ فطري يكثر في الزقيات ويقوم على جهاز بوغي خاص . والبرهة عن بوست . وهي في اللغة البرعمة . وهذه الاستعارة حسنة . || - زقي Ascospore بوغ ينشأ في زقاق الفطور الزقية . || - كبير macrospore ويقول بعضهم جرثومة كبيرة ، ولا وجه لذلك . بوغ اذا أنتش نشأ عنه مشيرة Prothalle أنثوية . وهو شبه بالجوزة « نوسيلة » في عاريات البزور ، || - لاقحي Zygospor بوغ يحصل بدءاً من لاقحة ، || - مظلف Pycnide أجد أشكال الأثمار في بعض الفطور الطفيلية ، وهي جيوب تحمل بوغاً كما في فطر المفونة السوداء ، || حاملة ال - Sporange الاسم الفرنسي من أصل يوناني بمعنى حامل البزرة : الكيس الذي يحتوي بوغ الازهريات ، || داء - اللحمي Sarcospori- diose مرض يصيب الضأن في العضل والنسيج الضام سببه طفيليات من البوغيات اللحمية ، || بوغ = بوغ صغير microspore تصغير بوغ ، وقال أحدهم جرثومة صغيرة ، على حين أن الجرثومة خصت بالمكروب وبأحد معاني Germe ، بوغ صغير اذا أنتش نشأ عنه مشيرة Prothalle ذكورية ، وهو شبه بحبة اللقاح في الزهرات ، || حاملة ال - microsporangie كيس في بعض الازهريات يحتوي على بوغيات أي بوغ صغير ، وهي شبيهة بكيس الجنين في الزهرات ، || نابت بوغي = طور أوجيل بوغي Sporogone (Syn. de sporange) Sporophyte طور من التطور الفردي في بعض النباتات الدنيا ، وهو جيل النبات أو شكله المشتمل

وأما الخلفية فلا شوك فيها ولكن بها تسعة أشعة زعفرية لينة والزعنفه الشرجية تقابل الزعفرنة الظهرية الخلفية وبها ثلاث أشواك وثمان من الأشعة الزعفرية اللينة ، والزعنفه الذيلية مشقوقة شقاً غير عميق .

بورا (E) Bora

مص (جغ) : رياح باردة تهب على شمال إيطاليا وتشرق البحر الأدرياتي من اتجاه شمالي أو شمالي شرقي ، وغالباً ما تكون جافة

بورات الايثيل Ethyl borate (E)

مص (ك) : أحد استرات حامض البوريك

بوران (E) Buran

مص (جغ) : رياح قارصة عنيفة بين الشمالية والشمالية الشرقية ، تهب على سيبيريا وأواسط آسيا في فصل الشتاء بخاصة في مؤخرة ضد يد الإعصار ، وتحمل معها الثلج .

بورجوازية

مص (اج) : مقابل . Bourgeoisie (F)

بورق (E) Borax

مص (ك) : هو ملح رمزه الكيماوي ص_٣ ب_٤ أ_{١٠} (يد_٣ ١) يذوب بسهولة في الماء الدافئ ، وبصعوبة في الماء البارد .

بورون (E) Boron

مص (ك) : عنصر لافلزوي وزنه الذري ١٠,٨٢ وعدده الذري ٥ .

بورونية (F) (L) Boronia

شم (زر) : باسم أحد النباتين . جنس جنبة للتزيين من الفصيلة السذابية . || - ريشية الورق B. à feuilles pennées (b. pinnata) . || - ثلاثية الوريقات B. trifolié (b. triphylla) . || - شقارية الورق B. à feuilles d'anémone (b. anemonæfolia) . || - صغيرة الورق B. à petites f. (b. microphylla) . || - مجنحة B. ailé (b. alata) . || - محززة أو مضرسة B. dentelé (b. serrulata) . || - مزهورة B. fleuri (b. floribunda) .

بوريطس = بوريطش (F) Pyrite

شم (زر) : المفردات . وهو كبريتور الحديد . وكانت المعربة تطلق على كبريتورات معدنية مختلفة منها المرقشيتا marcassite ، وهو أيضاً كبريتور الحديد ، ولكنه يختلف شكلاً عن البوريطس .

بوز

جر (فر) : بواز (E) pitch (F) Pois وحدة الزوجة .

بوزترون (E) Positron

مص (طن) : دقيقة أولية كالإلكترون من حيث كتلتها ، إلا أن شحنتها موجبة وليست سالبة

بوزولان (F) Pouzzolane

شم (زر) : حصى بركاني ضارب الى حمرة كشمير حول بركان فيزوف كان الرومان يخلطونه بالكلس ويستعملونه للبناء .

بوزيدون (F) Poséidon

بول

مصص (ط) : - Urine (E) - زلاي
 Albuminuria بول فيه زلال . - سكري
 غذائي = بول سكري هضمي Alimentary
 glycosuria = digestive glycosuria زيادة في
 كمية السكر في البول بسبب غذائي . (ط)
 - فرفيريني Coproporphyrinuria هو البول
 الذي يحتوي على الفرفيرين طبيعياً وقد تزيد في
 بعض الأشخاص من التسمم بالفلزات الثقيلة أو
 حلقة البنزين أو أمراض الكبد . - فيحي
 Pyuria . - كيلوسية Chyluria .
 - هيموجلوبيني نوبي = بول دمائي نوبي
 Hemoglobinuria, paroxysmal نوع من البول
 الهيموجلوبيني يصاب به البالغون من الذكور عادة
 في فترات غير منتظمة بعد الإجهاد أو التعرض
 للبرد في الغالب . - الأفضليسي Oxaluria
 وفيه تزيد أو كسالات الكلسيوم . - الإنديكاني
 Indicanuria وهو زيادة الإنديكاني في البول .
 - السكري Glycosuria وجود السكر في البول .
 - البلوري Crystalluria نزول بلورات في
 البول تسبب تهيجاً كلوياً كما يحدث عند تناول
 مشتقات السلفا . - البول الحصوي Lithuria
 وفيه تنزل حصيات . - الغازي Pneumaturia
 وهو وجود غاز في البول . - الفسفاتي
 Phosphaturia وفيه تسبب الفسفات بشكل
 ظاهر . - الكرياتيني Creatinuria زيادة إفراز
 الكرياتيني في البول، والكرياتين فلويد يتبلور ويستخرج
 من عصير اللحم . - الميوجلوبيني = بول الجلوبولين
 العضلي Myoglobinurea (s) مرض يفرز فيه
 ميوجلوبين العضلات المخططة في البول . يحدث في الخيل
 ونادراً الإنسان في متلازمة (سندروم) الهربس .
 - حمى - الأسود Black water fever هي الحمى
 المصحوبة بالبول الهيموجلوبيني الملاريا . (ك)
 كرتنة - Creatinuria « حالة البول عندما تزيد
 نسبة الكرياتين في البول عن الحد الطبيعي .
 (مر) البول Polyuria عَرَضٌ لأدواء يكثر فيها
 البول كالديابيط السكري والديابيط النافه . -
 السكري Glycoresis زيادة مقدار البول في
 الديابيط . (ط) الجهاز البولي Urinary system
 - المثلث - التناسلي Urogenital triangle وهو
 الطبقة الوسطى من الطبقات الثلاث لقاع الحوض
 وقوامه العضلة العاصرة المسال . - حصاة بولية
 (ج. حصيات) Urinary calculus . - القنبيات
 - Urineferous tubules . - المجاري - المسالك
 - Urinary passages, urinary tracts .
 (ح) التبول Urination . (مر) الحُصية المبال
 البارضة Urethral caruncle, sessile وهي التي
 لا تقوم على ساق .
 شم (زر) : بول (F) Urine ج أبوال . سائل
 تفرزه الكلوتان ويخرج من المثانة . وهو البراز
 المائع في الإنسان والحيوان . - محموري
 Hémoglobinurie مرض يعرف بوجود محمور

غربية (f. melegaris) F. pintade . -
 فارسية (f. persica) F. de perse . -
 قيصرية (f. imperialis) F. impériale .
 بوقيات (F) Sarracénacées فصيلة عشبة الأبواق
 من ذوات الفلقتين . - بوقية = عشبة الأبواق =
 عشبة الأباريق (L) Sarracenia (F) Sarracénie
 كلها موضوعة حديثاً . جنس نباتات مائية للتزيين
 من الفصيلة البوقية . وهي من النباتات اللواحم أي
 التي تمتص بعض الحشرات وتمتذي بها . -
 أرجوانية (F) S. pourpre . - درومند
 S. de drummond .
 شي (ث) : بوق (مقابل) Clairon . -
 Bugle . - بوق من عاج كان يستعمل
 في الحرب والصيد . - قرن Buccin .
 باقة = طاقة Finial عنصر زخرفي في العمارة
 القوطية .
 مصص (فن) : البوق = النفير (E) Horn . -
 من القرن . (مر) - استاكو ، Eustachian
 tube . (ط) - متدم Haematosalpinx .
 ١ - احتباس دموي بوقي . ٢ - نرف بوقي .
 بوقال = باقول (F) Bocal
 شي (ث) : كوز بلا عروة ، كوز من الزجاج
 بوقنطرية (F) Bucentaure
 شي (ث) : مركب من البندقية . وحيوان خرافي
 له جسم ثور ورأس إنسان .
 بوقيصا = شجرة البق = دردار (F) Orme
 (L) Ulmus
 شم (زر) : المفردات . وأطلق القدماء لفظ الدردار
 تارة على هذا الشجر وطوراً على الشجر المسمى
 Frêne أي لسان العصافير . والتسمية الأخيرة
 هي الشائعة في الشام والجزائر . أما الأولى أي
 أطلاق الدردار على هذا الشجر فشائعة في العراق
 وإيران . والدردار فارسية معربة ومنها شجرة
 البق أي البعوض . وذكر الأب أنستاس أن كلمة
 بوقيصا من الآرامية . شجر من الفصيلة البوقية
 يصلح للحراج والتزيين ، ويكثر في الطرق الزراعية
 في أوربة . - أمريكية O. d'Amérique
 (u. americana) . - جبلية O. de mon-
 tagne ou o. blanc (u. montana) . -
 حقلية O. champêtre ou o. rouge ou
 ormeau (u. campestris) . - زندية
 O. pédonculé (u. pedunculata) . - صغيرة
 O. à petites feuilles (u. parvifolia) .
 - غبراء O. fauve (u. fulva) .
 بوقيصيات (F) Ulmacées الفصيلة البوقية من
 ذوات الفلقتين عديدة التوجيهات تشمل البوقيصا
 والميس والبلانيرة وغيرها . ويجعلها بعض النباتين
 قبيلة من الفصيلة الأنجورية .
 بوكسيت (F) Bauxite
 مصص (جي) : معدن يتركب من أكسيد الألومنيوم
 المائي فقير في الحديد، يوجد في المناطق الاستوائية
 المطيرة ويستغل مصدراً لعنصر الألومنيوم .

والتريدية حيث تتكون في مجموعات ذوات أربعة
 أبواغ . - البوغيات Sporozoa طائفة من الأوليات
 تعيش أفرادها متطفلة على حيوانات أخرى ، وتمتيز
 بعدم وجود أعضاء للحركة فيها .
 بوغلصن = لسان الثور Buglosse (F) Anchusa (L)
 شم (زر) : المفردات . الاسم الفرنسي من اليونانية
 بمعنى لسان الثور . جنس نبات من فصيلة المحميات
 بعض أنواعها تنبت في الحقول وأخرى تزرع لزهرها
 . - بوغلصن إيطالي = لسان الثور (L) A. italica
 (b. d'italie langue-de-boeuf) تطلق لسان
 الثور أيضاً على bourrache وهذا النوع يزرع لزهره
 - تدمري A. palmyrensis . - دائم الخضرة
 A. sempervirens (b. toujours verte) يزرع
 لزهره - بوغلصن رأس الرجاء (F) B. du cap
 (L) capensis يزرع لزهره . - طبري
 A. tiberiadis . - مخزني = ساق الحمام
 (L) B. officinale (F) a. officinalis ينفع
 للصدر - مصري (L) A. aegyptiaca شيط
 ودون . عاميتان عن بوست .
 بوغنغفيلية (L) Bougainvillea
 شم (زر) : باسم أحد الأعلام ، وتسمى جهنمية في
 دمشق وفي مصر للون زهرها الناري . جنس جنبه
 معترشة للتزيين من فصيلة الشببات ، وهي أنواع
 وضروب أمريكية الأصل لها أزهار وقتابات حمراء
 أو صفراء جيلات ، وتكثر في حدائق البيوت بمصر
 وسواحل الشام .
 بوفردية (F) bouvardia (L) Bouvardie
 شم (زر) : باسم أحد الأعلام ، جنس جنبه للتزيين
 من فصيلة الغويات . - ثلاثية الوريقات
 (L) B. triphylla . - عريضة الورق
 B. angus . - ياسمينية الزهر
 B. jasminiflora .
 بوفومسية (L) Beaufortia
 شم (زر) : باسم إحدى الدوقات . جنس جنبه
 للتزيين من فصيلة الآسيات . - أرجوانية
 (L) B. pourpre (F) (b. purpurea) . -
 متفرقة الورق (b. sparsa) B. à feuilles éparses
 بوق
 جمر (فر) : بوق = نفير = قرن (مقابل) (F) Corne
 (E) horn . - = مرسة الصوت Porte
 speaking trumpet = . - صممي
 voice . - Cornet acoustique = ear trumpet
 متعدد الخلايا - multi-cellular horn .
 شم (ط) : بوق الرحم (مقابل) (E) Mesosalpinx
 شم (زر) : بوق النحل Clairon des abeilles
 (L) (clerus apiarius) (F) مترجة . حشرة
 من مفدمات الأجنحة فتتك بقرانها بقرانات النحل
 في الخلية . - الموتى Craterelle.trompette
 (craterellus cornucopioides) des morts
 مترجة . فطر من الفصيلة الفاريقونية . - بوقية =
 فريتلاية (Fritillaire) (fritillaria) الاسم العلمي
 من اللاتينية بمعنى بوق زهر الرد الماعا إلى شكل
 الزهر . جنس زهر من الفصيلة الزنبقية . -

كبيرة الزهر *B. grandiflora*بوميران *Boumerang, boomerang*

شي (ث) : سلاح خشبي معقوف استعمله المصريون القدماء في الصيد ويستعمله الآن سكان استراليا الأصليون ومن خصائصه أنه بعد إصابة الهدف يرتد الى المكان الذي اندفع منه .

بوه

مص (ح) : البوة أو الشبج طائر يشبه البوم إلا أنه أصغر منه حجماً والأنتى بوهة وهو *Otus scops scops* (L) من جنس O. من الفصيلة البومية *Strigidae* من رتبة البوميات *Strigiformes* من الطيور *Aves* وهو طائر صغير الحجم له ريش على الرأس على هيئة قرنين قصيرين والمنقار قرني داكن ولون الظهر بني رمادي باهت إلى الحمرة والبطن أنصـل لوناً من الظهر، والرـسغ مكسو بالريش حتى قاعدة الأصابع، ولون القدم زيتوني رمادي، والقزحية صفراء لامعة وطول الجناح نحو ١٥ سنتيمتراً ويستوطن مصر وفلسطين وآسيا الصغرى وجنوب أوروبا وشمال أفريقيا .

بوهينية (L) (*bauhinia*) (F) *Bauhinie*

شم (زر) : باسم احد النباتين . جنس شجر وجنبه معترشة للزيتون من فصيلة القرنيات . - أرجوانية *B. pourpre* (b. *purpurea*) - عذقية *B. à corymbes* (b. *corymbosa*) - عنقودية *B. à grappes* (b. *racemosa*) - مؤنفة *B. acuminé* (b. *acuminata*)

بيت

مص (حض) : البيت أو المنزل أو الدار *House* (E) *Maison* (F) بيت (اق) بيتون التسليف برهن *Monts-de-piété* هي التي تقوم بالإقراض بضمان منقول .

شم (زر) : بيت الزراعة - *Maison de l'agriculteur* (F) جمية مركزية تتحد فيها مختلف الدوائر والنقابات والجمعيات الزراعية . - زراعي أو ريفي = مسكن زراعي أو ريفي *Habitation rurale* كل بناء يسكنه الأشخاص الذين لهم أعمال في الريف أو يعيشون في الريف مها تكن طبقاتهم . - الطيور = مطيرة *Volière* المطيرة مشتقة على وزن مفعلة . القفص الكبير أو كل محبس تربي فيه الطير لمنافعها كالدجاج ، أو لصداها كالشحرور ، أو لألوانها وأشكالها وغرائبها كالبيضاء وطيور الفردوس . - المنايد *Cuvier* البناء الذي تصف فيه الدنان أو المنايد .

بيتايوكين

مص (ط) : بيتايوكين *Beta - eucaïne* (E) مخدر موضعي .

بيد

مص (مر) : مبيد الجراثيم *Germicide* (E) . شم (زر) : إبادة الأعشاب = تنظيف الأرض = تنقية الأرض = « تعشيب » *Sarclage* (F) يسمى التعشيب عند فلاحي الشام . وهو إبادة العشب الذي ينبت عفواً في الأرض المزروعة ، بالمعازق أو المعاول

مص (م) : - جهاز لقياس الإشعاع الحراري ، يستعمل فيه عادة رقيقة أو سلك من البلاتين يتوقف عمله على تغير مقاومة البلاتين بتغير درجة حرارته .

بوليب (E) *Polyp*

مص (ط) : نامية مسوقة (ذات ساق) ناشئة من الغشاء المخاطي كما يحدث في الأنف أو المستقيم أو المثانة . - المخاطي للأنف *Mucous polypus of nose* .

بوليطس (L) (*boletus*) (F) *Bole*

شم (زر) : معربة . جنس من الفطور الغشائية فيه أنواع سامة وأنواع تؤكل . - برتقالي *B. orange* (b. *aurantiacus*) - الشيطان *B. de diable* (b. *satanas*) - قاس *B. co-* (b. *scaber*) - مأكول *B. am-* (b. *edulis*) - مر *mestible* . - *er* (F) .

بوليمر بالاضافة (E) *Addition polymer*

مص (ك) : المركب الناتج من اتحاد عدد من الجزيئات لتكون جزيئاً أكبر بدون انفصال مركب آخر .

بوم

شم (زر) : بوم *Duc* كلمة فرنسية عامية تطلق على أنواع من البوم كلاتية وهي من كواسر الليل : بومة أذناء = - الحراج *Hibou commun* (F) *Asio otus* (F) *h. des forêts. moyen duc* (F) سميت أذناء لأن لها قزعتين . طائر من جوارح الليل . - صماء *Chouette* (F) تطلق على أنواع من البوم لاقتنازع لها ولذا نعتت بأنها صماء .

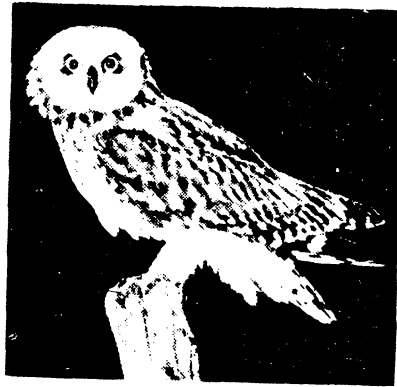

|| - المناقع *Hibou des marais* ou *h. brachyote* *hièble* ou *yèble* (F) *Asio Strigidés* (L) بوميات فصيلة البوم من كواسر الليل .

شي (ث) : بومة *Chouette* (F) من رموز أتينة مینرفة ربة الحكمة .

غند « بومان » (E) *Bowman's glands*

مص (ط) : « نوع من الغدد بطلانية الشم في داخل الأنف . » - محفظة *B.'s capsule* - حيز مستدير مزدوج الجدار ويحيط بكبيبة الكلية .

بومنتية (L) *Beaumontia*

شم (زر) : باسم سيدة انكليزية . جنس جنبنة متسلقة للزيتون من الفصيلة الدفلية من أنواعه بومنتية

ذائب في بول الدواب ذونما كريات دموية . || بولة *Urée* حاصل يحصل من احتراق المواد الأزوتية في الجسم ويخرج مع البول . || تسمم بولي *Urémie* تسمم يحصل من امتناع خروج المواد السمية ولا سيما البولة مع البول .

مد : بولة (مقابل) *Pollakiurique* . || التبول *Oligurie* . || بوال *Pollakiurie* . || بولة *Polyurie* . || بيلة آحية *(L) Albuminuria* . || دموية *Haematuria* . || - سكرية *Glycosuria* . || ميوولة *(F) Diuretique* . || شق (ط) : ادرار البول *(E) Diuresis* . || انقطاع *Anuria* . || تحمليل *Urinalysis* . || حرقه *Blennorrhagia* || حمض *Uric acid* . || صفراوين - (صباغ بولي) *Urobilin* . || علم أمراض *Urology* . || مُدرّ - *Diuretic* . || مقياس *Urinometer* . || مولد صفراوين - *Urobilinogen* . || بولي *Urinary* . || - تناسلي *urino-* = *Urogenital* . || أعضاء بولية *U. organs* . || حصة *U. bladder* . || مثانة *U. calculus* . || ناسور بولي *U. fistula* . || بيلة حمض البول *Lithuria* . || - حامض بول الخليل *Hippuria* . || - صفراوية *Choluria* . || صفراوين البول *Urobilinuria* . || - قتامينية *Melanuria* . || قبيحة *Pyuria* . || - لإرادية *Aconuresis* . || - الكاثونوية *Alkaptonuria* . || - كاربولية = *Carboluria* . || - لاكتوزية *Lactose* . || بوال = فرط البول *Polyuria* . || - تبول = استبول *Micturition* . || - *Urination* . || - *Uresis* . || بيول = يتبول *Urinate* . || تبولن العرق *Uridrosis* ظهور البولة في العرق . || بولي *Uriferous* . || انابيب بولية *U. tubules* . || بولات *Urate* . || بولة *Urea* . || اختبار تركيز - *U. concent-* . || اختبار صفاء - *U. clearance* . || ميوولة *Urinal* . ||

بولارويد (E) *Polaroid*

مص (ضو) : لوح يعد إعداداً خاصاً لتحويل الضوء الطبيعي إلى ضوء مستقطب استقطاباً استوائياً .

بولندر (معرب) (E) *Polder*

مص (جغ) : اصطلاح محلي في هولنده يطلق على المناطق المنخفضة التي كانت تحت قاع البحر ، ثم صرف عنها ماؤه واستصلحت لاستخدامها في الزراعة .

بولفونية (L) *Paulownia* ou *paulonia*

شم (زر) : باسم إحدى ملكات هولنده . جنس شجر من الفصيلة الختازيرية . || - ملكية *P. imperialis* .

بولومتر

جر (فر) . بولومتر (مقياس لدرجة الحرارة بتغير المقاومة الكهربائية لسلك معدني بالحرارة) *Bolomètre* (F) *bolmeter* (E) .

النباتات ، يتحد هو والعنصر الذكري فتتولد البيضة من اتحادهما . || - مقلوبة أو منمكسة Anatrope «Ovule» نعت يطلق على البيضة عندما يكون بين السر Funicule ومحور الجوزة Nucelle زاوية حادة جداً ، حتى لكان البيضة قد انقلبت على السر . || - منحنية Campylotrope « ovule » نعت يطلق على البيضة عندما تكون جوزتها Nucelle منحنية ، ويكون يوبها مقرباً من النقيير Hile ومن الدرز Chalaze ، بسبب اختلاف النمو في الجهتين المتقابلتين . || مبيض Ovaire هو في الحيوان العضو الذي يتكون فيه البيض ، وفي النبات الجزء الأسفل المنتفخ من المدقة وهو يحتوي على البيضة «البذيرة» ، وينقلب ثمرة بعد الالقاح .

شي (ث) : بيضة Armet ضرب من الخوذ . ||



== خوذة Bassinet . || - - - Heaume . || - - - Salade خوذة أوربية بين القرنين الخامس عشر والسابع عشر . || بيضي Ovale . || - الشكل Oviforme . || بيضاني (شبه البيضي) Ovoid . || بيض «مولدة» Étamer طلي الآنية بالقصدير أو نحوه .

شق (ط) : ابيض Alba (L) المادة البيضاء في الدماغ . || سيلان Whites (E) . || طاعون - W. plague التدرن الرئوي . || لحم W. meat . || مادة بيضاء W. matter . || بيض Albicans صفة لنوع من الفطور . || البيضية a. - Oidium . || الطوقية - Monilia a. || المبيضات - Candida a. || بيضية Oidium فطر طفيلي . || - بيضاء O. albicans . || مبيض Ovary . || - Oophoron . || - جاني Paroophoron = parovarium . || استئصال Oophorec- . || التهاب Oophoritis = ovaritis . || قطع Ovariectomy . || قناة Oviduct . || بيضة قوتية Morula . || - ملقحة Oosperm . || خلية بيضية Oocyte . || المبيضات البيض Candida albicans . || بيوض Oviparous . || بيضة Ovum . || بيضيات ج بيضة Ova pl. of ovum . || بيضي = نسبة للبيضة Ovarian . || المبيضين Ovaries . || - الأظافر Leukonychia . || - الدم Leukemia سرطان الدم . || - - - اللثاوي Lymphatic L. . || - - - اللاخوي Aleukemia .

مص (اح) : البيضة Egg (E) || البيضة Ovum, Ovule . || بويضة كاملة الغلاف Holochlamydeous ovule البويضة التي تكون

تكثر في الصخور النارية القاعدية كالبازلت .

بيرومتر Pyrometer (E) : آلة لقياس درجات الحرارة العالية في الأفران وما إليها .

جر (فر) : بيرومتر Pyromètre (F) pyrom- eter (E) مقياس درجة الحرارة المرتفعة . || - الإشعاع P. de radiation = R. p. بيرونية

كوش (فل) : Pyrrhonisme (F) p. m (E) مذهب بيرون (٣٦٥ - ٢٧٥ ق.م) المنكر للعلم واليقين . فكل قضية ، عنده ، تحتمل قولين ويمكن إيجابها وسلبها بقوة متعادلة .

بيريسكوب

جر(فر):بيريسكوب Périscope(F) p.(E) منظار الفواسة .

بيز Bise (F) مص (جغ) : رياح عملية تهب من الشمال على سويسرا وجنوب فرنسا وإيطاليا . وهي رياح جافة باردة .

بيس Bès (F) شي (ث) : آلهة مصرية قديمة على هيئة قزم له عينا الثور وجلد الأسد .

بيسلفيت = ثاني سلفيت Bisulfite (F) شم (زر) : يعالجون ببسلفيت البوطاس العصير أو الحجر لأغراض شتى كاحالة اللون الأحمر والترويق .

بيض شم (زر) : بيضة Œuf (F) كتلة صغيرة تنشأ في مبيض معظم الحيوانات ، وتحتوي على بيضة أي جرثومة حيوان شبيه بالذي نشأت تلك البيضة في مبيضه . أما في النبات فالبيضة هي النتيجة لاندغام نواة أنبوب اللقاح بنواة البيضة الكروية في البيضة «أو قل في البذيرة» || مجلاة البيض = مكشاف - = استجلاء - = فحص - Mirage des œufs تمييز البيض الذي لقيح من الذي لم يلقيح ، وذلك بفحصه في الضوء بقندبيل البيض . || بيضيات Oomycètes رتبة الفطور البيضية منها الفصيلة العفنية والفطور الحشرية . || بيوض Ovipare (F) ج بيض . يخالفه الولود (I.) vivipare . || بيضة = بذيرة Ovule (F) الأولى في الحيوان والنبات . والثانية في النبات ، عن جمع مصر . وأرجح إطلاق البيضة على هذا العضو النباتي أيضاً بدلاً من بذيرة . وهي عضو أنثوي في مبيض الزهريات أي باديات الزهر ، ينقلب بزرة بعد اللقاح . وتكون البيضة من حيث وضعها منتصبه أو قل مستقيمة Orthotrope أو تكون منحنية أو قل معقوفة Campylo- trope أو تكون مقلوبة Anatrope . || - أو بذيرة مستقيمة «ovule» Orthotrope ويقال منتصبه بدلاً من مستقيمة . نعت يطلق على البيضة أو قل البذيرة عندما يكون فيها النقيير Hile ولدرز Chalaze من جهة ، والبويب Micropyle من جهة ثانية قائمة كلها على خط مستقيم واحد يمر بمركز الجوزة Nucelle . || - كروية Oosphère وقال بعضهم بيضة بالغة ، العنصر الأنثوي في بعض

البيدوية ، أو بقلعه باليد ، فتتلف الحلقة أو الزريعة يقال نظفت أرض القطن من الأعشاب ونقيتها . ويمكن التجاوز عن كلمة أرض فيقال نظفت القطن أو البطاطس من الأعشاب ، ولا يقال نظفت الأعشاب أو نقيتها ، خلافاً لقول بعضهم . ولما يفرقون بين هذه الكلمة الفرنسية وكلمة Binage أي العزق ، ففي العزق تباد الأعشاب أيضاً وينقى الحقل ، لكن للعزق أغراضاً زراعية أخرى . || - اللسان أي خردل الحقول Essavage destruction de la sanve اللسان خردل الحقول . ويسمى أيضاً الحرشاء . وهو يباد اما بذر كبريتات الحديد ، واما بشرنفة نبات اللسان أي بقطعه قبل تمام نموه . || مبيدة اللسان Essanveuse آلة تشرف نبات اللسان أي خردل الحقول ، أو تقلعه قبل أن يشتد . || - الأرق Syrphe (F) syrphus (L) جنس ذباب فتتك دعاميصه بالأرق أي حشرات المن .

شق (ط) : مبيد الحشرات (مقابل Insecticide (E) .

بيدق

مص (ح) الببندق هو Accipiter badius (E) من جنس Accpiter من فصيلة العقاب النسرية Pandionidae من رتبة الصقريات Falconiformes من الطيور Aves وهو من الطيور الجوارح . لون الظهر رمادي في الذكر وبني في الأنثى والبطن أبيض في كليهما وله منقار أسود قرني قصير بادي التقوس . والقدم صفراء اللون ويبلغ طول الجناح نحو ٢٢ سنتيمتراً تقريباً ويستوطن شبه جزيرة البلقان وجنوب روسيا والقوقاز وأرمينيا وآسيا الصغرى وشمال غربي إيران ويتغذى بما يصيده من المصافير ، ويؤور مصر شتاء .

بيرثرم Pyrethre (F) (pyrethrum) (L) شم (زر) : معربة . وهي من اليونانية فورثرن ومعناها الحمى . على الأرجح ، ولذلك كنت سميتها حثيشة الحمى ، جنس نباتات من المركبات الأنوبوية الزهر قريب جداً من جنسي الأفيون والبابونج حتى ان بعض علماء النبات يجعلون بعض أنواع البيرثرم ضمن هذا أو ذاك من هذين الجنسين . وفي جنس البيرثرم أنواع تزرع لزهرها ، وأخرى تزرع لاستعمال مسحوق رؤسائها الزهرية في قتل الحشرات . || - عريض الورق P. à larges feuilles (p. ma- crophyllum) نوع معمّر يزرع لزهره . ويسمى أيضاً الأفيون العريض الورق . || - قفقاسيه P. du caucase ou à feuilles de cinéraire (p. cinerariæfolium) أهم الأنواع القتالة للحشرات ومهدد جبال قفقاسية . || - وردي P. rose (p. roseum) ويسمى أيضاً الأفيون الوردي ، وهو معمّر يزرع لزهره وفيه ضروب .

بيروقراطية

مص (اج) : مقابل Bureaucracy (E) .

بيروكسينات Pyroxenes (E) مص (جي) : فصيلة من المعادن معقدة التركيب

|| البائع *vendeur*

شم (رج) : بيع الشجر مقطوعاً *Vente sur coupe* (F) Sale, direct (E)
يستعمل في أستراليا . || - قائماً *V. s. pied*
|| S. stump (زر) - بالفواه = بالاستغلال - *Nantisse-*
ment par transfert (F) بيع عقار بشرط أن
يظل للبائع الحق باسترجاعه لقاء رد ثمنه . وإذا
اشترط في صك البيع بالفواه أن يبقى البائع شاغلاً
للعقار مستأجراً له فالبيع يسمى البيع بالاستغلال .
|| بائع حبوب = حبوبي *Grainier ou Graine-*
tier يسمى بائع الحنطة الحنط ، وبائع الشعير
الشعيري . ولم أجد في المعاجم الحي ولا الحبوبي
بمعنى بائع الحبوب لكن الثانية شائعة ويفيد
أقرارها .
شي (ث) : بيمه *Abbaye* . || مصلى - *Abbatiale*

بيع

شق (ط) : تبخير = استدماء = فرط الدم *Hy-*
peræmia (E) . || - فاعل *Active h.* || - منفعل
Passive h.

بيغارو *Bigarreau* (F)

شم (زر) : ثم ضرب من ضروب الكرز أي
القراصيا أحمر اللون قلمي الشكل . || كرز -
Bigarreautier شجر ضرب من الكرز أي
القراصيا .

بيغاز *Pégase* (F)

شي (ث) : حيوان منجنح في الأساطير الاغريقية
وهو البراق أو شهبه .

بيقية = بيقة (L) (*Vicia*) (F) *Vesce*

شم (زر) : لم أتبين في المعاجم الفرق بين البيقة
والبيقية والأرجح أنها تدلان على جنس واحد ، فقد
حلى الفيروزبادي البيقة بالجملة التي حلى بها ابن سيده
البيقية حرفاً مجرّف ، فالخلط اذن واضح . جنس
نباتات علفية من الفصيلة القرنية والقبيلة القراشية .
|| - بيضاء *V. blanche ou lentille du canada*
|| - زراعية أو شائعة *V. commune ou*
(L) (v. sativa) (F) pasquier هي البيقية
المعروفة التي تكثر زراعتها في أنحاء الشام ولا سيما في
الغوطة . || - كبيرة الثمر *V. à gros fruits*
(v. villosa) . || - مكثية *V. velue ou*
(v. villosa) . || - زربونية *vesce de russie*
(v. narbonensis) . || - *V. de narbonne*

بيك *Smille* (F)

شي (ث) : أداة ذات رأسين لنقر الحجر وتسويته .



بيلاجيه *Pélagianisme* (F) p.m (E)

كوش (فل) : نظرية دينية من وضع بيلاج
Pélagé تنكر الخطيئة الأصلية وما يلازمها من

المكتوف *V. à découvert=Short selling* (E)

بيع سلع غير مملوكة للبائع . || - الاختياري
V. à l'essai - التجريبية *V. à l'amiable* (F)
|| - الوفاء *V. à réméré* . || - بالتقسيط
V. à tempérament . || - بالمزاد العلني
V. aux enchères publiques . || - في مرض
V. dans la dernière maladie . || -
المقدرات *V. de choses de genre* . || -
الحقوق المتنازع فيها *V. de droits litigieux* .
|| - الإرث *V. d'hérédité* . || - ملك الغير
V. de la chose d'autrui . || - الجراف
V. sous réserve . || - المذاق *V. en bloc*
de dégustation . || - العينة *V. sur*
échantillon . || - الوكس *Mévente* . ||

المزاد *Vente aux enchères* هو البيع الذي
يتم بطريق الدعوة إلى شراء الشيء المعروض للبيع
ليرسو على من يعرض أعلى ثمن فيه . || - على
المشتري المتخلف *V. sur folle e.* هو بيع مزادة
يتم إذا تخلف من رسا عليه المزاد عن الوفاء
بالثمن . || (قب) - بشفينة معينة *vente par*
navire désigné هو بيع من بيوع الوصول
ويرغب المشتري في اشتراط هذا البيع عادة إذا
حرص على حصول الشحن فعلاً في موعد إبحار
السفينة . || - السيف *V. Cif* سيف كلمة مختصرة
من الحروف الأولى للاصطلاح الإنجليزي :
(*Cost, insurance, freight*) وهو البيع الذي
يتفق فيه الطرفان على أن يتولى البائع شحن

البضاعة والتعاقد على نقلها والتأمين عليها في
مقابل الحصول على مبلغ إجمالي يمثل ثمن البضاعة
ومقابل أجرة النقل وجعل التأمين . || - الفاس
vente fas فاس كلمة مختصرة من الحروف الأولى
للاصطلاح الإنجليزي : (*Free along side*) وهو
بيع يقتصر فيه التزام البائع على تسليم البضاعة
على الرصيف يحوار السفينة . || - الفوب
Vente fob كلمة فوب عبارة مختصرة من الحروف
الأولى للاصطلاح الإنجليزي : (*Free on board*)
وبدل على البيوع التي يلزم فيها البائع بتسليم

البضاعة على ظهر السفينة التي يمينها المشتري . ||
- القيام *V. au départ* هو البيع الذي يلزم
فيه البائع بتسليم البضاعة المبيعة في ميناء القيام .
|| - الوصول *V. à l'arrivée* . || بيع يلتزم فيه
البائع بتسليم البضاعة المبيعة في ميناء الوصول
ولذلك يتحمل البائع أجرة الشحن والتأمين عليها
بمجرد تظلم البضاعة على ملك البائع ويقع خطر
هلاكها في أثناء الطريق عليه إلى أن يحصل
تسليمها في الميناء المذكور إلى المشتري . || -

كاف (مصروفات . تأمين . نول) *v. caf*
(*coût, assurance, fret*) . || (ق) قائمة
نروط - *Cahier des charges* هي ورقة
يودعها الدائن الحاجز قلم كتاب المحكّة ويبين فيها
العقارات التي يراد بيعها قضائياً ونروط البيع
والثمن الأساسي وغير ذلك مما نص عليه القانون .

أغلفتها كاملة ، كويضة نبات « الجنكو » . ||

(ط) البويضات « النابوية » *Ovules of*
Naboth . || قناة - *Oviduct* . || (اح) :
بيض *Germaium* جزء المنسل الذي يكون
الخلايا التناسلية في بعض الفلطحيات ويكون
جزؤه الآخر الملح . || (ط) : البيض [كل
الكريات البيض] *Aleucocytosis* عدم
تكثر الكريات البيض لفقدان المقاومة في
الالتهابات الشديدة التي تستلزم تكثرها في العادة .
|| بيض الذباب *Fly eggs* . || نقص بيض
التمعادلات *Neutropenia* وهي الكريات
البيضاء التي تتلون بحيياتها بالأصباغ المتعادلة ،
وهذه الحالة هي نقص الحميات :
Ovulation . || (مر) إياضة *Agranulocytosis*
وهو خروج البيضة من البيض . || (حض) الأبيض
« *Picea excelsa* » *Spruce* خشب لين شائع
الاستعمال يطلق عليه في بعض الأحيان (التنوب) .

|| (فن) - الأسفديابي *Flake Wite* (E)
Blanc de céruse (F) يصنع من الأسرب الأبيض
الخالص دون إضافة الهيدروكسيد إليه . || -
التوتياي *Zinc w. (E) B de zinc* (F) يصنع
من كبريتات التوتياء . || - الصيني *Chinese w.*
B. de chine (F) يصنع من حرق بخار
معدن التوتياء . || - الفضي *Silver w. (E)*
B. d'argent (F) أم ما يستعمل فيه هو الرصاص
الأبيض ويسمى (الأسرب الأبيض) وهو خليط
من كربونات وهيدروكسيد الرصاص بنسبة معينة . ||
البيضاء *Minim; blanche* . || (ح) البياض
والواحدة البياضة هو *Bagrus bayad* (E) من جنس
Bagrus من الفصيلة السلورثية *Siluridae* من
رتبة التليوستيات *Teleostei* من الأسماك *Pisces*
وهو سمك يعيش في النيل كما يوجد في بحيرة المنزلة
وقت الفيضان وجسمه عار من القشور ولون
الظهر رمادي فضي والبطن أبيض وله زعنفتان
ظهرتان يوجد في الأمامية منها شوكة واحدة
وعشرة من الأشعة الزعنفية اللينة المتفرعة ،
والخلفية لحمية خالية من الأشواك ومن الأشعة
الزعنفية وطولها ضعف طول الأمامية وبالزعنفة
الشرجية أربعة أو خمسة من الأشعة الزعنفية
البيضة وبسمة أو عشرة أشعة زعنفية متفرعة .
وبالزعنفة الصدرية شوكة قوية حافتها الأمامية
منشارية والزعنفة الذيلية مشقوقة شقاً عميقاً
وينتهي كل فص من فصها بخيط طويل وقد
يصل البياض إلى خمسة وستين سنتيمتراً أو أكثر
في الطول . || (حض) ابيضاض ، = تببيض = قصر
Blanching زوال اللون من الشيء أو إزالته
حتى يبيض .

بيطرطرات البوطاس = ثاني طرطرات البوطاس
Bitartrate de potasse (F)

شم (زر) : ملح يوجد منه قليل في الحجر .

بيع

مص (ق) : البيع *Vente* (F) . || - على

سمك من فصيلة الأسقمريات ورقبة شائكات الزعانف
B. à ventre rayé ou péla- (L) مخطط البطن -
(F) euthymus pelamys (L) (F) mide نوع
يكثر في سواحل الشام من شباط حتى آخر ايلول .
B. à dos r. ou sarde (p. sarda ou s. sarda) (L) -
الظفر -
(F) mediterranea نوع يكثر صيده في سواحل الشام
ولا سيما في أيار وحزيران. قال غريفيل يسميه الأهلون
البلادوط وهي من الإيطالية .

Pénicille (F) (penicillium) = بانيسيليوم
llium (L)

شم (زر) : الأولى من الفرنسية والثانية من الاسم
العلمي . جنس نباتي من الفطور التي تولد على المعين
أو على الحيز المرض للوطية بقعاً مخضرة من العفن.
وهذه البقع تتألف من خيوط ثرية تشبه « الفرشة »
في شكلها . وفي هذا الجنس نوع يسمى البانيسيليوم
الأبقع P. notatus يستخرج منه دواء البينيسلين
المشهور في الطب .

بيوتادين (E) Butadiene

مص (ك) : مركب ايدروكر بوني غير مشبع
صيفته الكيماوية ك يد . ك يد . ك يد .

بيوتان (E) Butane

مص (ك) : مركب ايدروكر بوني برفيني مشبع
صيفته الكيماوية ك يد . ١٠ . - حلقي (رباعي
المثليين) Cyclo-butane (tetramethylene)
مركب عضوي حلقي صيفته الكيماوية ك يد .
بيوتيت (الميكال السوداء) (E) Biotite (Black Mica)
مص (جي) : معدن من معادن الميكالونه بني داكن
يتشقق إلى صفائح رقيقة .

بيوتيلين = بيوتين (E) Butylene = Butene

مص (ك) : غاز ايدروكر بوني أوليفيني صيفته
الكيماوية ك يد .

بيورتان (E) Puritans

مص (تا) : ظهوروا بالجلتار في القرن السادس
عشر ، لا يقرون الدولة على أن تتولى تعيين
الأساقفة وإنشاء الكنائس ، اعتبروا الأبروشية
وحدة الكنيسة البيورتانية ، يختار القسيس رجال
الكنائس الأبروشية وبذا يؤيدون قيام هيئة
كنسية مركزية .

بيوريت (E) Biuret

مص (ك) : مادة صلبة تحضر بتسخين البولينا بمفردها
يفقد كل جزئين من البولينا جزئاً من غاز
النشادر ويتبقى جزئي من البيوريت .

شق (ط) : مادة تستخرج من البولة . || تفاعل الـ
B. reaction

بيوز (E) Biose

مص (ك) : مادة كربويدراتية يحتوي الجزئي
منها على ذرتين اثنتين من الكربون .

بيوس (E) Bios

مص (ك) : أحد الفيتامينات الضرورية لنمو الخميرة
ومنه بيوس ١ ، بيوس ١٢ ، بيوس ٢٢ .

بيولوجية = علم الأحياء = علم الحياة (F) Biologie
شم (زر) : الأولى معربة ، والثانية لمع مصر ،
والثالثة الترجمة الصحيحة . || حيوانية =

فيها الأمشاج المتعددة مختلفة الأحجام . || متباين
الأبواغ Heterosporous وصف لبعض النباتات
التي تنتج طرازين مختلفين من الأبواغ مثل نبات
الرّصن . || - الازدواج Heterozygous في
الوراثة حيث يحتوي الفرد على صفتين متضادتين
في الموضعين المتقابلين من زوج من الصّيفيات
(الكروموسومات) . || - الأسنان
Heterodont, Heterodent ذو أسنان مختلفة
الأشكال : من قواطع وأنياب وضواحك وطواحن
كما هي الحال في معظم الثدييات . || (طبع) -
الحواص Anisotropic, Aeolotropic يطلق على
الجسم أو الوسط الذي لا تكون خواصه واحدة
في جميع الاتجاهات . || (ا) المتباينة Inequality
هي الوضع الدال على أن إحدى كميتين أكبر أو
أصغر من الأخرى $6 < 5$ و $90 < 5$
و $3 < 4$. || (اح) أمشاج -
Heterogametes أمشاج غير متساوية الحجم
وتشبه الصغيرة منها بالأمشاج الذكورية ، والكبيرة
بالأمشاج الأنثوية .

كوش (فل) : تباين (F) Différenciation
(E) diffe. يعرفه سنسر بأنه الانتقال من المتجانس
(F) homogène الى المتنوع (F) hétérogène ومن
المتشابه الى المختلف . || - Diversité (F) d.y (E)
التباين ما إذا نسب أحد الشئين الى الآخر لم يصدق
أحدهما على شيء مما صدق عليه الآخران لم يتصادقا
على شيء أصلاً فبينهما التباين الكلي كالإنسان والفرس
ومرجعها الى سالتين كليتين وان صدقا في الجملة
فبينهما التباين الجزئي كالحيوان والأبيض وبينها العموم
من وجه ومرجعها الى سالتين جزئيتين (جرجاني،
تعريفات) . || مبان (E) (F) Disparate
(١) عند بريس الألفاظ المبينة ليست متعارضة
(٢) عند لينتز التصورات المتميزة لا تتضمن أحدهما
الأخر أي ليس بينهما نسبة كالتي بين الجنس والنوع.
شق (ط) : تباين = تفكك (مقابل) Dissociation
(E) . || - خطوط البصر Heterophoria . ||

ما بين الترقوة Interclavicular . || ما -
اللفتمين Intercondylar .

شي (ث) : تباين = تضاد (مقابل) Contraste
(F) . || بياني Graphique .

مع (لجم) : المبان = الجهاز الفرقي (مقابل)
(E) Differential . || مسننات - مسننات
الجهاز الفرقي D. gears .

جر (فر) : تباين الحواص (مقابل) Anisotropie
(F) a.y (E) || متباين الحواص Anisotropique
= aeolotropic = a.c. = a.o.

|| - غير متناظر Dissymétrique = dissy-
metrical . || المتباينة Inégalité = ine.y .

|| الخط البياني Graphique = graph . || الرسم
- G. = diagramme = g. = diagram

بينيث (F) Bonite

شم (زر) : في حياة الجيوان الكبرى للدميري
بينيث بالباء الموحدة في آخر الكلمة وهو تصحيف .

فساد الطبيعة البشرية . وقرر جمع أفسن (٤٣١ م)
زينها عن الدين . ويطلق هذا الاصطلاح الآن على
النظرية التي تقرر ان الانسان طيب بالفطرة .

بيولوجرافي = تصوير الحويض (E) Pyelography
مص (ط) : التصوير الرنتجيني الصبغي لحوض
الكلوة والحالب .

بيولوجريوس (L) (pilocarpus) (F) Pilocarpe
شم (زر) : من اليونانية بمعنى ذات الثمار الكمية لأن
ثمارها تشبه الكفة . جنس جنبيات للترين من الفصيلة
السذابية . || - ريشي الوريقات P. à feuilles
pennées (p. pennatifolius) .

بيالية (L) (pimelea) (F) pimélee

شم (زر) : جنس جنبيات للترين من الفصيلة
المازربونية .

بين

مص (م) : بين (E) Marked (جي) المناطق
البين قدمانية Interambulacral Areas

(Interambulacra) مناطق الدرقة في
القنفذانيات التي تقع في الاتجاهات البين شعاعية
أي المناظرة للألواح التناسلية في الجهاز القمي .
وتتركب كل منطقة بين قدمانية من زوج من
صفوف الألواح الهيكلية غير المنقبة وتحمّل في
المادة بروزات عليها قضبان جيرية كالأشواك
الغليظة . || (فل) مبان Apophantique (F)
Apophantic (E) مصطلح أرسطي ، ويراد به
القضية الحلية التي توصف بالصدق أو الكذب ،
وإنما كانت مبنية ، لأن محمولها يوضح موضوعها .
|| - الانحناء Indicatix هو المنحنى الذي يبين
تغير نصف قطر الانحناء لمنحن لا يقع في مستوى
واحد . || (ق) بيان Declaration الإدلاء
بالبينات اللازمة لتحديد الخطر المؤمن به . ||
(فن) الـ = البيانة (بالكسر) Piano . ||

(مؤ) بيان = عرض (E) Statement .
Exposé (F) . || (ق) - الورد Manifeste

d'entrée ou état de chargement . || -
الصدور M. de sortie . || - الكارثة

Déclaration de sinistre . || (تا) بيانات
مضمونة Déclarations garanties المعلومات

الأساسية للتعاقد التي يضمن طالب التأمين صحتها
في استشارة الطلب . || (ق) - شهرية

Situations mensuelles . || الـ - التسمية
Mentions accessoires . || - الجوهرية

M. substantielles . || (جي) التباين
Nonconformity (E) أعلى درجات عدم التوافق

وفيه تكون المجموعتان غير المتوافقتين من نوعين
مختلفين من الصخور فتكون المجموعة القديمة من
الصخور النارية والمجموعة الحديثة من الصخور

الرسوبية ويفصل بين المجموعتين سطح تمرية واضح .
|| (فل) - Contrast (E) Contrast (F)

حال موضوعين متساويين في الذهن أو متعاقبين
يتقابلان وفي تقابلها ما يبرز كلا منها في الشعور ،
والتباين (التضاد) أحد قوانين الترابط الأساسية .

|| (اح) - مشيحي Heterogamy حالة تكون

مص (فل) : اتجاه يرمي إلى تفسير الظواهر النفسية والاجتماعية ، بل الجسمية ، على أنها صور خاصة من الحياة باعتبارها قوة مستقلة .

Biomorphisme (F)
Biomorphism (E)

النبات .
بيومورفيه

الحيوان B. animale أو قل علم الأحياء الحيوانية
أو علم حياة الحيوان . || - نباتية = - النبات
B. végétale أو علم الأحياء النباتية ، أو علم حياة

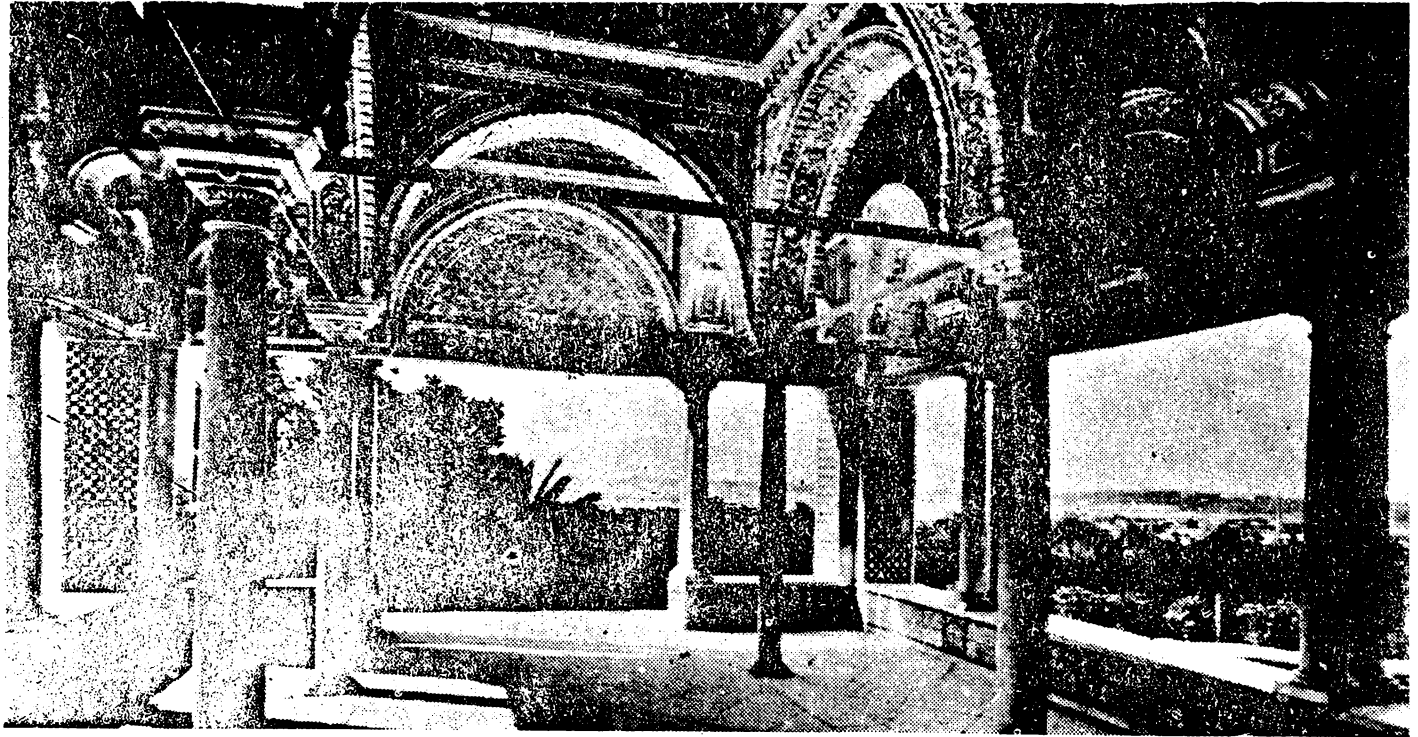

تونس

التاء

التوائم الثلاثة Triplets . || - المشتبكة Twins, locked . || - الملتصقة T. conjoined .
تبر شي (ث) : تشر Pépite (F) ذهب خام .

ثم (زر) : ثبع Agrion (F) جنس حشرات من فصيلة العنسيويات . || تابع الحنطة Rechaumage



زرعها سنة بعد سنة في الارض نفسها . || متتابع Redoublée . الزرع الذي تتوالى زراعته .

جر (فر) : المتتابعة = التتابع (E) (F) Succession .
شي (ث) : تابع ، مساعد ، رفيق . شتماس « مساعد الكاهن » Acolyte (F) .

مع (سر) : تابع (E) Accessory . || (فض) - Satellite . || ال - الاحيائي Biosatellite . ||

الأرضي Earth Satellite . || - الصناعي Reconnaissance Artificial E.S. || تابع استطلاعي

مص (اج) : تابع (F) Satellite . || (ق) ال - Préposé . || - يلحق الأصل Accessorium

sequitur principale (E) . || (اج) الإبتاع Canon (F) . || (ق) المتبوع Commettant

تبعات الملاحة الجوية Risques de navigation aérienne . || - الملكية R. de propriété . ||

الحرفة R. professionnels . || ال - الاجتماعية R. sociaux . || - الخطر المستحدث R. créés

الدفاع الوطني R. de défense nationale . || التابعون البريون Agents terrestres الموظفون

والعمال الذين يرتبطون مع الجهاز بمقد عمل في البر لخدمة أغراض سفر السفينة كأمين السفينة ووكيل الفرع . || (ط) توابع المقلدة Adnexa bulbi (L) .

تأخيموتر Tachéomètre (F)

ثم (زر) : من اليونانية بمعنى المقياس السريع . آلة طبغرافية تجعلك تقيس بسرعة مساحة الارض وعلو أجزائها .

تاكومتر Tachometer (E)

مص (هـ) : آلة لقياس السرعة .

التاكيليت Tachylite, Tachylite (E)

مص (جي) : صخر بركاني قاعدي أسود اللون ذو نسج زجاجي .

تال = تار Borassus flabelliformis (L)

ثم (زر) : عن معجم أسماء النبات حيث جاء ان الأولى سنسكريتية والثانية هندية . جنس شجر من النخليات يستخرجون من نسج طلعه سكرأ يخبث فيصبح باذقا .

تالان Talent (F)

شي (ث) : وزن من ذهب أو فضة . عملة إغريقية .

تانيت Tanit (F)

شي (ث) : عشقوت (ربة القرطاجيين) .

تاتا

شق (ط) : تاتاة (E) Stammer = Stutter صعوبة اللفظ .

تام

شق (ط) : توأم (مقابل) (E) Twin . || توأم ثلاث Triplets .

شي (ث) : توأم Géminé (F) يقال عمودان توأمان أي مزدوجان بدون التصاق = جوهر ، لجان ، حجر كريم . || التوأمان Gémeaux برج يمثل رأس أفلون وأول الذراع أي كستور ورأس هرقل أو ثاني الذراع أي بولوكس .

مص (مر) : توأم بيضة (E) Twins, uniovular أي ينشآن من تلقيح بيضة واحدة . || - بيضتين T. biovular أي ينشآن من تلقيح بيضتين . ||

التاء

وسع : احرف الثالث من الألقباء ، وقيمته في حساب الجمل ٤٠٠ ، ويبدل قياساً من الواو اذا كانت فاء « افتعل » ، ويدغمان ، وشذوذاً في كلمات ، ومن الياء والصاد والباء والطاء وهاء الوقف ، وفي العامية من التاء ، ويقلب طاء في « افتعل » التي فاؤها ص ، ض ، ط ، ظ ، وعند تم اذا كان فاعل الماضي ، ودالا في « افتعل » التي فاؤها زوج ، وفي كلمات ، وتاء في « افتعل » التي فاؤها تاء ، وكافاً من الضمير . وتأتي التاء : (١) ضمير رفع مضموماً للتكلم ، ومفتوحاً للمخاطب ، ومكسوراً للمخاطبة (٢) حرفاً (أ) متحركة في أول لفظ « الله » للقسم فيجر ، والفعل الماضي للمطاوعة ، والمضارع للدلالة على المخاطبة والغائبة ، وفي آخر الاسم للتأنيث (مربوطاً للفرد ومفتوحاً للجمع السالم) ، وتمييز الواحد من الجنس (شجرة) ، والصفة للبالغة (علامة) ، وصيغة منتهى الجموع للنسب (مهالبة) ، والتعويض عن مجذوف (زنادقة) . (ب) ساكنة في آخر الفعل الماضي وبعض الحروف للتأنيث .

تابو

مص (اج) : تابو = محرم (مقابل) (E) Taboo .

تابوت Sarcophagus (L) sarcophage (F)

مص (تا) : صندوق من حجر أو خشب توضع فيه الجثة عليه من الصور والرسوم ما يصور آمال المصريين وعقائدهم في العالم الآخر .

شي (ث) : تابوت العهد (مقابل) (F) Arche sainte

تايبر Tapir (F) Tapirus (L)

ثم (زر) : معربة ، وهي من لغة برازيلية قديمة جنس حيوان من الفصيلة التايبرية Tapiridés ورتبة مفردات الأصابع .

تايبلديوم Tabularium (F)

شي (ث) : للمحفوظات الخاصة والعامية .

والمصرف مكان تصريف البياعات . واليوم كثيراً ما يقولون سوق وأسواق . وللفرنسية معان أخرى .
 (رج: تجاري) (F) Marchand (E) Merchantable
 أجزاء شجرة أو شجرا يمكن أن يوجد لها سوق
 للبيع في شروط اقتصادية معينة .

تحت

شق (ط): تحت = دون (E) Under . || بادئة تعني:
 - = دون - Sub . || - الترقوة Subclavian .
 || - الترقوي Infraclavicular . || - الجافية:
 (تحت غشاء الأم الجافية) Subdural . || - الجلد
 Subcutaneous . || - الحاد Subacute . || -
 الحجاب Subphrenic . || - الحجاجي Infraorbital .
 || - الحمراء (أشعة) infra - red . || - الخلع
 = خلع خفيف = خلع ناقص Subluxation . || -
 السمحاق Subperiosteal . || - الشوكي
 Infraspinous . || - الصدغي Infratemporal .
 || - الصفاق Subperitoneal . || - الغشاء
 المخاطي Submucous : || - الفك Submaxillary .
 || - اللسان Sublingual . || مسافة - العنكبوتية
 Subarachnoid Space .

ثم (زر): تحت الجنبية = جنبية - Sous-arbriss
 (F) eau النبات الذي يكون بين العتبة والجنبية .
 وقد قلت جنبية مع علمي بأن تصغير المصغر
 لا يجوز . جنبية Arbuste و جنبية Arbrisseau
 و جنبية هي هذه . وكذلك قلت عصفة وعصيفة
 وعصيفة .

مص (طبع): تحت الأحمر = تحت Infra red (E)
 وهو لفظ يطلق على المنطقة المحاورة للطرف الأحمر
 من الطيف المرئي وأشعتها غير مرئية ويستدل عليها
 عادة بتأثيراتها الحرارية . || (ط) كسر - المدور
 Subtrochanteric fracture والمدور شاخسة تحت
 عنق عظم الفخذ . || قطع العظم - ال -
 S. osteotomy . || خراج - الثدي Submammary
 abscess الثدي الغدة المفروزة اللبن . || ناسور شرجي
 - المصرة Subsphincteric fistula in-ano المصرة
 عضلة حلقيية تضبط فتحة طبيعية . || خلع المنكب
 - المير Subspinous dislocation of shoulder
 والمير لوحة مثلثة من العظم لاصق أحد أضلاعها
 بالكتف . || خفض الضغط - الصدغي
 Subtemporal decompression وذلك بإزالة قطعة
 من جدار الجمجمة وشق الجافية . || خراج - الجمجمة
 Subcranial abscess . || قطع الوتر - الجلد
 Subcutaneous tenotomy . || خلع المنكب -
 Subglenoid dislocation of shoulder
 والرقب السطح المفصلي للكتف مع النقر . || شق
 البلعوم - السلامي Subhyoid pharyngotomy
 واللامي عظم كالحذوة عند قاعدة اللسان وفوق
 الغضروف الدرقي . || المجري - المحفوظة
 Subcapsular sinus . || نزف - السمحاق
 Subperiosteal haemorrhage . || (ق) - موافقة
 Sauf approbation de la fabrique (F)
 المصنع (ه) - العمودي Sub-normal (E) مسقط
 العمود على محور السينات . || - المماس Sub-tangent

بطونية في القاهرة ودمشق وهي تعريب الاسم
 العلمي . || - بنفسجية (F) P. à fleurs violettes
 (L) P. violacea . || - عطيرة (F) P. à fleurs
 odorantes . || - P. nyctaginiflora (L)
 نغلية أو هجينه (L) P. hybrida (F) P. hybride
 || قنين = نيكوتين (F) Nicotine (شبه قني التبغ
 يستعمل في مكافحة الحشرات) .

مص (ن): جنس نباتات زراعية طبية غندرة من
 فصيلة الباذنجانيات منه أنواع وأصناف وتطلق أيضاً
 على ورقه .

تهل

مص (ك): قابل = أفويه (E) Spice هو ما يطيب
 به الأكل كالفلفل والكمون وغيره . || متبل =
 مفوه Spicy صفة للطعام الذي به قابل . || (حض)
 التوابل أو الأفويه أو الأبايزر (F) épices .

ثم (زر): قابل (F) Condiments مفردتها قابل
 بالفتح والكسر . وهي تضاف الى الأطعمة فتزيد
 الشهوة الى أكلها . ونباتات التوابل Plantes à
 condiments كثيرة كالكمون والصعتر والطرخون
 والفلفل والقرفة وغيرها . وأهم التوابل للحيوانات
 الأهلية الملح .

تبلينيوم (F) Tablinium

ثم (ث): غرفة المحفوظات (غرفة في البيت الروماني
 تحفظ فيها مستندات الأسرة) .

تين

ثم (زر): متبنة (F) Fenil شونة أو سقيفة للحشيش
 والتين .

تبيوكة (F) Tapioca

ثم (زر): معربة ، وهي من لغة برازيلية قديمة .
 تترافسفات الكلس (F) Tétraphosphate de chaux
 ثم (زر): سمد فصفوري .

تجر

مص (اج): تجارة (E) Trade . || - = أعمال
 Business . || (ق) قانون ال - البحرية Droit
 (F) commercial maritime . || (ا ج)
 اتحاد تجاري (E) Trade Union . || مشروع -
 Business Enterprise . || (ق) القانون ال - Droit
 (F) commercial . || (ا ق) المتجر Fonds de
 commerce مجموع العناصر التي تتضافر في العمل
 مشتركة لتحقيق الربح عن طريق التجارة . ||
 التجارية (E) Mercantilisme (F) M. sm مذهب
 قائم على فكرة أن غنى الدولة يتوقف على مقدار ما
 لديها من الذهب والفضة وسمي أنصاره بالتجارين
 لاهتمامهم بالتجارة الخارجية وقد ساد هذا المذهب
 منذ القرن السادس عشر . || (اج) تقلبات -
 Business fluctuations (E) . || (ق) القيمة ال -
 Valeur vénale (F) :

ثم (زر): تاجر الخيل (F) Maquignon (يسمى
 الجنياز في الشام) . || تجارة الخيل Maquignonage .
 || متجرة = سوق = مباع = مُصْرَفْ Débouché
 المتجرة الأرض يتجر إليها وفيها ج متاجر . والمباع
 اسم مكان من أباع الشيء أي عرضه للبيع .

|| (ه) المتابمة (E) Sequence جملة كميات مرتبة
 تبعاً لقانون خاص فاذا علم قانون التكوين أمكن
 معرفة أي حد منها .

تبغ (F) Nicotiana (L) Tabac

ثم (زر): التبغ بناء مفتوحة تعريب الفرنسية تعريباً
 معرفاً وقد شاعت . ومن أسمائه العامة الدخان
 والتشن . وتسميته بالطبقات غلط شنيع فالطباق



نبات أو نباتات من جنس Inula . وليس للتبغ
 ذكر في المعجمات ولا في المفردات لأن أمريكا
 هذه ، ولم يعرفه العرب ولا الأوروبيون قبل الكشف
 عنها . والفرنسية من Tabaco الإسبانية ، وهذه

من لغة قبائل أرواك في جزيرة هيتي . جنس
 نباتات من الفصيلة الباذنجانية فيه أنواع تزرع للتدخين
 وأنواع تزرع للتزيين . وفي كل من هذه الأنواع أصناف
 أي ضروب . || - أبيض عطري (يزرع للتزيين)
 T. blanc odorant (F) N. affinis (L) . || -

أخوي (L) N. glauca (F) T. glauque في الطبعة
 الثانية من كتاب بوست أنها تسمى شجرة التبنك .
 وهو نوع يصلح للتزيين . والتبنك في سورية يهيا
 بزراعة الصنف البلدي من نوع التبغ المعروف ، على
 ما ذكرته . || - حرابي (يزرع للتزيين)

(L) N. silvestris (F) T. silvestre . || - الصين
 T. de Chine (F) N. Chinensis إليه ينسب التبغ
 التركي . || - طويل الزهر (للتزيين)
 T. à longues fleurs (F) N. longiflora (L) . || -

عظيم (للتزيين) (L) N. colossea (F) T. gigantesque
 . || - فرجي (يزرع للتزيين) (F) N. de Forget
 (L) Forgetiana . || - قوي أو جلد (F) T. rustique
 (L) N. rustica إليه ينسب صنف حسن كينف

في الغوطة . || - كبير الورق (L) N. macrophylla (F) T. à grandes
 feuilles منه بعض الأصناف
 الفرنسية كتبغ ماريلند . || - معروف أو شائع
 T. commun (F) N. tabacum (L) منه صنف

التبغ البلدي في اللاذقية ، وبعض الأصناف
 الأمريكية . وشك البن وأبو ريحة والتبنك البلدي
 في اللاذقية كلها صنف واحد تتبدل أشكاله على
 حسب طريقة زراعته والفاية المتوخاة منها . ||

عصارة ال - Jus de Tabac (F) عصارة أساسها
 النيكوتين تستعمل في مكافحة الحشرات . || تبغية
 = بطونية (F) Petunia (L) Petunia سميت تبغية
 لصلاتها النباتية بالتبغ . والاسم العلمي من البرازيلية .
 جنس أزهار مبذولة من الفصيلة الباذنجانية تسمى

T. argilo - ciliceux جيد التركيب فيه ١٥٪ أو أكثر من الطين ومقدار كبير من الرمل . - - كلسي T. a. calcaire من أجود الأتربة . وتراب معظم سهول الشام الزراعية من هذا النوع كالغور وسهول حوران وحمص وحماة والبقاع والفوطه ومرج ابن عامر الخ . وهو يحتوي اجمالاً على ١٥ - ٢٥٪ طيناً و ٢٠ - ٣٥ كلساً و ٤٠ - ٤٥ رملاً نخبياً وناعماً . - - كلسي T. c. أو جيري ، وهو يحتوي على ٥٠ - ٧٠ في المائة من كربونات الكلس . - - صواني T. c. siliceux نادر في الشام . - - طيني T. c. argileux نادر في الشام . - - زراعي = تربة زراعية Terre arable طبقة التراب السطحية التي تتناولها آلات الحراثة . - - تنعيم ال - = إفيناج Affinage de la t. ويكون بالحراث والسلف والتمشيط . - - علم = ترايبات Pédologie علم يبحث في تركيب تراب الأرض طبيعياً وكيميائياً وجيولوجياً وطبغرافياً ونباتياً ، وعلاقته بالجوئيات من حرارة وأطوار ورطوبة جوية ، وعلاقته بالمائيات من ينابيع وقنوات وأنهار الخ . ويتميز علم التربة Agrolgie بكونه يبحث خاصة في الترابات الزراعية وعلاقتها بالزراعة . - - تربة Sol جزء الأرض السطحي الذي تتناوله آلات الحراثة ، أو هو الجزء السطحي الذي يكون ترابه متجانس التركيب . ويكون هذا الجزء عميقاً في مثل بلادنا خلافاً لأوروبا . والجزء الذي تحته يسمى تحتربة Sous-sol . - - خواررة Terrain Meuble التي رخيبت وسلست بالحراث أو بالدمل . - - زراعية = تراب زراعي Terre Arable جزء التربة الذي يتناوله الحراث المادي والذي ينمو فيه معظم جذور الزروع . - - مجدبة Terrain Improductif ومجداب ومجدباه ومجدبة زماحل ومحلة وممحال ومحل . - - علم ال - Agrolgie دراسة التربة طبيعياً وكيميائياً وجيولوجياً ، ودراسة الأتربة الزراعية وصلاتها بالزروع . - - تحتربة Sous-sol. منقوعة من تحت التربة . وقد أقرها مجلس مجمع مصر . وهي طبقة التراب التي تكون تحت التربة ، أي تحت ما يتناوله الحراث من التربة الزراعية . أو قل تحتربة هي الطبقة التي تكون تحت طبقة التراب السطحية المتجانسة التركيب سواء أتناولها الحراث كلها أم تناول جزءاً منها . - - زبل مترب Terreau زبل تهرأ حتى صار كالتراب . - - خشب - T. de bois . - - ورق - T. de feuilles . - - فرش الزبل ال - Terreausage تسميد بالزبل المترب . - - أتربة طباشيرية Terrains Crayeux أتربة بيض كلسية سهلة الحراث ، من طبقات الأرض الطباشيرية العليا . - - إتراب = تريب Terrage نقل تراب زراعي وبسطه على أرض قليلة الخصب . - - رج) إنزلاق التربة Solifluxion (E) (F) هبوط بطيء يحصل في التربة أو في طبقاتها المشبعة بالماء . - - بنية -) ويقول بعضهم بناء التربة Structure (E) Soil structure (F) d'un sol انتظام الذرات الفردية للتربة كتلاً يكون لها أشكال وأبعاد معينة . وهذه الكتل

شم (زر) : لم أجدها في المجلات الأصلية . وقال ادبي شير وصاحب عجائب المخلوقات انهما من الفارسية تدررو . وأنكر الأب أنستاس صحة تدرج بدال مهمة « عدد مارس سنة ١٩٤٢ من المقتطف » ، على حين انني وجدتها بالمهمة في مخطوطتين من حياة الحيوان ، وهي فيها بالضم كحَبْرُج . جنس طير



من فصيلة التذرجيات ورقبة الدجاجيات . - - أمهرت F. d'Amherst (F) P. amherstii (L) . - - ذهبي F. doré (F) P. oratus ou pictus (L) . - - فضي F. argenté (F) P. mycthemerus (L) . - - مطوق F. à collier (F) P. torquatus (L) . - - معروف F. commun (F) colchicus (L) . - - أنثى ال - = تذرجة Faisane (F) . بيت - = مسرح التذرج = منذرجة Faisanderie المكان الذي يُربى فيه ، والمندرجة مشتقة بفيد إقرارها ، وهي مثل مؤنبة ومعلبة . - - فرخ - Faisandeau .

تراخومة = الرمد الجبسي (E) Trachoma

مص (ط) : مرض معد يصيب الملتحمة والقرنية يميزه التهاب واحمرار الجريبات والسبيل .

ترانستور (E) Transistor

مص (م) : شبه موصل يهيا على وجه خاص بحيث يقوم مقام الصمام الثرميوني في الأغراض التي يستعمل فيها هذا الصمام . - - خرزي Bead t. حول جزئه الفعال غلاف زجاجي يشبه الحُرزة .

ترب

شم (زر) : (١) تراب = تربة (١٧٠) ، أرض (F) Terrain تطلق الفرنسية في الزراعة على التربة أي على جزء الأرض السطحي المتجانس التركيب أو الذي تتناوله آلات الحراثة ، فتكون إذن بمعنى Sol . وتطلق في الجيولوجية على جزء كبير أو صغير من القشرة الأرضية يقال الأراضي الأولية أو الثانوية الخ . أي أراضي الدهر الأول أو الدهر الثاني وهكذا . وتطلق الفرنسية عموماً على القطعة من الأرض . وهناك أشكال الأتربة الزراعية على حسب تركيبها الطبيعي : - - دبالي T. humifère ويسمى تراباً عضوياً . وهو الذي يحتوي على ٤-٥ في المائة من الدبال أي الهومس . - - صواني أو سيليسي T. ciliceux ويقال تراب رملي . وهي تربة فيها ٥٠ - ٦٠ في المائة من الرمل الصواني أي السيليسي . وربما زاد الرمل على ٨٠ في المائة من ترابها الناعم ، مثاله رمل بيروت . - - طيني T. silico - argileux ويقال تراب رملي طيني . - - كلسي T. s. calcaire . يكثر في سهول الشام الشرقية . - - طيني T. argileux فيه ٢٠ في المائة فأكثر من الغضار أي الطين . - - صواني

مسقط الماس على محور السينات . - - (ط) تحتاني Inferior ما كان تحت غيره .

تحف

شي (ث) : 'تحف' ، طرف (F) Curiosite . - - صينية (مقابل) Chinoiseries . - - مهاوي ال - = مستطلع Curieux . - - متحف Musée . - - علم دراسة المتاحف Muséographie .

تخت

شي (ث) : تخت ، أركسترا ، سدة (F) Orchestre (في المسارح القديمة والحديثة) .

مص (فن) : التخت (مقابل) Takht (Arabic orchestra) (E) .

تخمس

مص (ح) : التخمس أو الداخس هو الدلفين .



وينطقه العامة بالدرفيل Delphinus (L) delphis من جنس D. من الفصيلة الدلفينية Delphinidae من مرتبة الحيتان ذوات الأسنان Odontoceti من رتبة الحوتيات Cetacea من قسم الثدييات وهو حيوان بحري يصل طوله الى مترين أو أكثر . يشبه بالسماك في شكله العام . له رأس صغير ذو مقدم طويل وجسمه أملس لا يغطيه الشعر بخلاف الثدييات الأرضية وجده غليظ تحته طبقة شمعية غليظة تحفظ حرارة الجسم وله يدان في شكل زعانف الأسماك وليس له رجلات وله زعنفة ظهرية شمعية بالقرب من منتصف الظهر وذيله مشقوق ذو فصين أفقيين وتوجد فتحتا الأنف في أعلى رأسه وله أسنان صغيرة متعددة في كل من فكبه . يظهر على سطح الماء من آن لآخر للتنفس . يسبح في البحر في جماعات . تلد الأنثى وترضع صغيرها كالثدييات الأخرى ، وأولادها تتبها حيث ذهبت . ويميش الدلفين في - - ا. المتعدلة . خاصة في البحر المتوسط .

تخم

شم (زر) : تخم = سوء الهضم (F) Indigestion وقوف وظائف الهضم في المعدة والأمعاء إما لشرب ماء بارد ، أو للافراط في الأكل ، أو لأكل ما لا تهضم ، أو لسبب مرضي .

جر (فر) : تخم (حدود الجسم) (F) Borne Boundary (E) .

مص (جغ) : التخوم (E) Frontier المنطقة الواقعة على جانبي الحدود السياسية بين دولتين .

تخن

مص (حض) : التخانة (E) Thickness زيادة السمك أو الغلاظه .

تخرج - تدرج (F) Phasianus (L) Faisan

تربة وعرة تكثر خاصة في المناطق القاحلة وشبه القاحلة حيث اندفعت السيول في طبقات جيولوجية قليلة المقاومة كالطين والأردواز الطري والحُث الرملي والحجر الكلسي . || - ثانوية Secondary Soil (E) Sol secondaire (F) تربة حصلت من أتربة كانت موجودة سابقاً ثم جُرفت تلك الأتربة ورسبت ثانية . || - حامضة Acid S. (E) S. acide (F) تربة يكون في محلها رجحان للشوارد « الإيونات » الحامضة على الشوارد القلوية ، ولذلك يكون تفاعل هذا المحلول حامضاً . (فهو على الضبط تحت PH ٧ ، وهو عملياً تحت PH ٦,٦) . || - حرارية حرجية S. brown forest (E) Sol forestier brun (F) تربة غير ناضجة ، ولكنها ثابتة ، تكون في المناطق الإقليمية الباردة والرطبة والمتعدلة . وفي هذه التربة يظل عنصر الصخرة الأم « الأصلية » يؤثر ، الى حد ما ، في خصائص الجانوية الترابية « مقطع التربة الجاني » . وهذه الجانوية تشمل اعتمادياً على الطبقات أ ، ب ، ج . والنسبة بين الرمل والسُنكي أكسيد تكون فيها كلها متائلة . || - سريحية Aeolian S. (E) S. éolien (F) تربة مؤلفة من مواد ذرّتها الرياح ، مثل كسبان الرمال ، وركام التوس ، وركام الفضالات البركانية الذي حصل بذرو الرياح . || - زراعية Top S. (E) S. Cultivé (F) ثخن التربة التي تُزرع . || الطبقة العليا لا - Couche supérieure du s. (E) ثخن معين للتربة يقاس بدءاً من سطح الأرض . || - طينية Alluvial S. (E) Sol a. (F) تربة ثانوية حصلت في الأساس من مواد الفيضانات على السهول ؛ وتكون هذه التربة غير ناضجة ، وتكون بلا طبقات ، على الرغم من أنه يمكن أن تبدو فيها طبقات مختلفة بسبب اختلاف المواد التي رسبت فيها من الماء في عهود متفاوتة . || - مزيّدة Illuvial S. (E) S. i. (F) تربة أو طبقة ترابية جُرفت إليها مواد قابلة أو غير قابلة للدوران فاستقرت فيها . || - مشتركة Colluvial S. (E) S. c. (F) تربة ثانوية غير ناضجة حصلت من مواد ترابية قديمة تراكتت بفعل التّحاتّ الموضعي ، أو بفعل انزلاق التربة . مثالها التّربّ التي جُرفت الى سافلة نهر ، أو التي تراكتت في فجوات صغيرة تقع في سفوح الروابي القليلة الانحدار . || - مفضولة Eluvial S. (E) S. éluvial (F) تربة أو طبقة ترابية كانت موادها القابلة أو غير القابلة للدوران قد غُسلت أو جرفت بماء الحلحلة Percolation . || - فاسدة Degraded S. (E) S. dégradé (F) تربة كانت أشدّ تعرضاً للفعل الشديد من التّربّ النموذجية في المنطقة نفسها ، ولذلك تكون أقلّ خصباً من تلك التّربّ . || - فجّة = غير ناضجة S. non mûr (E) S. immature (F) تربة لم تبلغ مرحلة النمو الكامل التي كان من المتوقع ان تبلغها في الأحوال الإقليمية والبيولوجية المحلية . || - قلوية Alkaline S. (E) S. alcalin (F) تربة تفاعلها قلوي (وهو على الضبط فوق PH ٧ ، وهو عملياً فوق PH ٧,٣) . || - كلسية Calcareous Soil (E) Sol calcaire (F) تربة تفاعلها قلوي تحتوي على مقدار كاف من كربونات الكلس (ومعه غالباً مقدار من كربونات المغنيسيوم) مما يجعلها تقور بلامسة الحامض الكلور هدرلي . وهذا الفوران يمكن رؤيته بالعين المجردة . || - مستقرة أو أولية Sedentary Soil (E) Sol sédentaire, Primaire (F) تألفت من الصخرة الأم وفي داخل تلك الصخرة . || - مُسلسلة Catena (E) Catène (F) مجموعة من التّربّ تكون دائماً مضمومة بعضها الى بعض بموجب ترتيب متميز يتصل بالعوامل الطبوغرافية . وضدها التربة الفسفائية . || - ملحة Saline Soil (E) Sol salin (F) تربة ملحية (زمرة من الأتربة تشاهد في الأقاليم اليابسة حيث التبخر السطحي يفوق الحلحلة Percolation في معظم أيام السنة . وهي تتميز بطبقات من الأملاح القابلة للدوران تتجمع على سطحها أو على مقربة من السطح . ويميزون نمطين من الأملاح : الأول القلي الأبيض وهو يعرف بتجمعات سطحية من كلورور الصوديوم Na cl وسلفات الصوديوم Na² So⁴ مع كلورور الكلسيوم Ca cl² وكلورور المغنيسيوم Mg cl² ، وبأن كتلة التراب تكون مفضرة لا قوام لها . وثانياً القلي الأزرق ويعرف بوجود كربونات الصوديوم Na² Co³ ، وبأن بنية التربة تكون أنبوبية . || - ناضجة Mature S. (E) S. mûr (F) تربة بلغت مرحلة النمو الكامل التي كان من المتوقع أن تبلغها في الأحوال الإقليمية والبيولوجية المحلية . || - هيكلية Skeletal S. (E) S. squelettique (F) تربة نتجت عن تفكك « انحلال » فيزيائي على الأخص ، وهو فيها يفوق التفكك الكيميائي . وهذه التربة تتميز عموماً بأنها تشمل على أجسام غليظة وعلى مقدار قليل من المواد العضوية . || تحترية (منحوتة من تحت التربة) Subsoil (E) Sous-s. (F) جزء التربة الذي يقع بين الطبقة العليا والصخرة التي تحتها . || سلسلة تربية = نسق تربّي S. series (E) Série pédologique (F) جمع من التّربّ تكون جانبياتها أي مقاطعها الجانوية متشابهة ، وتكون تلك التّربّ قد حصلت من مواد متائلة ، في احوال للنمو متشابهة ، ولكنها (أي التّربّ) تختلف بعضها عن بعض بميزات أخرى كهيكلية التربة مثلاً . || - Texture du sol . || الطبقات ال - أو الترابية S. horizons (E) Horizons S. (F) الطبقات التي يمكن ان يكون المقطع الجاني للتربة مؤلفاً منها ، وهو ما يرى بفحص الأرض فحصاً بسيطاً . فاذا كان من المستطاع تمييز الصفات التي تسود في تكوين التربة يستعملون في تسمية الطبقات الحروف الرمزية التالية C, B, A . الخ . ، وإلا يرقمون الطبقات من الأعلى الى الأسفل بالأرقام ١ ، ٢ ، ٣ . وتسمى أقسام الطبقات نطقاً « مفرداً » نطاق Zone في الجيولوجية ، ، ويشار إليها برقم يضاف الى جانب الحرف ... قلت : يلي ذلك تفصيلات لم أترجمها في الطبقات الترابية وفي الحروف

تحتفظ بأشكالها النوعية ، أو تصيبها تفتتات لإحقة ؛ والظاهر أنها تخضع ، على شكل عام جداً ، للقوانين البنيتية المعدنية . وتصنّف بنيت التربة على أربعة جموع وهي « المكعبة » و « الموشورية » و « المصفحة » و « كثيرة السطوح » . ويتفرع من هذه الجموع أشكال أخرى تحصل بتخفيف الزوايا والتواءات ، وبتجمّع كتل أخرى . ومن البنية المكعبة تنشأ في النهاية بنية الأتربة السوداء المسماة « تشرفوزوم » ؛ ومن البنية الموشورية تنشأ البنية العمودية للأتربة القلوية ؛ وفي البنية المصفحة تشترك البندزولات والأتربة المالحة جميعاً ؛ أما البنية الكثيرة السطوح فهي تشاهد على العموم في الأتربة الصصلية . || تفاعل - S. reaction (E) Réaction du s. (F) التفاعل الحمضي أو القلوي للتربة بموجب قياسه بإحدى الطرائق المختلفة المعروفة التي يُعبّر عنها بالمصطلح PH . ويمكن ان تختلف قيمة PH على حسب الطريقة أو الوسيلة التقنيّة المستعملة في القياس . || ثخن - (أو غلظّ التربة) S. mantle (E) Epaisseur du s. (F) جميع الطبقات التي تكون فوق الصخرة الأم التي لم تتفكك حتى ذلك الحين . || جانبية - مقطع التربة الجاني S. profile (E) Profil d'un s. (F) منظر التربة في مقطع شاقولي ، ولا سيما عندما يراد معرفة تتابع الطبقات المختلفة التي يمكن تمييزها في ذلك المقطع . || حبكة - = قوام S. texture (E) Texture du s. (F) خاصة تتعلّق بالأبعاد المختلفة للذرات المعدنية الموجودة في كتلة التراب . وتُستعمل هذه الخاصة للتفريق بين أنماط التربة في سلسلة تربية . والنظام الدولي المتبع في تصنيف أبعاد ذرات التراب هو ما يلي : الصلصال : ثخن يقل عن ٠.٠٠٢ . من المليمتر . والشهيم : بين ٠.٠٠٢ و ٠.٠٢ . من المليمتر . والرمل الدقيق : بين ٠.٠٢ و ٠.٢ . من المليمتر . والرمل الغليظ : بين ٠.٢ و ٠.٢ . من المليمتر ومليمترين . والحصى : ما زاد على مليمترين . وفي الاستطلاعات على الأرض لتقويمها يصنّفون الأتربة صنوفاً هي الصلصال « الطين » ، والشهيم ، والغرين ، والرمل . وهذان الشكلان من التصنيف يتطابقان على العموم في المناطق المعتدلة ، ولكنهما قد يختلفان كثيراً في المناطق المدارية . || علم - Pedology (E) Pédologie (F) الدراسة العلمية للتربة . || قشر - Soil wounding (E) Écrouitage (F) إثارة التربة « بمكاش أو بمزق أو بغيرها » إعداداً لها إما للبذر أو للتجدد الطبيعي . || مسامية - S. porosity (E) Porosité (F) نسبة حجم التربة الذي لا يكون فيه اجزاء صغير جامدة « أي نسبة الفراغ في حجم التربة » . || مسبار - S. auger . S. borer (E) Sonde pédologique (F) آلة تُستعمل في أخذ نموذج من التربة بدءاً من سطح الأرض حتى عمق غير محدود . || - التحاتّ = - منحاتّ أو منححة Badland (E) Terrain travaillé par l'érosion (F) تربة انحثت كثيراً فأمتت في حالة توازن غير مستقر ، تكاد تكون عارية كلياً أو جزئياً . وهي

تربة وعرة تكثر خاصة في المناطق القاحلة وشبه القاحلة حيث اندفعت السيول في طبقات جيولوجية قليلة المقاومة كالطين والأردواز الطري والحُث الرملي والحجر الكلسي . || - ثانوية Secondary Soil (E) Sol secondaire (F) تربة حصلت من أتربة كانت موجودة سابقاً ثم جُرفت تلك الأتربة ورسبت ثانية . || - حامضة Acid S. (E) S. acide (F) تربة يكون في محلها رجحان للشوارد « الإيونات » الحامضة على الشوارد القلوية ، ولذلك يكون تفاعل هذا المحلول حامضاً . (فهو على الضبط تحت PH ٧ ، وهو عملياً تحت PH ٦,٦) . || - حرارية حرجية S. brown forest (E) Sol forestier brun (F) تربة غير ناضجة ، ولكنها ثابتة ، تكون في المناطق الإقليمية الباردة والرطبة والمتعدلة . وفي هذه التربة يظل عنصر الصخرة الأم « الأصلية » يؤثر ، الى حد ما ، في خصائص الجانوية الترابية « مقطع التربة الجاني » . وهذه الجانوية تشمل اعتمادياً على الطبقات أ ، ب ، ج . والنسبة بين الرمل والسُنكي أكسيد تكون فيها كلها متائلة . || - سريحية Aeolian S. (E) S. éolien (F) تربة مؤلفة من مواد ذرّتها الرياح ، مثل كسبان الرمال ، وركام التوس ، وركام الفضالات البركانية الذي حصل بذرو الرياح . || - زراعية Top S. (E) S. Cultivé (F) ثخن التربة التي تُزرع . || الطبقة العليا لا - Couche supérieure du s. (E) ثخن معين للتربة يقاس بدءاً من سطح الأرض . || - طينية Alluvial S. (E) Sol a. (F) تربة ثانوية حصلت في الأساس من مواد الفيضانات على السهول ؛ وتكون هذه التربة غير ناضجة ، وتكون بلا طبقات ، على الرغم من أنه يمكن أن تبدو فيها طبقات مختلفة بسبب اختلاف المواد التي رسبت فيها من الماء في عهود متفاوتة . || - مزيّدة Illuvial S. (E) S. i. (F) تربة أو طبقة ترابية جُرفت إليها مواد قابلة أو غير قابلة للدوران فاستقرت فيها . || - مشتركة Colluvial S. (E) S. c. (F) تربة ثانوية غير ناضجة حصلت من مواد ترابية قديمة تراكتت بفعل التّحاتّ الموضعي ، أو بفعل انزلاق التربة . مثالها التّربّ التي جُرفت الى سافلة نهر ، أو التي تراكتت في فجوات صغيرة تقع في سفوح الروابي القليلة الانحدار . || - مفضولة Eluvial S. (E) S. éluvial (F) تربة أو طبقة ترابية كانت موادها القابلة أو غير القابلة للدوران قد غُسلت أو جرفت بماء الحلحلة Percolation . || - فاسدة Degraded S. (E) S. dégradé (F) تربة كانت أشدّ تعرضاً للفعل الشديد من التّربّ النموذجية في المنطقة نفسها ، ولذلك تكون أقلّ خصباً من تلك التّربّ . || - فجّة = غير ناضجة S. non mûr (E) S. immature (F) تربة لم تبلغ مرحلة النمو الكامل التي كان من المتوقع ان تبلغها في الأحوال الإقليمية والبيولوجية المحلية . || - قلوية Alkaline S. (E) S. alcalin (F) تربة تفاعلها قلوي (وهو على الضبط فوق PH ٧ ، وهو عملياً فوق PH ٧,٣) . || - كلسية Calcareous Soil (E) Sol calcaire (F) تربة تفاعلها قلوي تحتوي على مقدار كاف من كربونات الكلس (ومعه غالباً مقدار من كربونات المغنيسيوم) مما يجعلها تقور بلامسة الحامض الكلور هدرلي . وهذا الفوران يمكن رؤيته بالعين المجردة . || - مستقرة أو أولية Sedentary Soil (E) Sol sédentaire, Primaire (F) تألفت من الصخرة الأم وفي داخل تلك الصخرة . || - مُسلسلة Catena (E) Catène (F) مجموعة من التّربّ تكون دائماً مضمومة بعضها الى بعض بموجب ترتيب متميز يتصل بالعوامل الطبوغرافية . وضدها التربة الفسفائية . || - ملحة Saline Soil (E) Sol salin (F) تربة ملحية (زمرة من الأتربة تشاهد في الأقاليم اليابسة حيث التبخر السطحي يفوق الحلحلة Percolation في معظم أيام السنة . وهي تتميز بطبقات من الأملاح القابلة للدوران تتجمع على سطحها أو على مقربة من السطح . ويميزون نمطين من الأملاح : الأول القلي الأبيض وهو يعرف بتجمعات سطحية من كلورور الصوديوم Na cl وسلفات الصوديوم Na² So⁴ مع كلورور الكلسيوم Ca cl² وكلورور المغنيسيوم Mg cl² ، وبأن كتلة التراب تكون مفضرة لا قوام لها . وثانياً القلي الأزرق ويعرف بوجود كربونات الصوديوم Na² Co³ ، وبأن بنية التربة تكون أنبوبية . || - ناضجة Mature S. (E) S. mûr (F) تربة بلغت مرحلة النمو الكامل التي كان من المتوقع أن تبلغها في الأحوال الإقليمية والبيولوجية المحلية . || - هيكلية Skeletal S. (E) S. squelettique (F) تربة نتجت عن تفكك « انحلال » فيزيائي على الأخص ، وهو فيها يفوق التفكك الكيميائي . وهذه التربة تتميز عموماً بأنها تشمل على أجسام غليظة وعلى مقدار قليل من المواد العضوية . || تحترية (منحوتة من تحت التربة) Subsoil (E) Sous-s. (F) جزء التربة الذي يقع بين الطبقة العليا والصخرة التي تحتها . || سلسلة تربية = نسق تربّي S. series (E) Série pédologique (F) جمع من التّربّ تكون جانبياتها أي مقاطعها الجانوية متشابهة ، وتكون تلك التّربّ قد حصلت من مواد متائلة ، في احوال للنمو متشابهة ، ولكنها (أي التّربّ) تختلف بعضها عن بعض بميزات أخرى كهيكلية التربة مثلاً . || - Texture du sol . || الطبقات ال - أو الترابية S. horizons (E) Horizons S. (F) الطبقات التي يمكن ان يكون المقطع الجاني للتربة مؤلفاً منها ، وهو ما يرى بفحص الأرض فحصاً بسيطاً . فاذا كان من المستطاع تمييز الصفات التي تسود في تكوين التربة يستعملون في تسمية الطبقات الحروف الرمزية التالية C, B, A . الخ . ، وإلا يرقمون الطبقات من الأعلى الى الأسفل بالأرقام ١ ، ٢ ، ٣ . وتسمى أقسام الطبقات نطقاً « مفرداً » نطاق Zone في الجيولوجية ، ، ويشار إليها برقم يضاف الى جانب الحرف ... قلت : يلي ذلك تفصيلات لم أترجمها في الطبقات الترابية وفي الحروف

. Scutiforme . مِتْرَس = مِتْرَس Barricade .
 || - جذوع (متراس من جذوع أشجار متراسة)
 Palanque .

مصص (م): صندوق التروس (E) Gear box صندوق
 يحوي التروس التي تنقل الحركة الى المحرطة . ||
 مكشطة - G. shaper مكنة لتشكيل التروس
 بتحريك الأدوات القاطعة حركة ترددية .

تروست = توحد الشركات (E) Trust
 مصص (ا ق) : انضمام عدة مؤسسات تفقد كل منها
 استقلالها تحت ادارة واحدة .

ترستانية Tristania
 شم (زر) : من اسم نباتي فرنسي . جنس أشجار
 وجنبات للتزيين من الفصيلة الآسيية . || - دفلية
 T. laurier-rose (F) (T. nerifolia) (L) . || - عطرة
 T. odorant (T. suaveolens) .

ترع
 مصص (صح) : رعة = قناة (F) Canal . || (ق)
 الترع Canaux . || ال - الخاصة = المساقى
 C. publics; rigoles . || - العامة C. publics

ترف
 مصص (ا ق) : الترف (E) Luxe (F) Luxury (E)
 إشباع حاجة غير ضرورية .

ترق
 مصص (ا ح) : ترقوة (E) Clavicle احد عظام
 الحزام الصدري في الفقاريات . || ترقوي Clavicular
 . || - إضافي Cleithrum عظم كاس يوجد في
 الحزام الكتفي في كثير من الأسماك .

ترك
 مصص (قب): ترك السفينة (F) Abandon du navire
 نظام يحدد مسؤولية مالك السفينة عن أخطاء الريان
 والطاقم أو التابمين البحريين بصفة عامة فيكون للمالك
 السفينة أن يدفع في مواجهة الدائنين بترك السفينة
 وأجرة النقل عن الرحلة التي نشأ فيها الدين فتقتصر
 مسؤوليته في حدودها . || (ق) - الخصومة
 Renonciation à l'instance; désistement هو
 أن ينزل المدعي عن الدعوى ، دون الحق ، بموجب
 إجراءات وبشروط نص عليها القانون . || التركية
 Succession future = ال - المنتظرة
 || المتروكات (E) Res derelicta .

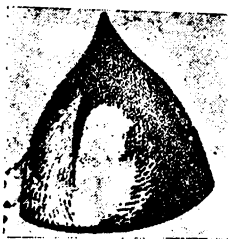

شي (ث) : تركة (خودة من حديد)
 Cervelière (F) .

تروم
 شم (زر) : تروم (L) Lupinus (F) Lupin
 جنس نباتات زراعية من الفصيلة القرنية والقبيلة
 الفراشية فيه نوع يزرع لجه وأنواع تزرع لزهورها .

صخرية دقيقة تختلط غالباً بالبقايا النباتية والحيوانية
 المتفتنة والمواد الدبالية الناتجة عن عمليات التحلل
 العضوي . وتدرج حجوم حبيباتها عادة في الكبر نحو
 قاعدة غلاف الصخر حيث تسمى بـ « ما تحت التربة »
 Subsoil . || (جغ) - بنية Brown s. نوع من
 التربة في مناطق خاصة ذات سطح بني ويتحول
 تحت السطح الى ألوان ناصلة . || - القطن السوداء
 Black Cotton - Earth تربة خصيبة بركانية الأصل
 توجد في شمال غربي هضبة الدكن وتوجد فيها زراعة
 القطن . || علم ال - Pedology علم يدرس التربة
 ويصفها ويكشف عن خصائصها . || (صح) جراثيم
 Soil bacteria - . || - التحتانية Subsoil
 . || (جي) تراب Earth هو ما قد تذرره الرياح
 من التربة بعد جفافها . || - القصار Fuller's E.
 نوع من الطين دقيق الحبيبات الى درجة كبيرة
 يستعمل في قصر ألوان الثياب أو الزيوت أو الشحوم
 . || - راديولاري Radiolarian E. أحد رواسب
 الشعاعيات وهو مفكك كالتراب ويستغل لصناعة
 المواد العازلة والمرشحة . || (جغ) تربي Edaphic
 نسبة الى تربة الأرض .

تربس = تريبس (F) Thrips
 شم (زر) : معربة ، جنس حشرات جد صفار
 من هديات الأجنحة تفكك نباتات مختلفة . وهي



أنواع مثل تربس الحبوب وتربس الكراث الخ . ||
 - الكراث = برغوث الكراث (F) T. du poireau
 (L) (T. tabaca) (يسمى التريبس في مصر ، وهو
 يمتص نسج ورق القطن وغيره في حقولها) .

تربثل (E) Anasarca
 مصص (ط) : أوديا عامة .

تربيوم (E) Tritium
 مصص (طن) : هو نظير للبيروجين عدده الكتلي
 ثلاثة .

جر (فر) : تروم (مقابل) (F) Bouquier
 Shield (E) .

شي (ث) : - = مجن (F) Broquel . || - الفبة
 (F) Arteau . || - = كمة (طاقية)
 Calotte . || - لوزي الشكل Bouquier en
 amande . || تروسي الشكل ، درقي الشكل



والأرقام الدالة عليها وكلها خليقة بأن تذكر في كتب
 الحراج وعلم التربة ؛ مثال ذلك طبقات الهومس أي
 الدبال ومنها طبقة المول (٥٦٤) وغيرها ، وطبقة
 الغطاء الميت السطحي ، والطبقة العليا للتربة
 المدنية ، وطبقة الصلصال الى آخر الطبقات
 وأقسامها ورموزها . || جانبية - (ناقصة)
 Truncated (S. profile) (E) (Profil p.) tronque (F)
 مقطع جانبي للتربة فقدت طبقاته العليا بالتحلات .
 || تربي . (ويقولون تربي) (F) Édaphique
 (E) Edaphic المنسوب الى التربة باعتبارها عاملاً
 بيئياً أي من عوامل البيئة . || عامل -
 (ويقولون عامل تربي) (F) Facteur = E. factor كل
 تأثير متميز للتربة . || نمط - Type pédologique
 Soil type فرع من سلسلة تربية مبني خصوصاً على
 حبكة الطبقات العليا . || زبل متربب Terreau
 Leaf mould اصطلاح غامض قليلاً يُطلق على فرش
 نباتي تحلل قليلاً أو كثيراً ، واختلط بالتربة
 المدنية اختلاطاً قوياً أو ضعيفاً . ويجعل هذا
 الاصطلاح أحياناً مطابقاً لاصطلاح الطبقة ألف صفر
 أي A 0 .

مع (تر) : التربة الأبرقية (E) Regosol . || -
 الانتقالية Transitional Soil . || - التحتانية
 Sub-Soil . || - الحديدية الألومينية
 Pedalfer . || - حديدية رمادية - Gray Ferrugi-
 nous Soil . || ال - الحمضية = عضوية منخفضة
 Fen Soil (Lov. Moor) . || - الحمراء Laterite S.
 . || - الدكناء Chernozem . || - ردغية =
 المستنقعات Bog Soil . || ال - الصحراوية الشكلاء
 Redish Desert . || - الغابية الرمادية Gray
 Wooded S. . || - الكميت = الكستانية
 Chestnut S. . || - الشكلاء Redish C. S.
 || - الماكثة = المتبقية Residual S. . ||
 المرجية Prairie S. . || - الشكلاء Redish
 P. S. . || - المستوية Planosol . || - الورد
 = الحمراء Terra Rossa . || - البودزول
 Yellow Podzolic Soil (E) . || -
 الصنابية = - الرمادية البنية Gray Brown P.
 || - الحرث Plow Sole . || تريب ال -
 Pedogenesis . || تقرير مسح - Soil Survey
 Report . || جو - = بيئة التكوين
 Pedosphere . || زحول - Soil Creep . ||
 علم تأثير - Edaphology . || علم تشكل -
 = (الخواص الظاهرية) Soil Morphology . ||
 مناخ - S. Climate . || التأثير التربوي Edaphic
 || المستقرية Solum .

شي (ث) : تروبة (مقابل) (F) Campo - Saino
 || تراب أحمر Rubrique عنوان الصفحة (بلون
 أحمر) . || - مدكوك Pisé (يستعمل في بناء
 الجدران الريفية) .

مد : تروبيات (F) Pédologie .
 مصص (جي) : تربة (E) Soil الطبقة العليا من غلاف
 الصخر وتنتج من التحلل الكامل له بتأثير المؤثرات
 الجوية والكائنات المجهرية وتتكون من حبيبات

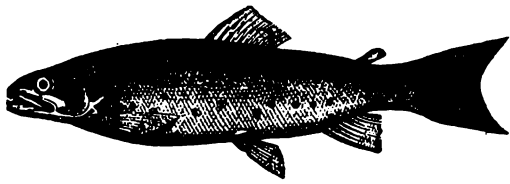

لم أجد السلون ولا التروته في أنهار الشام .
ترومبوكيناز (E) Thrombokinas
شق (ط) : ترومبوكيناز = خميرة الخثرة .

ترومبوكيناز

مص (ط) : ترياق (E) Antidote دواء نافع من لدغ الهوام والسموم . || - (بأذنه) ميكانيكي Mechanical a. هو ما يمنع ميكانيكياً امتصاص السم من المعدة أو الامعاء .

تريبتون

مص (ط) : اللولبية الباهتة (E) Treponema pallidum = Borrelia || - برتنوب = اللولبية الرقيقة (E) T. pertenue وتسبب مرض التوتية .

تريبتون

مص (طن) : نواة ذرة التريبتوم .
ثني (ث) : تريبتون (رب الموج) .

تريكلينيوم

ثني (ث) : ثلاثة أسرة موضوعة بشكل نضوة الفرس (غرفة الطعام في المساكن الرومانية) .

تريكو سفالس تريكيورس

مص (ط) : الدودة السوطية (E) Trichocephalus trichiurus (Whip - Worm) دودة خيطية معوية طرفها الأمامي رفيع يشبه طرف السوط .

تريكيناس سبيرالس (الشعرية الحلزونية)

Trichina spiralis (E)

مص (ط) : دودة خيطية حلزونية تصيب يرقاتها عضلات الانسان .

تريلوبيت = ثلاثة الفصوص (E) Trilobites

مص (جي) : حيوانات مفصليّة قشرية بأثدة ينحصر وجودها في صخور حقب الحياة القديمة . تتميز بانقسام أجسامها طولياً الى ثلاثة أجزاء كل جزء منها مكون من عدة فصوص .

تريماثودية = مرض المثقبات (E) Trematodiasis

مص (ط) : عدوى بديدان « التريماثودا » مثل الفاشيولا والبلهارسيا .

تسع

مص (تا) : التساوع (E) Ennead اصطلاح وضعه علماء الدراسات المصرية الفرعونية للتعبير عن طائفة من معبودات أو مقدسات عدها المصريون العناصر الرئيسية في خلق الكون وهي : آتوم أي الكامل التام . ثم ولداه من ذكر وأنثى وهما « شو وتفنو » أي الجفاف والرطوبة (أو الهواء والماء) ثم ولدا هذين وهما « جب وفوة » أي الأرض والسماء . ثم عقب الأخيرين من ذكر وأنثى وهم « أوزوريس وإيزيس » و « ست ونفتيس » والطائفة الأخيرة هي أول البشر ويطلق على هذا التساوع « تساوع هليوبوليس » لأن هذا التفكير في خلق الكون منسوب الى أيام « هليوبوليس » أي الى أيام وحدة

|| - طبي . T. medical = clinical t. ||

|| - كهربائي . T. électrique = Electrical t.

|| - النهائيين . T. standard = s. t. معياري

|| - maximum et à minimum = m. and mi. t.

|| - Thermion (F E) ترميون (شارد حراري)

توت

شم (زر) : ترونجان = بأذر نجبويه = حبق ترنجباني
Mélisse officinale. ou Citronnelle (F) (Melissa officinalis) (L) المفردات وغيرها . والعربية



الأولى والثانية من الفارسية . ومعنى الأولى فيها ليمونية ، والثانية ليمونية الرائحة . نبات طبي من الفصيلة الشفوية ينبت برياً في الأراضي الرطبة وعلى مقربة من الماء في كثير من أنحاء الشام وقد يزرع . ولما له المستقطر رائحة تشبه رائحة الليمون . ||
ترنشا (Bleuet. Bluet (centaurea cyanus) عن معجم الدكتور أحمد عيسى ، عزاها الى سورية ولم نسمع بها ، كما أننا لم نجد لها في المفردات ولا في المعاجم . وذكر أحمد ندى أن هذا النبات يسمى



العنبر المعتاد . وهو من الفصيلة المركبة ، ينبت برياً في الحقول ويعرف بزهرته الزرقاء .

ترنسندنالي أو صوري (F E) Transcendental

كوش (فل) : (١) اللفظ الأجنبي من وضع المدرسين يدلون به على بعض معان تسمو أو تعلو على مقولات أرسطو ، وتلائم جميع الموجودات ، وهي الوجود ولواحقه الواحد والحق والخير والقوة والفعل وغيرها . (٢) عند كانط اللفظ يفيد أنه صفة للمعاني أو المبادئ التي يعتبرها خاصة بالفكر وحده والتي يدعونها باطنية أو ذاتية متى طبقت في حدود التجربة .

تروتة (F) (Trutta) (L) Truite

شم (زر) : معربة . وهو جنس من جنس سمك سلمون أو هو جنس من السلمونيات . قال غريفيل :



وذكر مايرهوف أن كلمة ترمس من اليونانية Thérmos (F) ، وأنها نقلت الى القبطية والعبرية والآرامية ، ومنها الى العربية والفارسية . || - أزرق أو شمر (L. grand bleu (L. hirsutus) . || - أزغب (L. pubescent (L. pubescens) . || - أصفر عطير (L. jaune odorant (L. luteus) . || - كبريتي (L. jaune soufre (L. sulfureus) . || - بهيج (L. gracieux (L. venustus) . || - ثلاثي اللون أنيق (L. tricolore élégant (L. tricolor elegans) . || - زراعي أو شائع = جرجير مصري = بسيلة (L. cultivé (L. termis) في المحصن البسيل الكريه ، وسمي البسيلة للحرارة الصغيرة التي فيه . وهو يزرع لحبه . وفيه ضروب يزرعها الأوروبيون للكلأ . || - شجري (L. en arbre (L. arboreus) يزرع للتزيين وكذا الأنواع التالية عدا الجرجير أي الترمس الشائع . - قزم (L. nam (L. nanus) . || - متبدل (L. changeant (L. mutabilis) . || - مشكل (L. varié (L. varius) . || داء - Lupinose - تسم يحصل من أكل حب الترمس ونباته مدة طويلة . وسببه وجود شبه قلبي في الترمس اسمه ترمسين (Lupinine) .

ترومبيكيولا (E) Trombicula

مص (ط) : يرقة من الحمك تنقل نوعاً من أنواع التيفوس الذي يحدث في اليابان والشرق الأقصى .

ترومستور (E) Thermistor

مص (الك) : شبه موصل تقل مقاومته كثيراً بارتفاع درجة الحرارة .

تولمين (F) Tourmaline

ثني (ث) : تروملين (حجر الكهرباء) .

ترومبيل

|| - ترومبيل (F. E.) Thermopile .

تروموسكوب هوائي تفاضلي - Thermoscope diffe-

rentiel à 'air (F) Differential air t. (E)

|| - ترومفون (F. E.) Thermophone .

ترومومتر بكمان (F) Thermomètre bekmann

(E) b.s ' mometer . || - حر كهربائي

|| - T. thermoélectrique Thermoelectric t.

ذو المقاومة (F) T. à résistance=re. thermometer

|| - البلاطينية - T. à r. de platine pla-

|| - ريومر (R. t. tinum re. || - T. reamour = R. t.

الفنون والمهن .

جر (فر) : التكنولوجيا = التقنية (F) Technologie
Technology (E) .

تلسكوب

جر (فر) : تلسكوب أرضي Telescop terrestre
T. à réflexion terrestrial te. || - عاكس

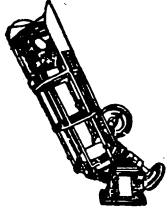

à miroir (réflecteur) = reflecting t. || - فلكي
T. astronomique = astronomical t. || - كاليه
T. de galilée = galileo t. .

تلح

شم (زر) : تلحة Thalweg (F) ج تلح وتلمات .
المكان الأكثر انخفاضاً في الوادي حيث تجتمع المياه .
شمي (ث) : تلحة (مقابل) Motte (F) . ||
تلحة = حدر = منحدر Talus .
مد : تلحة (مقابل) Ravin .

تلف

مص (ق) : التلف Avaries (F) . || (ك) -
Decay (E) تحلل المواد العضوية تدريجياً . || (ط)
- مياليني Myelencolasis . || (ق) - الشيء
Détérioration de la chose (F) .
جر (فر) : تلف Pourrir (F) to rot (E) (مقابل)
|| - détériorer = to deteriorate . || أتلّف
détérioration = تلف || d. = to d. to damage
dete. damage || قابل للتلف أو للفساد
Alterable (F E) .

تلفز

جر (فر) : التلفزيون = التلفزة Télévision (F)
tele. (E) .

تلل

مص (ج) : التل Hill (E) مرتفع من الأرض دون
الجبيل . || - الدفن Barrow-Tumulus تل من
التراب يجمع فوق المدافن ويرجع الى عصر ما قبل
التاريخ . || تلال مطورة Buried Hills مرتفعات
قديمة تراكت عليها طبقات من رواسب حديثة .
شمي (ث) : تل Tell (F) (مقابل) .
|| تلّة جنازية Tombelle .

تلم

شم (رج) : تلم (أو خندق) على حسب منحنى
التسوية Sillon (ou tranchée) suivant un cour-
be de niveau (F) Contour furrow or trench (E)
|| - أو خندق أفقي يُفتح في المنحدرات على
حسب منحنيات التسوية ، لمكافحة سيلان الماء .
وجرفه للتربة . (زر) : تلم = تلام Sillon (F) ج
أتلام وتلم . شقّ المخرات . || ال - الأول
Enrayure اول تلم يشقه المخرات في الحراثة .
شمي (ث) : تلم ، حزم (مقابل) Strie .

وهو أكبر قليلاً من القط المستانس وله ذيل قصير لا
يتجاوز طوله في طول جسمه . وينطيه فراء غليظ
وهو رملي اللون أو رمادي الى السمرة وعليه خطوط
داكنة . وعلى الذيل حلقات داكنة . ولون البطن
أبيض وهو حيوان ليلي يختفي بالنهار في جحره
ويسمى للحصول على غذائه ليلًا ، فينشى مزارع
القصب وينقض على الطيور والأرانب .

تفه

شمي (ث) : تافه Bagatelle (F) (مقابل) .

تقد

شم (زر) : تقدة (القاموس) = تقدة = تقدة
بقلة زراعية حولية من الفصيلة الخيمية تضاف
أوراقها عندئذ الى بعض المأكّل ، وتتمل بزورها
في الصيدلة

تقن

شم (زر) : تقن Colmatage (F) تبديل في مصر .
يقال تقنوا الأرض أي أرسلوا فيها الماء الحار
لتجود .
شمي (ث) : متقن (مقابل) Fini .

تكا

مص (حض) : المتكأ Fauteuil-arm-chair (E)
كرسي كبير له ظهر ومسدان لليدن . || (اح)



متكبيء Accumbent اسم للجنين النباتي اذا كان
منحنياً بحيث يكون الجذير متكئاً على الفلقتين كما
هي الحال في جنين الحيلة مثلاً .

شمي (ث) : متكأ ، تكأ Accotoir (F)
(موضع الاتكاء من مقعد أو درابزون أو نحوهما) .

تكسين

مص (بك) : تكسين (E) Toxin . || شبه ال -
Toxoid . || حامل ال - Toxophore . || -
ذاتي Autotoxin . || تكسيني Toxic . || الكمش
ال - T. amblyopia . || تكسنة الدم = تكسيما
Toxaemia .

تكك

شم (زر) : تكك Tacca (L) (معربة) . وهي
من لسان السكات في جزائر مولوك
في أوقيانوسية . جنس نباتات من الفصيلة التكبكية
تؤكل عساقها اللحمية ويستخرج منها نشا) . || - مخرومة
الوريقات T. pinnatifida (L) T. pinnatifida (F)
|| - مزروعة أو زراعية T. cultivé (T. sativa)
|| تككيات (F) Taccacées (فصيلة التكك من
وحيدات الفلقة قريبة من الفصيلة النرجسية) .

تكنولوجيا

شمي (ث) : تكنولوجيا Technologie (F) علم

الفراعنة الأولى التي يرجع بها المؤرخون الى حوالي
عام ٤٢٤٠ ق. م .

تشرنوزيم Chernozem (E)

مص (ج) : الأرض السوداء وهي كلمة من أصل
روسي .

تعب

شق (ط) : تعب = وهن (مقابل) Fatigue (F) .
|| - دعت (E) Discomfort .

مص (ق) : الأتعاب (مقابل) Traires (F)

تفح

شم (زر) : تفاح الورد = إحصا مالابار = جنبوزة



Jambosier. Jamosier. Pomme rose. Prunier
de Malabar (F) (Jambosa Vulgaris. Eugenia
(L) Jambosa الأوليان مترجتان ، والثالثة معربة
شائمة هندية الأصل ، ولا ذكر في المعجمات ولا في
المفردات لهذا الشجر الذي مهده الهند . شجر مشر
من الفصيلة الآسية يزرع في البلاد الحارة وله ثمرة
كالتفاحة الصغيرة فيها شيء من رائحة الورد .
|| خر ال - = سدر Cidre (F) الثانية معربة . خر
تصنع من عصير التفاح . || معصرة - = مخمر التفاح
= منبذ التفاح Cidreie مكان يصنع فيه السدر
أي خر التفاح . || تفاحية Mélonide .
شمي (ث) : تفاحي Pommette (زخرف في البناء
على شكل التفاحة) .

شق (ط) : (تفاحة آدم) نسبة لفضروف الدرق
Adam's Apple (E) .

تف

شم (زر) : تف Laiteron (F) (Sonchus) (L)
التفاب بربرية عن ابن البيطار . وقال انها تسمى بقلة
يهودية . جنس نباتات من المركبات اللسنيّة
الزهر . وهي أعشاب حولية أو معمرة تكثر في
المستنقعات وفي سوقها عصاره لبنية بيضاء ، ومنها
أسمها الفرنسي . || الحقول L. des champs
(S. arvensis) . || - معروف (جمضيض في مصر)
L. commun (S. oleraceus) . || - المناقع
L. des marais (n. palustris) .



مص (ط) : تف الأظفار (مقابل) Fingernails
(E) scrapings . || (ح) التفه أو التفه أو التفاه
هو Felis chaus من جنس السنور من الفصيلة
السنورية من رتبة الواحم من قسم الثدييات وهو
قط بري يقطن مصر وشمال أفريقيا وإيران والهند .

تيمية (F) Amulette (E) قطعة صغيرة من حجر أو خزف أو معدن في هيئة المعبودات والمقدسات كان يحملها قدماء المصريين حرزاً وزينة. **أجر (فر) : أم = أنجز - compléter (F) to com-pleter (E) .** || جيب تمام **cosinus = cosine .** || جيوب - = الاتجاه (أو الموجبة) . **c. directeurs . direction cosines .** || ظل ال - . **cotangente .** || قاطع - الزاوية **cosécante d'un angle = cosecant of an angle .** || قاطع ال - . **c.c. .** || التام = المنجز **complet = c.te .** || متمم **complément = complement .** || ال - **complémentaire = complementary .** || متتامتان **c. (angles) = c. complementary .** || تماماً **complètement = completely .**

شق (ط) : متمم = مكمل **Complemental (E) .** || هواء متمم **C. Air .** || المتممة (في نظرية المتاع) **Complement .**

شي (ث) : تيمية تعويذة **Porte bonheur (F) .** || تيمية «حرز» بالعامية **Apotroparque (F) .**

شم (زر) : تم = إوز عراقي **Cygne (F) (Cygnus) .** || عن معجم الحيوان . والأولى تستعمل بالكسر **(L) .**



في مصر . جنس طيور أهلية من رتبة صفيحيات المناقير ورتبة كفتيات الأرجل . || - أخرس **C. noir (C. olor) .** || - أسود **C. muet (C. atratus) .** || - صداح **C. chanteur (C. musicus) .** || - قزم **C. nain (C. minor) .**

كوش (فل) : تيمية **Fétiche (F) Fetich (E) .** (١) من اللفظ البرتغالي **Feitiço** وهو الاسم الذي أطلقه البرتغاليون على آلهة القبائل الوثنية في إفريقيا . ويطلق في الانكليزية والفرنسية **F.** على الرقية أو التيمية . (٢) الفرق بين التيمية والتوتم **totem** ان التيمية تشير الى شيء معين مثل هذه الشجرة بالذات أو هذا الحيوان بالذات ، أما التوتم فيشير الى نوع ما من النبات أو الحيوان . || تيمية **Fétichisme (F) Fetichism (E) .** في التحليل النفسي اشباع الرغبة الجنسية يجزه من المشوق مثل القدم أو الشعر أو القفاز .

شم (زر) : تنوب **Sapin (F) (Abies) (L) .** جنس شجر من فصيلة الصنوبريات وقبيلة التنوبية فيه أنواع للترتين وأخرى تعد من أهم شجر الأحرار . || - أزغب الثمر **S. lasiocarpa (A. lasiocarpa) .** || - باسق أو كبير **S. élancé (A. grandis) .** || - بلسمي أو **S. Bau-mier (A. balsamea) .** || - إسبانية **S. pinsapo (A. p.) .** || - سيبيرية **S. magnifique (A. magnifica) .**



وهو من طيور مصر الأوابد ومنقاره قصير ذو لون بني داكن والذكر منها جميل المنظر زاهي اللون . لون الرأس والرقبة أخضر والجناح بني داكن والعجز وأسفل الظهر أزرق والذيل أسود الى الزرقة ، وبه ريشتان أطول كثيراً من باقي الريش وعلى الصدر شريط أرجواني أزرق ولون البطن أصفر برتقالي ، أما الأنتى فلونها بني رمادي والذيل الى السواد ، والبطن أصفر ويبلغ طول الجناح نحو خمسة سنتيمترات ونصف . ويعيش على الحشرات ورحيق الأزهار وموطنه وادي النيل والحبشة وأريتريا والصومال . || التيمير العربي **Cinnyris habessinicus hollmayri** وهو طائر أصفر من المصفور ويختلف عن تيمير وادي النيل بأن جناحه أطول اذ يبلغ طوله نحو ٧ سم ومنقاره طويل مقوس قرني اللون وذنبه قصير . ويعيش التيمير والزهر ، وموطنه جنوب بلاد العرب وشواطئ البحر الأحمر .

شم (زر) : تمرة = رطب **Datte (F) .** تطلق الكلمة الفرنسية على ثمرة النخل في مختلف حالاتها كان تكون بسرة أو بلحة أو رطبة أو ثمرة الخ . || تمر هندي = صبار = صبار = حمر = حومر



Tamarin ou Tamarinier (F) (Tamarindus indica) (L) . واسم الجنس العلمي من الاسم العربي وهو تمر هندي . شجر مثمر من الفصيلة القرنية ثماره غذائية مليئة يصنع منها شراب وحلوى . شق (ط) : تامور **Pericardium (E) .** غشاء ما حول القلب .

مص (مؤ) : تم **To supplement (E) Compléter (F) .** || (فل) تام **Complet (F) .** ما استكمل مقوماته وعند لينتاز المعنى التام هو الذي يصور تماماً وبدقة موضوعه الخاص . || (اح) - الانقسام **Holoblastic (E) .** نوع من انقسام البيضة القليلة الملح في مراحلها الأولى حيث تنقسم انقساماً كاملاً فتمر أخايد الانقسام على طول البيضة وعرضها . || (بك) متمم **Complement .** || تثبيت ال - **C. fixation .** || جيب التام **Cosine .** هون نسبة الجوار الى الوتر ويرمز له بالرمز جتا . || ظل ال - **Cotangent .** هو مقولب الظل ويرمز له بالرمز ظتا . || (تا)

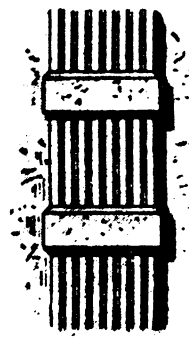

مع (تر) : الأتلام الحائقة = السواقي الكنتورية **Contour Furrows (E) .**

شي (ث) : تلمود **Talmud (F) .** (كتاب اليهود) .

مص (فل) : التالي (في القضية الشرطية) **Conséquent (F) .** هو الجزء الثاني من القضية الشرطية . مثل : فالنهار موجود . في قضية : « إذا كانت الشمس طالمة ، فالنهار موجود » . || - C. أحد جزئي القضية الشرطية ، يقابل المقدم . || (ك) متتالية **Series (E) .** مجموعة من المواد تتألف من عناصر يعينها تزايد في نظام واحد مثل ك يد - ك يد - ك يد - ك يد ، ويندأ عن هذا تزايد أو تناقص منتظم في خواصها . || متتاليات متجانسة البناء **Homologous s. .** مجموعة من مركبات عضوية متشابهة في تركيبها البنائي . ويختلف التركيب الجزئي لأي مركب منها عن الذي يليه أو الذي يسبقه بالمجموعة ك يد زيادة أو نقصاً .

كوش (فل) : تال **Conséquent (F) Conse. (E) .** (١) حادث يعقب حادثاً آخر . (٢) في القضية الشرطية هو الجزء التالي الناتج من المقدم . مثل « فالنهار موجود » في قضية « إذا كانت الشمس ساطعة فالنهار موجود » . في مقابلة « مقدم **antécédent (F) .**

شق (ط) : تيمية **Laking of Blood (E) Hæmo-lysis .**

مص (ن) : تمر **Date in the final stage of ripening (E) .** تمر النخل كالزبيب من العنب وهو اليابس بإجماع أهل اللغة . || (ح) الثمر أو الثمير



أو الثميرة أو أبو تمرة أو تمر أو أبو الزهور أو مصاص العسل تطلق على أنواع مختلفة من جنس **Nectarinia** و **Cinnyris** وهما من الفصيلة الثميرية **Nectariniidae** من رتبة المصفوريات **Passeriformes** من قسم الطيور **Aves** ومن أشهرها : تيمير وادي النيل **Nectarinia metallica**

. || - العليق = عليق بستاني = فرمبواز
Framboisier (Rubus idæus) خنبية مشمرة من
الفصيلة الوردية نرجح أن العرب القدماء لم يزرعوها
وأهم أدخلوها في جملة العليق أي Ronce . ولذا لم
نجد لها اسماً قديماً . والزراعيون يعربون فيقولون
فرمبواز || - الورق (L) (Broussonetia Papyrifera)
(F) Mûrier à papier مترجمة . شجرة من الفصيلة
التوتية تكثر في اليابان حيث يستخرجون منها ورقاً
ناعماً جيداً . || قوتة = ثوتة (ثمرة التوت) Mûre .
|| - الأرض = فراولة . شلحكة Fraise
ويعرب بعضهم الفرنسية فريز . ثمرة قوت الأرض .
|| - العليق = فرمبواز Framboise ثمرة قوت
العليق . || قوتية Sorose .

شق (ط) : التوتة (E) Thymus غدة صمغية .
|| قوتياه = زنك Zincum = Zinc . || قوتياتي
Zincous .

توتم (F E) Totem

كوش (فل) : مجموعة من الأشياء المادية ينظر إليها
الرجل البدائي في احترام وخشوع دون أن يكون
هناك سبب معقول يدفعه لذلك . ويعتقد الناس في
القبائل التوتمية أنهم ينحدرون عن ذلك التوتم كما
تسمى القبيلة باسمه . أي أن التوتم عندهم هو رمز
للأب أو الجد وبديل عنه . ان معظم التواتم تتألف
من أنواع من الحيوان أو النبات ، وأن الحيواني منها
أكثر من النباتي .. والغالب في التوتم ان يكون نوعاً
لا فرداً معيناً أو أفراداً معينين .

قوج

مص (اج) : تاج (مقابل) (E) Crown . || (جي)
ال - Corona هو كل جرم الدرقة فيما عدا الجهاز
القمي والحطيم ويتكون من عشرة أزواج من
الصفوف الطولية (عشرين صفاً) من الألواح الهيكلية
خمس منها مثقبة وخمس صم متبادل بعضها مع
بعض . || جهاز قاعدة ال - Basicoronal System
خمس أزواج من الألواح الهيكلية تحيط بالحطيم
مكونة حلقة تعمل كعائلة لجهاز المضغ الذي يسمى
بمصباح أرسطو . || (ط) الشرايين التاجية
Coronary arteries شرايين القلب . || الانسداد
التاجي C. occlusion يحدث من التخثر أو السداد
|| التصلب ال - C. sclerosis مرض تصليبي يصيب
شرايين القلب ، وهو إما أن يكون جزءاً من تصلب
عام أو يشتد في القلب خاصة . || (اح) لا قويمجي =
لا بتلي Apetalous تطلق على الأزهار التي ليس لها
بتلات أو قويمجات . || قويمجية (بتلة) غليبية
Alsinnaceous petal بتلة ذات زائدة تشبه الخلب
وتوجد ما بين الجزء العلوي المفلطح والجزء السفلي
المستدق .

شي (ث) : تاج (مقابل) (F) Couronne ، وللتيجان



التنين . جنس شجر للتزيين من الفصيلة الزنبقية يشبه
النخل بشكله . || - أرجوانية (D. pourpre)
terminalis من الصين . أوراقها أرجوانية . || -
عطرة (D. odorant) (D. fragrans) أزهارها بيض
عطرة . || ثون (Thynnus) (Thon) معربة ،
وكذلك طون . جنس سمك مشهور من فصيلة



الأسقمرييات ورقة شائكات الزعائف .

توب

مص (تا) : التوتية (مقابل) (E) Penance .
توباز = الياقوت الأصفر (E) Topaz
مص (جي) : معدن تركيبه الكيميائي سليكات
الألومنيوم مع الفلور . بلوراته منشورية في الغالب .
ويعتبر من الأحجار نصف الكريمة .

توت

شم (زر) : قوت = قوت = قوت = فرصاد (F) Mûrier
(L) (Morus) جنس شجر من الفصيلة القراصية
والقبيلة التوتية ، تزرع لثمرها يأكله الانسان أو
لورقها يطعمه دود قزينة التوت . || - أبيض
M. blanc (M. alba) . || - أحمر M. rouge
(M. rubra) . || - أسود - شامي M. noir



(M. nigra) . || - الأرض = فراولة = شلك
Fraisier (Fragaria) . || - الأرض الأنانسي أو
الكبير الثمر F. ananas ou de la Caroline
(F. ananassa ou grandiflora) . || - الأرض
الحرجمي F. des bois (F. vesca) . || -
الأرض الشيلي (F. chilensis) (F. de Chili) . ||
- الأرض المسالي (F. elatior) (F. élevé) . || -
الأرض الوريغيني (F. virginiana) (F. de Virginie)



(S. de Sibérie (A. Siberica) . || - ظريف
أو مستحب (S. gracieux (A. amabilis) . || -
قصير الورق (S. à courtes feuilles (A. brachy-
phylla) . || قيليكية = شوح (S. de Cilicie
(A. cilicica) لم أجد كلمة الشوح في المعجمات ولا
في المفردات . ولكنها تستعمل منذ أيام السلطان
صلاح الدين الأيوبي على الأقل . فقد قرأت في
مخطوط كتب للسلطان المشار اليه (من نشرة
الدروس الشرقية للمعهد الفرنسي بدمشق) الجملة
الآتية : « وبنو الأصفر ومن جانبهم من الروم
يعتدون رماحاً من الخشب الزان والشوح وما شاكله
ويسمونها القنطاريات ... » فيفيد إقرار كلمة شوح
الشائعة . وقد شامت هذا النوع في أعالي جبال
المالين وهو كثير في جبال قيليكية واليه ينسب .
تنبول (F) Piper betel (E) (Bétel)

شم (زر) : المفردات . وأظنه التامول والتانوبول
الذين ذكرهما الفيروزآبادي في القاموس . نبات من



الفصيلة الفلغلية يصفون ورقه .

تغنستن = ولغرام (E) Tungesten, Wolfram

مص (ك) : عنصر فلزي وزنه الذري ١٨٣ و ٩٢
وعده الذري ٧٤ وكثافته ١٩ و ١٠ وينصهر عند
٢٩٧٤ م ويضاف للحديد في صناعة الصلب لزيادة
متانته .

تنر

شي (ث) : تنورة ، خُرَاطة ، جونبلا (F) Jupe
مصطلحات عامية دارجة في الشام ومصر لثوب
يكسو النصف الأدنى من المرأة .

تنسيمتر (E) Tensimeter

مص (ك) : جهاز لقياس الفروق في ضغط أبخرة
السوائل عند درجة حرارة معينة .

تنين

شي (ث) : تنين (F) Dragon حيوان خرافي له
جناحا العقاب ومخالب السبع وذيل الأفعى استعملت
صورته زينة في الفن الصيني والياباني والاسلامي
والغربي .

شم (زر) : تنين (L) (Draco) (F) Dragon جنس
حيوان من العضاء اللحيات الألسنة . || دم ال -
دم الأخوين = أيدع (D. gigantesque=Sang-dra-
gon(F) Dracon dracon(L) قال ابن ميمون الأندلسي
ان الاسم العربي لدم الأخوين هو الأيدع وهذا الاسم
في القاموس يدل على دم الأخوين وعلى غيره . ولعله
من الأصلح إقرار الأيدع اسماً للجنس بدلاً من تنينية
الترجمة . نوع يصلح للتزيين ويخرج من جذعه عصارة
صفية بجمرة الدم تستعمل في صناعة برنيقي أي
ورنيش ثمين . وكانت تستعمل في الطب . || تنينية
Dragonnier (Dracæna) مترجمة . وهي شجرة

ويكون اتجاهه عكس اتجاه التيار الأول ولذلك سمي عكسياً . || (صح) - كلفاني Galvanic c. || (ك) - متردد Alternating c. يسير في اتجاه ثم ينعكس سيره في الاتجاه المضاد ثم يعود الى اتجاهه الأول وهلم جرا في تذبذب منتظم . || (طبع) - متقطع Intermittent c. تيار كهربائي يلبث برهة قصيرة وينقطع أخرى . || (ك) - مطرد Direct c. تيار كهربائي متصل ذي اتجاه واحد لا يتغير . || (الك) - الأمامي Forward c. ينتج عن تسليط جهد أمامي . || (ك) - التقديري Virtual c. جذر متوسط مربع التيار root mean square c. وهو مقدار التيار المستمر الذي يعادل التيار المتردد من حيث مقدار الحرارة التي يبدتها . || الإزاحة Displacement c. تيار وقتي يُفترض حدوثه في المازل حال حدوث الإزاحة الكهربائية فيه . || التشبع Saturation c. الذي يمر في أنبوبة إلكترونية عندما يصل الجهد المسلط عليها الى الحد الذي يكفي لانتقال جميع حاملات التيار . || (ك) - S. c. يحدث من انتقال جميع الأيونات أو الإلكترونات التي تولد تباعاً في أنبوبة التأين أو الصمام الثرميوني من أحد القطبين الى الآخر . || (الك) - الخطأ Fault c. الذي يمر في دائرة نتيجة حدوث خلل فيها . || - الظلام dark c. || أنبوية تثبيت ال - C. regulating tube, Barreter c. || (طبع) شدة ال Intensity of c. مقدار الكهربائية التي تمر عند أية نقطة في دائرة كهربية في وحدة الزمن . || عاكس - Commutator جهاز يغير في التيار المتردد رجته الى استقامة ويطلق أحياناً على المفتاح العاكس . || مقطع - Current intermitter, C. interrupter جهاز يعمل على قطع التيار ووصله على التوالي . شق (ط) : تيار (كهرباء) (مقابل) (E) current . || - غلفاني Galvanic c. || - فارادي Faradic c. || - مباشر Direct c. || - متناوب = متردد Alternating c. || - مستمر Constant c. || - متناوب Alternating c. جر (فر) : تيار الأثارة (F) Courant d'excitation (E) exciting current c. || - الإزاحة c. de déplacement = displacement c. || - إضافي c. supplémentaire = extra c. || - بالتأثير = حثي c. induit = induced c. || - التشبع = - الأشباع c. de saturation = s. c. || - التغذية c. d'alimentation = feed c. || - تقديري c. virtuel = virtual c. || - ثابت c. constant = steady c. || - ثانوي c. secondaire = secondary c. || - الحثي c. inducteur = inducing c. || - طردّي c. d'induction = i. c. || - المازل c. diélectrique = dielectric c. || - عكسي c. inverse = i. c. || - كاثودي = - مهبطي c. cathodique = cathode c. || - متردد = متناوب - alternatif = alterna- || - متقطع = متواتر c. intermittent = ting c.

ثم (زر) : الخزامى حديثة بهذا المعنى . أما الخزامى الواردة في الكتب العربية القديمة فهي تدل على خيري البراري Lavande . والاسم العلمي من الفارسية على الأرجح . ويفيد تعريب التوليب اذا لم تشتهر لمة الخزامى بالدلالة على هذه الزهرة المشهورة . جنس زهر ممر بصلي من الفصيلة الزنبقية أنواعه وضروبه كثيرة . || - إسبرنجر T. de Sprenger (T. sprengeri) . || - بري T. sau- || - بكور vage (T. silvestris) . || - الزهارين (T. praecox) . || -



(T. gesneriana) . || - عطر T. odorante || - ou Duc de Thol (T. suaveolens) . || - عين الشمس T. œil-du-soleil (T. oculus solis) . || - غريج T. de Greig (T. Greigi) . || - كنفان (T. Kaufmanniana) (T. de Kaufmann) توهين

مص (ط) : التومين (E) Ptomaine مادة سامة تنتج عن تعفن البروتينات بفعل الجراثيم . || التسمم التوميني (الجيفي) P. poisoning وهو التسمم من أكل طعام تعفنت فيه المواد البروتينية بفعل الجراثيم وينتج عن هذا مادة سامة تعرف بالتومين .

تيتانيوم (F) Tépidiarium

ثي (ث) : وسطاني (قسم من الحمامات الرومانية يحتفظ بدرجة معتدلة) .

تيتانيوم = تيتن (E) Titanium

مص (ك) : عنصر فلزي وزنه الذري ٤٧,٩ وعدده الذري ٢٢ وكثافته ٤,٩ . وينصهر عند ١٨٠٠°م . تير

مص (اج) : تيار (E) Trend (جي) ال - Current حركة الماء الجاري . || (طبع) - أولي Primary c. التيار الكهربائي الذي اذا أمر في دائرة أو قطع عنها تغيرت بوجه عام شدته فيها حدث من جراء ذلك في دائرة مجاورة لدائره تيار بالتأثير وتسمى دائرته دائرة أولية P. circuit . || (الك) - تسرب leakage current تيار يسري بين إلكترودات في صمام ثرميوني عن غير طريق التفريغ الكهربائي . || (طبع) - ثانوي Secondary c. يحدث بالتأثير في دائرة مغلقة اذا ما تغيرت شدة التيار في دائرة كهربية مجاورة وتسمى دائرته دائرة ثانوية . || - طردّي Direct c. يحدث بالتأثير في الدائرة الثانوية اذا ما انقطع مرور التيار في الدائرة الأولية أو ضعفت شدته فجأة ويكون اتجاهه هو عين اتجاه التيار الأولي ولذلك سمي طردياً . || - عالي الضغط High tension c. هو العالي القوطية . || - عكسي Inverse c. يحدث في الدائرة الثانوية اذا ما أمر التيار في الدائرة الأولية أو زيدت شدته فجأة

أطرزة مختلفة . || - آشوري Chapiteau Assyrien . || - إيوني ، يوناني C. Ionique . || - بيزنطي C. Byzantin . || - تركي C. Turc . || - دوري C. Dorique . || - روماني C. Roman . || - روماني مركب C. Composite . || - طسكاني C. Toscan . || - عربي C. Arabe . || - عصر النهضة C. Renaissance . || - الثامن عشر C. XVIII^e siècle . || - قوطي C. Gothique . || - كورنثي C. Corinthien . || - مصري جريسي C. Egyptien campani - forme || - لوطسي C. E. lotiforme . || - هاتوري C. E. Hatorique . || - مفضص Godronné (C) . || - هندي C. Hindou . || - العمود C. زينتته التي تكون على رأسه وتحمل الطنف وما فوقه . || توج Toge رداء روماني . || تويج البناء = تدرج Amortissement . || شق (ط) : تاج (E) Crown . || - corona . || - السن C. Dentis . || - تاجي Coronal . || - درز C. Suture نسبة للشريان ال - Mitral . || تضيق - M. Stenosis . || قلنس - M. Regurgitation .

ثم (رج) : متوجة (E) Stagheaded (F) Couronné حال شجرة لها في أعاليها أغصان ميتة تتجاوز الأجزاء الحضر من فروة تلك الشجرة .

ثم (زر) : تويج (F) Corolle ترجمة مضبوطة نلام الفرنسي منذ بدء نهضتنا الحديثة . وكان جمع مصر سماها التورة ، وهذه في المساجم الزهرة . ويستدل مما ذكره ابن سيده «المخصص ج ١٠ ص ٢١٩» على أن التورة تدل أيضاً على الجزء الداخلي الزاهي من الزهرة الذي تفتتح عنه الأكمام . ولكن هذا الجزء قد يكون تويجاً كما في زهرة الشمس مثلاً ، وقد يكون كاساً مشرقة الوريقات كما في الفصيلة السوسنية والفصيلة الزنبقية وغيرها . فالقسم الزاهي من زهرة الزنبق مثلاً هو نورة لغوياً لا جدال في ذلك ، لكنه نباتياً ليس تويجاً أي Corolle . ويتضح من ذلك انه لا حاجة الى حصر معنى النورة ، وانه يجب الاحتفاظ بكلمة التويج الجميلة التي يراها المرء في جميع كتتنا النباتية والزراعية منذ قرن . والتويج بعد هذا الشرح هو الغلاف الداخلي الذي يحيط بالأسدية والمدقة ، ويكون زاهياً في الغالب . أما الغلاف الخارجي فيسمى الكأس Calice . وقد يفقد التويج في بعض النباتات ، كما يكون للكاسيات أي الوريقات الكاسية نضارة التويجيات أي الوريقات التويجية أحياناً . وأخيراً عدل جمع مصر عن النورة الى التويج (ج ه من مجلته) . || تويجية = قمالة Pétale كل قطعة ورقية من تويج الزهرة . وقد أقر مجلس مصر التويجية بناء على اقتراحه ؛ ولا لزوم لتعريب الفرنسية .

توق

مد : توقان (مقابل) (F) Aspiration . || التاق = الاستهداف (E) Anaphylaxis (فرط الحساسية) .

توليب = خزامى (F) Tulipe (L) Tulipa



elastica) نوع يستخرج منه مطاط جيد . أما اسم شجرة المطاط فقد أطلق على (Hevea) . || - لامع (F. nitida) للتزيين . وقد شاهدت منه كثيراً في بعض شوارع القاهرة . || - المعابد = أنثاب F. des Pagodes (F. religiosa) له شأن عند الجوس ، وله مثل تين البنغال جذور عرضية كثيرة .



|| تينينة (F) Figue ثمرة التين . || تينينة Sycone .

تية

شي (ث) : تية Dédale مكات يتيه فيه المرء كسرداب متعرج أو نحوه . || متاهة Labyrinth مسالك متعرجة يضل فيها المرء .
شق (ط) : تيه البصر (E) Ametropia .
مص (مر) : التيه (لايرنث) (مقابل) Labyrinth (E) .

تيودوليت

جر (فر) : تيودوليت = ميزواة (مقابل) théodolité (F) teodolite (E) .

تيوقراطية (E) Theocracy (F) Théocratie

كوش (فل) : هذا الاصطلاح مأخوذ من كلمتين يونانيتين ، إحداهما تيوس بمعنى الله ، وقراطوس بمعنى قوة أو سلطات ، ويقال على النظام السياسي الذي يستند الى السلطان الإلهي .

مص (ا) : لغة حكومة الله والمقصود نوع من نظم الحكم يجمع فيه الحاكم بين السلطتين الدنيوية والروحية .

تيفوس

مص (ط) : التيفوس الريفي - Rural typhus = Tsu- tsugamushi disease (E) مرض تسوتسوجاموشي وتحمل الركسيا وهي ميكروبه المسببة له بركة جمكة تسمى ترمبكيولا أكموشي . || - الفأر Murine ty. نوع من التيفوس ينقله البرغوث من فأر الى آخر أو من الفأر الى الانسان . || ال - القملي Louse borne ty. نوع من التيفوس ينقله القمل من انسان الى آخ

تيك

مص (حض) : التيك (E) Teak, Tecona grandis خشب صلد يتحمل كثيراً وخصوصاً في الأجواء الرطبة ويشيع استعماله في صنع الزوارق والسفن .

تيل = جلجل (L) Hibiscus cannabinus

شم (زر) : الأولى في مصر والثانية عن الأب أنستاس ولم أجدتها في المفردات ولا فيما لدي من المعجمات . نبات من الفصيلة الحجازية ، يزرع قليلاً



في مصر حيث يستخرجون من سيقانه أليافاً يصنعون منها حبلاً غلاظاً . ويزرع كثيراً في الهند حيث ينسجون من أليافه نسج الأكياس وأضرابها .

تين (F) Ficus (L) Figuier

شم (زر) : جنس التين والجميز والأناب وغيرها ، وهي شجر من الفصيلة الخيزرية (F) Artocarpées . ويعملها بعضهم في الفصيلة التوتية . || - البنغال = أناب (F) F. des banians (F. benghalensis ou F. indica) القاموس . من أجل الأشجار وأعظمها . يعرف بكون بعض أغصانه تتدلى الى الأرض وتعمق فيحصل منها أشجار جديدة حول الأم . || - حطاط (L) F. pseudosycomorus عن شوينفرت . وفي ج ه من كتاب النبات ذكر أبو حنيفة انه يسمى تين الجبل ، وان الحطاط تطلق أيضاً على بابس الأفاني ، والأفانية ليست من جنس التين ، ولم أتبينها . ومعنى اسم النوع العلمي الجميز الكاذب . || - شائع أو معروف = بلس (F) F. commun (L) F. carica هو التين المعروف من الأشجار المثمرة ، ضروبه كثيرة ، ويسمى في مصر التين البرشومي . || - المطاط (F) F. élastique

c. continu . i. c. || - مطرد = مستمر . c. d'air = c. of a. || - هواء . c. électrique = electric c. || - الكهربائي . c. oscillatoire = oscillating c. || - المتذبذب . c. compensateur = equalizing c. || - المعوض . établissement du c. = make of the c. - إحداث . développement du c. = growth of c. || - نمو . c. unitaire = unit c. || - وحدة . c. instantané = instantaneous c. || - تيارات آنية . c. de Foucault = فوكو || - الدوامية . c. dérivés = under- || - المتفرعة - courent .

تيريد (مربة) (E) Teredo

شم (رج) : حيوان من الرخويات ذات المناقب ، خطر جداً ، يضر بالخشب المغمور في الماء الملح .

تيس (F) Bouc

شم (زر) : ج تيوس وأتياش وتيسة ومثيوساء . ذكر الماعز .



تيفا = عشبة البرك (L) Typha (F) Massette

شم (زر) : من اليونانية بمعنى عشبة البرك . وتيفا مصرية . والبردي والحفا غيره . جنس نباتات مائية من الفصيلة التيفية تسمى البوط في مصر . || - ضيقة الورق (T. angustifolia) M. à feuilles étroites . || - عريضة الورق (T. latifolia) M. à feuilles larges . || - قزامة (T. minima) M. naine .

تيفويد (F) Typhoïde = حمى تيفية . Fièvre

شم (زر) : مرض ميكروبي معدٍ يصيب الانسان . وتطلق الفرنسية أيضاً على بضعة أمراض تصيب ذوات الحافر وتنتم بالتيفويدية . ويقال تيفود وتيفودية .

شق (ط) : تيفي (مقابل) (E) Typhoid . ||

حمى تيفية (E) T. Fever .



نموذج خط الثلث العربي

الثاء

الثاء

ثبت

Immobilization .

مع (نر) : تثبيت Fixation . الثبات Stability .
 الثابت الثقل Constant of Gravitation .
 الثابت الجيوفيزيائي Geophysical C. .
 المثبت Stabilizer .

جر (فر) : ثبت fixer (F) to fix (E) .
 ثابت fixe = fixed . الإتران (أو التوازن)
 c. d'équilibre = equilibrium c. - الإشعاع
 c. de radiation = r. c. - الأعياء
 c. d'affaiblissement = Debility c. -

الانتشار c. de propagation = p. c. .
 الصوت c. de la p. acoustique .
 acoustical p. c. . إيف - E. c. d'Éve = E. c. .
 بلاك (أ) = p's. c. (h) c. de plank (h) .
 التثاقل (أو الجاذبية) c. de gravitation .
 التعماكس c. de gravitation .
 reciprocité = reciprocity c. - التوهين
 c. d'atténuation = a. c. - الصورة
 c. de l'a. de l'image = image a. c. -

الخلية c. de cellule = cell c. - ريدبرج
 c. du z'm'n = r's. c. c. de rydberg = r's. c. .
 الشمس c. solaire = temps = time c. = ال- الشمسي
 c. de phase = p. c. solar c. - الطور
 c. de la longueur d'onde = الطول الموجي .
 c. diélectrique = wave length c. - العازل
 c. du gaz = gas c. الغاز - dielectric c. .

الغلفانومتر = galvano- c. de galvanomètre =
 meter c. - الفيزياء والرياضيات - c. (math) .
 phys.(F E) . ال- الكلي للغازات c. universel des
 gaz = universal gas c. - الكهروطيسي
 c. électro-magnétique = electromagnetic c. .
 المرنة c. d'élasticité = elastic c. -

الثبات constance = constancy c. - ب-
 الثابت الثابت fixement = fixedly . الثابت الحرجة

الثابت الثابت Dominant (F) .
 (طن): - «بلانك» Planck's constant (E) هو
 المقدار الثابت الذي يمتد به الكم لنوع ما من الطاقة
 الإشعاعية وبعد أحد ثوابت العالم الطبيعي. (أ)
 - التكامل C. of integration هو الكمية الثابتة
 الاختيارية التي تضاف إلى نتيجة التكامل فمثلا:

$$\left. \begin{aligned} & (س^2 + 2س + 5) دس \\ & \frac{1}{4}س^4 + \frac{2}{3}س^3 + 5س^2 + ث \end{aligned} \right\}$$

فالكية ث هي ثابت التكامل . (صو) - المدة
 Isochronous (ذبذبة التي تكون فيها مدة الدورة
 ثابتة لا تتغير بتغير سعة الاهتزازة . (ا ج)

ثبات Reliability . (ق) - الإثبات
 Preuve (F) . (صو) - (صفة الإثبات)
 Affirmation (E) (F) التأكيد الإيجابي الذي يدل
 على موضوعه دون أداة نفي . وقد تدل عليه أداة
 إثبات خاصة مثل نم . (ق) - الأخطار

Tableaux de classement (F) .
 Preuve écrite . P. par com- بالتسامح .
 mune renommée . بالبيئة = - بالشهادة
 P. P. témoins . (اق) تثبت النقود
 de la monnaie (F) S. of money (E) هو العود
 إلى قاعدة الذهب سواء على أساس القيمة القديمة أو
 على أساس قيمة أخرى . (بك) - Fixation .

F., complement . (ق) -
 المنقول على وجه الدوام Attaché du meuble à
 perpétuelle demeure (F) . (بك) خلايا
 ثابتة Fixed cells (E) . (حض) مثبت

Clamp أداة تثبت المواسير في الجدران ، أو في
 غيرها وهي أنواع ويشيع لفظ (قفيز) . (اح)
 مثبتة الأزوت (النيتروجين) Nitrogen fixing
 شق (ط) : ثبات = سكون (مقابل)

الثبات = عدم الحركة Immobility (E) .

وسع : الحرف الرابع من الألفباء ، وقيمه في
 الجمل ٥٠٠ ، ويقلب ثاء اذا وقع فاء في «اقتمل» ،
 وأدغم في مثله . ومن العرب من يقبل الثاء نفسها
 ثاء ويدغم الثاءين . وأبدلت الفاء في بعض الكلمات
 ثاء والثاء قلبت في كلمات أخرى إلى فاء واستغنت
 بعض العاميات عن الثاء فأبدلت ثاء أو سينا .

ثاليوم Thallium (E)

مص(ك) : عنصر فلزي نادر عدده الذري ٨١ ووزنه
 الذري ٢٠٤,٣٩

ثيب

شق (ط) : ثناؤب (E) Yawn فتح الفم (بشكل
 عام) .

ثار

مص (ا ج) : الثار (مقابل) Feud (E) .

ثال ثنول Wart (E)

مص (مر) : تنوء على سطح الجلد أو الفشاء المخاطي .

(ط) - المشرحين Post-mortem w. .
 الثآليل البيروية = «فيروجا بيرروانا» Verruga
 peruana (E) (peruvian warts) طفح جلدي
 ثؤلولي يظهر على الوجه والأطراف عدة أسابيع بعد
 الإصابة بجمي أوروبا مصحوبا بفقر دم وقد تظهر
 العلامتان معا أو تظهر إحدهما ولذلك كانا يعتبران
 فيما سبق مرضين منفصلين . - التشريحية Warts,
 anatomical وتشاهد على براجم الأصابع بين
 حاملي الجثث . - «هتشنسون» W., Hut-
 chinson's وتشاهد على ظهر اللسان في السفلس
 (الزهري) .

شم (زر) : ثؤلول Verrue (F) ج ثاليل . تنوء
 جلدي قد يكون مكروبييا وقد يكثر على قسبة
 أنف الفرس وضرع البقرة .

شق (ط) : ثؤلول (مقابل) Verruca (L) Wart (E)
 . V. Vulgaris (L) .
 ثؤلولي Verrucose (E) . اخصائي بالثاليل
 Chiroprady - ممارسة العمل بال- Chiropradist .

تقضي الأنواع الأخرى معظم وقتها فوق الأشجار في الغابات . ويعيش بعضها في جحور يحفرها لنفسه في باطن الأرض كما أن منها ما يعيش في بحار الهند ، وهو خطر على المستعمرين وأغلب الثعابين تعاق الميتة فلا تقرها ولكنها تسعى للصيد ، فمنها ما يفترس الحيوانات الصغيرة كالجرذان وصغار الطير ومنها ما يفترس الحيوانات الكبيرة كالماعز وغيرها ويهشم أعضائها بالضغط ثم يتلعمها ومنها ما يتلعم البيض .

مع (سر) : مشعب (مقابل) Hopper .
ثبي (ث) : ثعبان (F) Basilic (أسمى خرافية قتالة).
ثيم (زر) : ثعبانيات Colubridés فصيلة الثعابين من قسم الحيات العديمت الأخاديد فيها الخففات .
|| - اللسان Ophioglossacées فصيلة نباتية من رتبة المارطيات وطائفة السرخسيات ، فيها النبات المسمى لسان الحية .

ثغر

مص (ن) : الثغور والشعور والجمع شعائر هو القشاء الصغير .

ثعل

مص (ن) : الثعالة هو الفنا وهو الربرق .
(ح) : الثعلب : والذكر ثعلب و ثعلبات والأنثى ثعلبة والجمع ثعالب و ثعال ويكنى أبا الحصن وأبا الحصين وأبا النجم وأبا نوفل وأبا الوئاب وأبا الحنبل وهو عدة أنواع تتبع أجناسا مختلفة أهمها جنس Vulpes (L) من الفصيلة الكلبية Canidae من (اللواحم) Carnivora من الثدييات Mammalia وهو أصغر حجماً من الذئب ، ذو خطم مستطيل مستدق وقوائمه قصيرة نسبياً وذنبه طويل غزير الشعر ومنها الثعلب المصري Vulpes vulpes aegyptiacus يعيش على الدجاج والأرانب وغير ذلك من الطيور الصغيرة . || (ط) داء Alopecia علة يتناثر منها الشعر . || (ن) عنب الـ Solanum nigrum L هو الفنا والربرق .



من الفصيلة الباذنجانية Solanaceae عشب حولي ينبت في معظم المناطق يسمى إلى ٦٠ سم ساقه مضلمة مزغبة قليلاً ، ورقه بيضي إلى رمحي معنق والنورة محدودة على شكل خيمة قليلة الأزهار ، والثمرة لبية كروية ملساء سوداء داكنة إلى السوداء وهو المعروف في مصر « بعنب الديب » ثم (زر) : ثعلب (L) (Vulpes) (F) Renard للذكر والأنثى . والذكر الثعلبان ، والأنثى ثعلبة . وجمع الثعلب ثعالب و ثعال . يقال أرض مَثَعَلَةٌ ومُثَعَلَةٌ أي كثيرة الثعالب . جنس حيوانات مشهورة من الفصيلة الكلبية ورتبة

ومسيمييات . وفي الأول رتبتان وهما وحيدات المسالك والجرايئات . وفي الثاني ١٣ رتبة منها الدُرْد والحوتيات والقواضم والحسريات ومجنحات الأيدي واللواحم والرئيسات الخ . || علم الـ - Mammalogie قسم من علم الحيوان يبحث في طائفة الثدييات أي اللبونات .

شق (ط) : ائداء ج ثدي (مقابل) Mammæ (E) .
|| ثديي = نسبة للثدي Mammary . || غدد الثدي M.Glands . || حلمة = حلمة الثدي Mammilla ، || ألم الثدي Mazodynia .

ثرب

شق (ط) : ثَرْب (مقابل) Omentum = epiploon (E) . || - أصغر Lesser o. || - أعظم Greater o. || - الـ - Caul . || ثربي = نسبة للثرب Omental = epiploic .

ثرموبيل

مص (مر) : ثرموبيل مقابل Thermopile (E)

ثرا

مص(اق):الثروة (E) Wealth (F) Richesse هي الأموال القابلة للملك والتقويم والمحدودة الكية .
|| - القومية R. nationale (F) National (E) w. مجموعة القوى المنتجة في الدولة . || (ق):
- البحرية Fortune de mer (F) هي تتألف من السفينة وأجرة النقل الخاصة برحلة معينة . ||
المثري Enrichi . || الإثراء على حساب الغير Enrichissement sans cause .

ثبي (ث) : ثُرْبِيَا (مقابل) Lampadaire (F) .
|| - نَجْفَة (في مصر) Couronne de lumière .
|| - = نَجْفَة (للتنوير) = زهرية مُعلَّقة Suspension .

مص (ج) : الثرى (E) Regolith النطاق الأعلى من صخر المنطقة الذي أثمر فيه المؤثرات الجوية ، فتفتت وتحلل وصار ما يسمى بالتربة وما تحت التربة .

ثعب

مص (صح) : مشعب (مقابل) Siphon . ||
(ح) : الثعبان اسم عام لكل حيوان من مرتبة الثعابين Ophidia (L) رتبة الحرشفيات Reptilia من الزواحف Squamata وهو يتميز بحسنه الطويل

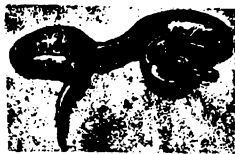

غير ذي الأرجل المغطى بفلوس قرنية . وهو يغير جرابه عدة مرات في السنة وليس له جفون . وفي العالم ما يقرب من ألف وثمانمائة نوع تقريباً ، منها السام القاتل ومنها غير السام كما أن منها ما يسم الحيوانات الصغيرة ولا يسم الانسان وهي تختلف كثيراً في حجمها فمنها ما لا يزيد طوله عن نصف متر ومنها ما يشارك الانسان في سكنه فيعيش داخل الشقوق . ويعيش بعضها فوق الأراضي الرملية كما

constants critiques = critical c.

ثم (رج) : تثبيت (F) (E) Fixation تثبيت التربة الآخذة في التحات « الإنجراف » ولا سيما كثبان الرمال المتحركة .

ثبي (ث) : تثبيت (إرساخ) مقابل Scellement (F) . || إثبات (تحقيق) Identification .

شق (ط) : تثبيت (ضبط) (مقابل) Fixation (F·E) كوش (فل) : إثبات أو إيجاب (F·E) Affirmation (١) في اللغة : الإثبات هو الحكم الجازم سواء أكان هذا الحكم موجباً أو سالباً . (٢) في انطق : الإيجاب يقابل السلب ويدل على أن المحمول في الحكم أو القضية هو للموضوع . بينا السلب حكم بعدم ملاءمة المحمول للموضوع . (٣) يؤثر جوبلو Goblot استخدام هذا المصطلح الأجنبي على استخدام مصطلح آخر هو «assertion» .

ثبيج

مص (ح) : الثبيج والجمع ثبيجان . طائر يصبح



الليل أجمع كأنه يئن وهو البوة Otus scops scops وهو يشبه البوم .

مد : مُثَبِّج (مقابل) Indéchiffrable (écriture) (F)

ثثن

مص (مر) : الثثن (مقابل) Gums, retraction of (E) .

ثجر

ثم (زر): ثَجِير (F) Marc نفل عصير العنب والتمر والتفاح وغيرها من الثمار . || - Vinasse ما يبقى من الثفل والمصاراة في تقطير المشروبات الكحولية .

ثغن

شق (ط) : ثغانة الجلد (مقابل) Pachydermia (E)

ثدا

مص (ط) : الثدي (E) Gland, mammary غدة في الثدييات تفرز اللبن في الأنثى . || - حافل Engorged breast. Engorgement of breast

« ثدي ممتلئ باللبن » . || - طرطب (المخصص) Breast, pendulous الثدي الشديد الارتخاء . || - Mastectomy, radical .

حمرة الـ Flushing of breast بسبب احتقان خفيف . || نضوب - = تنضيب - Breast, drying up of « جفاف أو تجفيف لبنه » . || الثدي في الذكور Gynecomastia وهو كبر ثدي الرجل خلقه . || (ح) الثدييات Mammals, Mammalia .

سم (رر): ثدييات = لبونات (F) Mammifères أعلى طائفة في الفقاريات من الحيوان . وأم صفاتها وجود أئداء في ائتها . وهي قسمان لأمشيمييات

الفتحة الدلتاوية جزئياً أو كلياً بسداد دلتاوي زائف . (ط) مثقب « أولدهام » Oldham's perforator آلة جراحية لثقب جمجمة الجميل . (م) مثقاب Drill أداة لعمل الثقوب المستديرة بالتدوير - بريمة Auger-gimlet

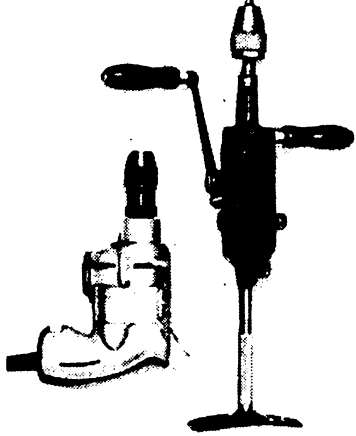

أداة لعمل الثقوب البريئة تمهيداً لتثبيت مسامير البرمة . - التحديد (Drill) Center-bit أداة مدببة تستعمل لتحديد مكان الثقب . - التوسيع (بنطة تخويش) Counter-sink أداة لتوسيع الجزء العلوي من الثقب على شكل مخروط ناقص . - الحديد Drill . - الحشب Auger bit أداة ذات حواف حادة تركيب في المثقاب لعمل الثقوب المستديرة . - فلين Cork borer اسطوانية معدنية جوفاء أحد طرفيها حاد وعلى الطرف الآخر يد عمودية من الحديد وبها يبرم المثقاب ليدخل الطرف الحاد في الفلين . (ط) ثقبه Foramen . (م) ثقبه Drilling machine مكنة لعمل الثقوب المستديرة بطريقة القطع الدوراني . - عمودية = Pillar Drill Column Drill ثقبه ثقبها على شكل عمود . - نصف قطرية Radial Drill ثقبه كبيرة يمكن فيها تحريك الرأس الذي يحمل المثقاب حول محيط دائرة وتعرف عند العامة (بثقبه دف) . (جي) الثقوب الجدارية Mural Pores ثقوب توجد في حواجز صدفه المنخرجات لاتصال مادة البروتوبلازم بين حجراتها . - أزواج - Pairs = Pore الثقوب التي تخترق الألواح الهيكلية بالمناطق القدمانية من درقة القنفذانيات وتوجد في هيئة أزواج دائماً زوج في كل لوح ، وإذا كان اللوح مركباً من عدة ألواح بسيطة فيكون له عدد من أزواج الثقوب مساوياً لعدد هذه الألواح ، وأزواج الثقوب تمر منها الاقدام الأنوبية . (اح) ثقبات Penetrants في الهدر يطلق على أكياس الحيط التي تثقب جسم الفريسة أو العدو . المثقبات Foraminifera قسم من الأوليات ، معظمها بحري ولها أصداف من الجير عادة وهي ذات ثقوب ، وبعضها بحري والآخر كبير يصل قطره الى نحو ٣ سم . - Termatoda طائفة من المفلطحات كلها طفيلية ، لها مصمات للاتصاق بجسم العائل . وجسمها مغطى بجليد غليظ . وليس لها أهداب في الطور البالغ .

مص (ن) : الثقاء حبة الخردل وهو نوعان : الأسود : Brassica nigra (L) والأبيض B. alba من الفصيلة الصليبية Cruciferae وهما نباتان حوليان ينبتان في المناطق المعتدلة وعادة في حقول البرسيم كذلك ، والورق متبادل والزهر أصفر يخلف خردلة ، ويتميز نبات الخردل الأسود من الأبيض بأن الأول أملس غير مزغب والثمرة طويلة لاطئة وعنق الثمرة ومقارها قصيران بدون زغب والبذور صغيرة كروية داكنة في الأولى صفراء في الثانية ، وهي حريفة ، والأسود له رائحة لاذعة إذا مزج بالماء أما الثاني فلا تظهر له رائحة .

تفرق

مص (اح) : ثفروق = ثفاريق The small persistant fruit calyx between the date & spring الثفروق هو القمع أي الغلاف وهو الغلاف الزهري المستديم الذي يتبقى ملتصقاً بالثمرة كما أطلقه العرب للدلالة على ما بين القمع والنواة أي الحبل السري .

ثقل

مص (حض) : الثقل (Residue (E) Résidu (F) ما يتبقى من المادة بعد عصرها . (ك) - Marc المادة المتخلفة من عصر النار أو ما شابهها . شم (زر) : ثقل الجبنة = البيرة Drèche (F) ما يبقى من الثقل في صناعة البيرة يُعلمه البقر ولا سيما الحلوب . وتطلق الكلمة الفرنسية خطأ على الثقل الذي يحصل في صناعة النشا والكحول . - الزيت = دُردي الزيت Grignon جفت بعامية الدماشق . الثقل الذي يحصل عندما يُسحق الزيتون ويُعصر لاستخراج الزيت منه . - قصب السكر = المصان Bagasse الثقل الذي يبقى بعد استخراج السكر من المصان أي قصب السكر . مع (لجم) : ثقل الحام (E) Reduced Crude . - الأثقال Defecation

شق (ط) : ثقل = رسابة Sediment . - تثقل Sedimentation . - تثقيلي = ثقباني = ابتعاد عن المركز Centrifugal . - مثقلة = منبذة (جهاز تثليل) Centrifuge

ثفن

شم (زر) : ثفننة (F) Grasset هي في رجل الفرس الخارجية مؤصل الفخذ بالساق من الباطن ، أي الداغصة وما حولها . وهي كالركبة في الانسان .

شق (ط) : ثفنن (E) Clavus ثؤلول جلدي مص (ط) : ثفنينة سيلانية Keratoderma blenorrhagicum وهو مرض جلدي سيلاني نادر .

ثقب

مص (حض) : ثقب (E) Slott شق في الخشب مفتوح ليس له قاع . (اح) - إخراجي Apopley يطلق على الثقوب التي توجد في الحيوانات الاسفنجية يخرج منها التيار المائي بعد أن يأخذ منه حاجته من الغذاء والهواء . - لقمي Condylar foramen « ثقب في الجمجمة يخترق اللقمة القذالية لمروور العصب تحت اللسان » . (بك) - العديدي Aperture, numerical . (جي) أماميات - Protremata رتبة من المعشقات تمتاز بانسداد



اللواحم . - شامي (V. syriaca) R. de Syrie . - مصري (V. aegyptiaca) R. d'Égypte . - معروف أو شائع R. commun . - ثعلبية = سبيلة = ذيل الثعلب (V. vulgaris) . - Vulpin (F) (Alopecurus) (L) الأولى ترجمة الأصل اللاتيني للكلمة الفرنسية ، والثانية تصغير سبلة ، وهي تطلق في الشام على أحد الأنواع ، ويلفظونها بتشديد الباء . أما الثالثة فترجمة للاسم العلمي . جنس نباتات كثيفة من الفصيلة النجيلية .



- الحقول (A. agrestis) V. des champs . - قصبية (A. arundinacea) V. roseau . - المروج (A. pratensis) V. des prés سبيلة في الشام .

ثغر (E) Port

مص (جغ) : مدينة ذات مرفاً تكثر فيه حركة الملاحة . (ن) - مائي Hydathode ثقب أو غدة يخرج منها الماء سائلاً ، وتوجد في أطراف عروق الورقة في بعض النباتات كنبات « أبي خنجر » . (اح) لا ثغري Astomatous وتطلق على النباتات أو أجزائها التي ليس لها ثغور كالنباتات المطورة في الماء .

شي (ث) : ثغرة = أعبل (F) Brèche حجر مرقط تسميه العامة حجر الشحم واللحم .

شم (زر) : ثغير Stomate في لجنة الأحياء يجمع مصر . ويقال أيضاً ثغيرة . وكنت سميتها الشم . وكذلك سماها بعض الأساتيد . أداة دقيقة تحصل من انقسام خلية بشرية « آدمية » قسمين يتكوّن بينهما ثقب تسمى الفوية Ostiole . ووظيفة الثغيرات تسهيل التنفس والنشح . وهي تكثر خاصة في صفحات الورق السفلي . - ثغيرات مائية S. aquifères وهي أعضاء النتح أي خروج الماء عرقاً . - هوائية (F) S. aérifères وهي أعضاء التنفس .

جر (فر) : ثغرة الشرارة distance explosive d'éclatement (F) spart gap (E) .

شق (ط) : ثقل نوعي = كثافة (E) Density .
مص (ك) : الثقل النوعي Specific Gravity .
النسبة بين كثافتي مادتين. وفي العادة يؤخذ الماء
مقياساً للمقارنة عند درجة + ٤م كوحدة قياسية .
|| (حض) المثقلة أو الثقالة (F) Presse-papier .
ما يثقل به الورق فوق المكاتب .

ثكن

ثني (ث) : ثكنة = عمارة (F) Caserne بناء
مقسم الى أقسام صغيرة .

ثلث

مص (هـ) : المثلث (E) Triangle هو ما يحيط
به ثلاثة خطوط مستقيمة . || (ط) - « بتيت »
Petit's t. ويوجد بين العضلة المسطوحة الظهيرية
والموربة الخارجية وحرف العظم الحرقفي . ||
(هـ) - الترافقي Self-conjugate t هو
المثلث الذي يكون كل رأس من رؤوسه قطباً للضلع
المقابل له وذلك بالنسبة الى قطع مخروطي . ||
ثلث (F) Trisection هو التقسيم الى ثلاثة أقسام
متساوية . || (هـ) المثلثان متحداً القطب
Co-polar triangles هما المثلثان اللذان إذا وصل
كل رأسين متناظرين منها بمستقيم تلاقت المستقيمتان
الثلاثة في نقطة واحدة . || - متحداً المحاور
Coaxial triangles هما المثلثان اللذان إذا مد كل
ضلعين متناظرين منها حتى يتلاقيا كانت النقط
الثلاث الحادثة على استقامة واحدة . || (مؤ)

ثلاثي Tri-partite, Triparti, tripartite . ||
(ح) - الاسم Trinomial اسم النويج في
الحيوان أو النبات ، يتركب من ثلاث كلمات الأولى
للجنس والثانية للنوع والثالثة للنويج مثل :
« Passer domesticus niloticus » الذي يطلق عليه :
الدرنات (للأسنان) Trituberculy حالة تكون
فيها الأسنان مركبة من ثلاث درنات . || (ك)
- مثل الجليسين Betaine = trimethyl glucine
مادة توجد في مولاس سكر البنجر . || (هـ) -
الأبعاد Three dimensional هو كل ما تحدد
نقطه بأبعاد ثلاثة كالفضاء . || (ح) الثلاثية
(تريفوم) Trivium المناطق القدامية الأمامية
الثلاث في درقة القنفذانيات غير المنتظمتان ، وتتميز
بهذا الاسم لأنها تكون مجموعة ظاهرة مميزة من
المنطقتين القداميتين الخلفيتين . || (فن) - الأرباع
(F) Trois quarts (E) Three quarters الوضعة
التي يظهر فيها الجسم أو تمثاله للناسخ بين المواجهة
والجانبية . || - الأستان Demisemi-quaver .
(E) triple croche . || (ح) شويكات - الأشعة
Triradiate Spicules (E) عناصر هيكلية
يتكون منها هيكل بعض أنواع الإسفنج ذات ثلاثة
أشعة . || شويكات - المحاور Triaxon S.
شويكات الإسفنج ذوات الستة فروع وتنشأ من مركز
مشترك على ثلاثة محاور متعامدة تقريباً . وقد
تكون هذه الشويكات منفصلة أو ملتصقة بعضها مع
بعض عند أطرافها مكونة هيكلًا للإسفنج يشب
المحارات . || (تا) ثلاث (F) triade (E) Triad .

(F) Trous d'épingle (أ) ثقوب صغار في الخشب
الحام أو المصنوع تثقيبها يرقانات حشرات مختلفة من
مُغَمِّدات الأجنحة كالأمبروزية Ambrosia مثلاً .
(ب) - صغار في الأوراق تحدها حشرات أو
أمراض تصيب الورقة . || - الرصاص (اصطلاحاً)
(F) T. de Plomb (E) Shot holes ثقوب في
أبعاد رصاص الصيد تقريباً ولها أطراف مسودة ،
'تحدها في الشجر القمام أو في الخشب المصنوع ،
يرقانات حشرات مختلفة من مُغَمِّدات الأجنحة مثل
الأمبروزية وبعض ذوات السببية Bostrychides .
ثني (ث) : ثقب = ثقب (مقابل) (F) Forage .
|| ثقب = حَرْمُ Ceillet . || ثقب = ثقب
Foret . || مثقاب « ريشة » Foret . || مثقاب
= مِلْقَاط Mandrin . || مثقب Vilbrequin .
Tarière .
مع (سر) : ثقب (E) Punching . || ثقب و -
Adzing and Boring .

ثقف

مص (فل) : ثقافة (E) Culture (F) كل
ما فيه استنارة للذهن وتهذيب للذوق وتنمية للملكة
النقد والحكم لدى الفرد أو في المجتمع ، و الفرق بينها
وبين الحضارة ، على أساس أن الأولى ذات طابع
فردى وتنصب بخدمة على الجوانب الروحية ، في
حين أن الحضارة ذات طابع اجتماعي وعادي ، غير
أن الاستعمال المعاصر يكاد يسوي بين المصطلحين .
|| (اج) - مستورة Covert cu . || تاريخ الا -
cu. History . || علم - Cultrology . || تنشئة
ثقافية Enculturation . || سمة - Culture
Trait . || نمط ثقافي C. pattern . || تشكيل -
Cultural configuration . || تلاق - C. conver-
gence . || تخصص - C. speciality . ||
استبدال - C. Substitution . || نظام -
C. system . || موضوع - C. theme . ||
شمول - C. Universal . || تنوع - C. variation .
|| مجرى - C. Drift . || تكامل - C. Integra .
|| تحلف - C. lag . || تواز - C. -
parallelism . || حتمية ثقافية - C. determin-
ism . || نسبية - C. Relativity . ||
تغير ثقافي G. Change مركب - C. Complex .
|| منطقة ثقافية C. Area . || دراسة حال -
C. Case Study . || ثقف Acculturation .
|| المثقفون Intelligentsia .

ثقل

مع (فض) : ثقل (E) Shot Put . || ال - الصفر
Zero-gravity . || قابلة - Gravireceptor .
جر (فر) : ثقل نوعي = وزن نوعي gravité
(F) Specific gravity = poids s. ||
|| التناقل (F) G. (E) Pesanteur . || التناقل
= الوزن G. = gravité . poids .
ثني (ث) : ثقل = ضخ = غليظ (F) Massif .
إتقال = فرط التزيين Surchage . || مثقال
عبري Sicle .

(جمي) - Porifera شعبة بدائية من العالم
العالم الحيواني تضم أكثر الحيوانات المتعددة الخلايا
ومن أمثلتها النمطية الإسفنج المعروف ، ويتكون
جدار الجسم فيه من طبقتين فقط من الخلايا وتتخلله
ثقوب ودروب كثيرة ، ومن هذه الثقوب ما ينفتح
الى داخل الجدار ومنها ما ينفتح من داخل الجدار
الى تجويف الجسم . || الثقبيات Neotremata
رتبة من اللامعشقات بها فتحة للنتق توجد في وسط
أحد مصراعي الصدفة الذي يسمى لهذا بالمصراع
المنقي . || اللاتريمات Tremata رتبة من اللامعشقات
ليس بها فتحة حقيقية للنتق الذي يخرج من فرجة
بين قرني مصراعي الصدفة . || (مر) مثقب
= مثقبات Trepanosoma .

شق (ط) : يثقب (مقابل) (E) Perforate . ||
إنتقاب Perforation . || ثقب = وخذ Puncture .
|| ثقبه Foramen . || غير مثقوب Imperforate .
|| شرج - - I. Anus . || غشاء بكارة - -
I. Hymen . || مثقوبة (طفيليات) Trematode .
مد : ثقبه (مقابل) (F) Ostiole .
شم (زر) : أبو مقص = ثقب الأذن Forficule
(F) Forficula auricularia (L) الأولى شامية ، والثانية مترجمة .
حشرة من فصيلة ثقبات الأذن ورتبة مستقيمتان

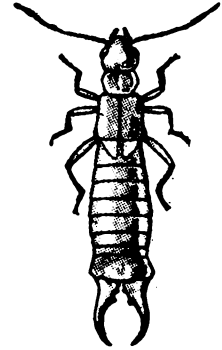

الأجنحة . وهي لا تثقب أذن أحد ، وأضرارها
الزراعية لا تذكر . || ثقبات الأذن (F) Forficulides
فصيلة من الحشرات من رتبة مستقيمتان الأجنحة ،
سميت بهذا الاسم لأن لها في مؤخر بطنها مثقبين
يشبهان المثقب الذي يخرقون به الأذن لوضع القرط
فيها . || مثقبات Trématodes من اليونانية
بمعنى المثقوبة . وهي طائفة من الدود العريضة لا
أهداب لها ، وأفواها كالحاجم . || مثقبات
Trypanosomes من اليونانية Trupanê أي مثقب
وبريمية وأثره وطوي ، ومن Sôma أي جسم ،
ولذا سميتها المثقبات والواحدة مثقبية . حيوانات
دنيا طفيلية من الأوالي السوطيات . || (رج) :
ثقبه الحبيكة (ثقبه الخيط الفطري) (E) Hole, bore
(أ) الهيفة (F) Trou d'hyphe ثقبه تحصل في
جدار خلية بما يكون لحبيكة فطر أليف الخشب
من فصل مذب في أثناء نموتك الحبيكة .
(ب) ثقب Perforation ثقبه تحصل في
نسج النبات ، مثاله ما يحصل في القشرة أو في
سطح الخشب بتأثير متضخ من الأشربة أي
ذوات المشاقب . || ثقب الإبرة (E) Pinholes

مص (ح) : الثم هو الكلب أو كلب الصيد وهما صنفان من نوع واحد هو *Canis familiaris* (L) من

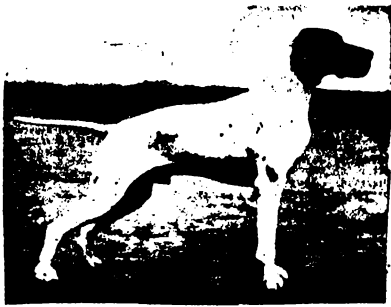

جنس *Canis* من الفصيلة الكلبية *Canidae* من اللواحم *Carnivora* من الثدييات *Mammalia* وهو حيوان أليف مشهور بالذكاء وتعلقه بصاحبه وهو بطبيعته من آكلات اللحوم ولكنه يستطيع أيضا أن يستبدلها بالأغذية النباتية وهو لا يجمع أظافره في أكمام كما يفعل السنور وتوجد منه عدة أصناف يختلف بعضها عن بعض في الشكل والحجم واللون .

ثم

مد : إمد (مقابل) *Antimoine* (F) . || *Antimoine* (F) . || *Anhydrous* (E) .

ثمر

مص (ا ح) : الثمرة (F) *Fruit* . || - جرابية *Follicle* . وهي من أنواع الثمار البسيطة الجافة المتفتحة على امتداد الدرز (التدريز) البطني، حيث تتصل البذور بجدار الثمرة . || - خطمية *Carcerule* ثمرة جافة بسيطة منشقة تنشق الى ثمرات كل منها يحتوي على بذرة واحدة مثل ثمرة الجبازي والخطمية وغيرها . || - زقية مقفلة *Cleistocarp, Cleistothecium* وتوجد في الفطريات الزقية . || ذو - زقية مقفلة *Cleistocarpous* . || - لبية ثمرة Berry (E) بسيطة غير متفتحة غلافها الثمري طري كله مثل البرتقال والقوطة والموز والعنب . || - هوائية أرضية *Amphicarpogenous* اسم لثمرة تنعقد في الهواء ويتم نضجها تحت الارض . || ثمرة *Meri carp* الوحدة التي تتجزأ اليها الثمرة المنشقة . || مزدوج الثمر *Amphicarpous (ic)* ويوصف به النبات الذي يحمل نوعين من الثمار مختلفي الصفات أو مختلفي موسم النضج مثل الأقحوان . || الثمرات - *Frugivora, Frugivorous animals* || الثمرات = *Frugivores* . || (ق) : الثمار = الثمرات = الفلة (F) *Fruits* . || - المدنية *F. civils* . || - الصناعية *F. industriels* . || - الطبيعية *F. naturels* . || (ا ق) : ثمر (استثمار) *Invest (E)* استخدم ماله في مشروع ليدر ربما . || الاستثمار (E) *Investment (F)* Placement « استخدام الأموال في الإنتاج إما مباشرة بشراء الآلات والمواد الأولية ، وإما بطريق غير مباشر كسراء الأسهم والسندات » .

ثم (زر) : ثمر = إثمار = إنساع = نضج *Fructification (F)* من معاني الكلمة الفرنسية ما ذكرنا أي تكون الثمرة ونضجها . || ثمرات = آكلات الثمر *Frugivores* الحيوانات التي تغذي

or similar t. علم ال - *trigonometrie* . || مثلثية *trigonometry* . || مثلثية *trigonometrique* . || *trigonometry* . || *trigonometrical* .

ثلج

ثم (زر) : ثلج (F) *Neige* واحده ثلجبة والجمع ثلوج . ماء جامد يسقط رُضاباً . وهو يقي الزرع أضرار الجمد . وسنة أرضها مثلوجة خير من سنة أرضها مصقوعة بلا ثلج . || زهرة ال - = *Chionanthus* من اليونانية *Chion* بمعنى الثلج و *Anthos* بمعنى الزهرة . إلماعاً الى بياض الزهرة . جنس شجر وجنبه من الفصيلة الزيتونية . || فخر الثلوج = *Chionodoxa* من اليونانية هذا المعنى لكشفها في ذائب الثلج . جنس زهر من الفصيلة الزنبقية . || نباتات ثلجية = نباتات الثلوج « *Chionophiles Plantes* » تطلق على أولف الثلج من النبات . || هيار ثلجي = جُراف الثلج = *Avalanche (F)* الأولى في مصر . كتلة عظيمة من الثلج تنفصل من الجبال العالية وتنحدر الى الأودية . وربما دفنت بيوت قرية أو قري . || ثلاثية = مبردة *Réfrigérant* آلة تقلل حرارة الأجسام تسمى البرادة في الشام والثلجة في مصر . || مثلجة *Glacière* غرفة تحت سطح الأرض جدرانها غير ناقلة للحرارة يُحفظ فيها الثلج والجليد الطبيعي بضمه أشهر . || (رج) : وقاة من الثلج *Snowbreak (E)* *pareneige (F)* (أ) ستار وقاية ، أو أي مانع آخر ، يقام بغية إيقاف الثلج . (ب) تكسثر ثلجي (أو بالثلج) *Bris de neige* أضرار تحدثها الثلوج في الأشجار والفروع والأغصان .

شق (ط) : ثلج = فحم ثلجي *Snow = Co₂ S. (E)* . || - جليد *Ice* . || رفاة - *I. Compress* . || كيس - *I. - Cap = I. - bag* . || مهد ال - *I. Cradle* . مص (حض) : الثلجة *Refrigerator (E)* *Refrigerateur (F)* خزانة محكمة الإغلاق تحفظ ما يوضع فيها من أطعمة ونحوها في جو مشلوج . || - الكهربائية *Frigidaire* . || (ط) - غازية *Gas Refrigerator (E)* . || (جي) الثلجة *Glacier (E)* تجمع جليدي عظيم غير ثابت قد يتحرك في مجار تشبه الأنهار . || (حض) - *Freezer (E)* مكان في الثلجة تبلغ فيه البرودة درجة التلج .

ثلث

ثم (رج) : ثلثة (F) *Flache (E)* وجود شيء من القشر أو فقدان شيء من الخشب - مها يكن السبب - على حافة قطعة جذع قد رُبعت . ويقال لذلك الخشب إنه مثلوم . شق (ط) : ثلثم (E) *Notch* . || - طية = *Fold* . || - إلبوي *Gluteal F.* . || - منقاري *Coronoid notch* . || أنلام = تخططات *Striae* .

شي (ث) : ثلثم ، ثلثم *Émousser (F)* صير أداة القطع غير ماضية . || مثلثم *Épointé* .

ثم

(F) مصطلح للتمييز عن أسرة مقدسة من معبودات ثلاث تمثل في الأغلب الأعم الأسرة من أب وأم وولد للثنتين . || (ط) - « هتشنسون » *Hutchinson's triad* وفيه يحدث التهاب القرنية المقومي ، ومرض التثيه وأسنان « هتشنسون » . || (ن) الثلثان : هو عنب الثعلب ، والبرق والفنا وهو *Solanum nigrum* (L) من الفصيلة الباذنجانية *Solanaceae* .



ثم (زر) : ثلاثية الأخوة (F) *Triadelphes* مترجمة . تطلق على النباتات التي يكون لزهرتها أسدية ملتحمة في ثلاث حريم . || - الأرساغ *Trimères* رتبية حشرات من رتبة مُفصمات الأجنحة في كل رسغ من أرساغها ثلاثة أجزاء . || الزهرة ال - = *Trillium* جنس زهر من الفصيلة الزنبقية . || - اللاطئة *T. à fleurs sessiles* . || - الكبيرة *T. à grandes fleurs* . || تثليث *Tierçage* حرث الأرض ثالث مرة لتطيب . || مثلثة الأسدية *Triphostémone* نمت يطلق على الزهرة التي يكون عدد أسديتها ثلاثة أضعاف عدد التويحيات .

شي (ث) : ثلاثي التفاريج (F) *Diastyle* بناء ذو أعدة متباعدة بقدر يحيط ثلاثة أعدة . || - الدرقات (حاجز) *Triptyque* . || ثلاثية الأخاديد *Triglyphe* زخرف يتألف من ثلاثة أخاديد . || الفصوص *Trilobe* . || - النوافذ *Triplet* . || ثلاثي *Triade* = جمع ثلاثي .

شق (ط) : ثلاثي = ثلثي (E) *Tertiary* . || مثلث = ثلاثي *Trigeminal* . || عصب - التوائم *T. Nerve* . || عَصَاب العصب ال - التوائم *T. Neuralgia* . || - = ماحة مثلثية الزوايا *Trigone* . || - الشرف *Tricuspid* . || داء - ال - *T. disease* . || دسام - ال - *T. Valve* .

جر (فر) : صتام ثلاثي (F) *triode (FE)* . || - الأبعاد *trois dimensions (F)* *three dimensional (E)* . || الأطوار *triphase = triphasé* . || - التكافؤ *trivalent (FE)* . || تثليث *trisection* . || المثلث *triangle* . || - السرعات (F) *t. des vitesses* . || - قائم الزاوية *t. rectangle* . || - القوى *t. des forces = t. o. f.* . || ال - الكروي *t. sphérique = s.pherical t.* . || - ما *t. quelconque = a certain t.* . || - متساوي الأضلاع *t. équilateral = equilateral t.* . || ال - المتباوي الساقين *Isocèle = Isoceles t.* . || المثلثات المتشابهة *triangles semblables = like* .

Ogdeade (F) طائفة من المقدسات تشبه التاسوع ولكنها من ثمانية مقدسات ، وعلم على نظرية في نشأة الكون عند المصريين القدماء ، نشأت في الأشمونين وسميت المدينة باسمها . جعلت فيها عناصر الكون أزواجاً أربعة من ذكر وأنثى « النون والنونة » للماء وهي أصل كل شيء ، والحاج والحاجة للفضاء اللانهائي بغيره الماء ، و « الكاك والكاكة » للظلام المطبق يحيم على الماء ويملاً الفضاء ، و « آمون وآمونة » للهواء وهو الروح دخل على ما قدمنا من عناصر فاضرب بالحياة وكان الكون. شم (زر) : ثمنين = تقويم Estimation en argent (F) تعيين ثمن البضاعة المراد بيعها . شي (ث) : ثماني الأعمدة (معبد ، هيكل) . Octostyle, Octastyle (F) . ثمنين الزوايا . Octagone (F) . ثمنين = عزيز = نفيس Précieux . Octaèdre (F) ثماني الأوجه . octahedron (E) . المنتظم O. régulier . Regular o. ثمنين (مضلع ثماني) . Octagone = octagon .

ثني شي (ث) : ثني ، لوي ، عَقَفَ (F) Couder . ثنية ، ثنايا (الثوب ، جمعداته) مسار التجليد Bouillon . ثنائية المجاذيف Birème ثانية أو

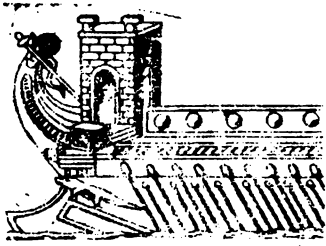

مركب روماني حربي له صفان من المجاذيف في كل جانب من جانبيه . مد : ثنائية الأخوة (مقابل) Diadelphes (F) . — المسكن Diocie . ثنائي الصبغيات Diploide . Ondulation انتشاء . جر (فر) : الثانية (F) Seconde (E) second . — المثوية S. centigrade = c. s. الثنائيات المتساوية dièdres égaux = Equal dihedral angles . — منشور ثنائي = ذو المنشورين Biprisme . — الثنائي (instrument) = Biprism . — الإثنائية inflexibilité = flexibilité . — اللا — flexion = inflexibility . — الثني f. bending = flexion . — مركب f. composée = Combined flexure . — إثناء القضبان أو إثناء القضبان f. de poutre . — الثانوي Bending of beams . — الثني S. de la الحث — ليلف الحث . — الثانوي Secondaire . — ثنائي القطب = ذو القطبين Bipolaire = Dipole . — ثنية ثانوية Secondary soil . — المعدن الثانوي S. Mineral (E) . — القاع الثاني (E) Second Bottom . شم (رج) : ثنائي المسكن Diocious (E)

(son argent) (F) to invest (E) .

ص (ن) : الثمام هو الأط وهو الشوش . وهو Panicum turgidum (L) من الفصيلة النجيلية Graminae نبات يسمى إلى ٦٠ - ١٥٠ سم ذو سطح أملس مغطى بطبقة شمعية ، كمويه جامدة

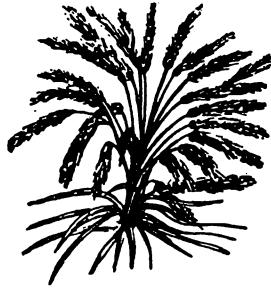

تشبه القصب وعقده غليظة ، ويكون فروعا كثيرة جداً وفروعه مزدحمة متجمعة ، كثيراً ما تنتهي بنصل قصير مستدق الطرف ، أوراقه صغيرة متجمعة خضراء باهتة في هيئة ورق الزرع ، والنورة سنبل مدلاة على شكل سنابل الدخن البري ، وله جذور طويلة اسفنجية وخاصة في الأرض الرملية ليختزن فيها الماء وطعم النبات فيه يسير حلوة .

شم (زر) : ثمام = جليل Pennisète (F) (L) Pennisetum) المفردات . جنس نباتات عشبية من الفصيلة النجيلية فيه أنواع رية كالثمام الجثنح والثمام الهدبي والثمام الشرقي الخ . وفيه أنواع تزرع للتزيين كالتالية : — ثلاثي الزهر P. à trois fleurs (P. triflorum) . — سنبلثي P. en épi (P. spicatum) يسمى الدخن في السودان . — طويل القلم P. à long style (P. longistylum)

مص (ا ق) : الثمن (F) Prix (E) Price « نسبة سلعة الى النقد عند المبادلة » . — السوق أو الثمن الجاري P. de marché ou p. courant (F) Market p. or current p. (E) هو الذي يتعين في المنافسة الحرة بنقطة توازن العرض والطلب . — العدل Juste p. Just p. هو الثمن المعقول الذي لا غبن فيه . — المحدد P. fixe (F) . — الثمن الذي لا مساومة فيه . — المتعاد (الثمن المعادي) P. normal = N. — هو الذي يتحدد أساسياً بنقطة الإنتاج . — المزاد P. d'adjudication (F) (ق) — هو الثمن الذي رسا به المزاد . — (ا ق) أثمان التجزئة P. de détail (F) Retail prices (E) الأثمان التي يشتري بها المستهلكون السلع من تجار التجزئة . — الجملة P. de gros (F) Wholesale p. (E) الأثمان التي تشتري بها مقادير كبيرة من السلع إما من المنتجين مباشرة أو من التجار . — (جي) : ثمنين Octahedron (E) هيئة بلورية من ثمانية أوجه مثل بلورات المغنتيت (حجر المغناطيس) . — (ك) — السطوح O. السطوح جسم بلوري تحدده ثمانية سطوح . — بناء ثماني Octet structure البناء الخارجي للذرة ويحتوي على ثمانية إلكترونات مند اكتهال . — (تا) : الثامون (E) Ogdead

من الثمر . — ثمرّة Fruit واحدة الثمر ، ج ثمار ، وجج أثمار . ما يحصل من تحوّل المدقّة أو المبيض بعد الإلحاق . — ثمن السمك Coque du levant ثمرّة تحتوي على مادة مسمة تستعمل في صيد السمك . — المرعرعر Genièvre وتطلق الكلمة الفرنسية أيضاً على مسكر يحصل بتقطير عصير بعض الحبوب كالحنطة والشعير ، على أن يطر هذا المسكر بثمر المرعر . — فقيرة Achaine ou Akène ثمرّة يابسة مطبقة وحيدة البزرة ، غلانتها مستقل لا يلتصق بالبزرة ، مثالها البندقة والقسطلة « كستنة » وثمرّة الزان الخ . — ثمرّة = رف الثمر Fruitier مكان حفظ الثمر ، والرف الذي توضع عليه الثمار . ويجب ان تكون الثمرّة حسنة التهوية نظيفة قليلة الحرارة . وأصلح مكان لها في بلادنا ما يكون تحت سطح الأرض . — ثماري Fructiculteur بساتيني مختص بزراعة الشجر الثمر ، أو قل بزراعة الثمر أو الفاكهة (رج) : ثمر البلوط = ثمر الزان . (ويقال حنعلها) (mast (E) Glandée; fainée (F) ثمر أشجار من الفصيلة البلوطية « أو الزانية » كالبلوط والزان وغيرها ، مما له قيمة في تغذية الماشية . ويقال « سنة حنل البلوط » للسنة التي تكون ثماره فيها غزيرة . — استثمار Exploit (F) Exploiter (E) استخراج غلات الحرجة واستعمالها . — أبعاد قابلية الاستثمار (E) Size, exploitable Dimension d'exploitabilité (F) القطر أو المحيط الذي يتقرر اعتباره من الأبعاد السوية التي يجب عند بلوغها ان تقطع الأشجار وفقاً لما تقتضيه أهداف خطة الاستغلال . — دراسة أنظمة — Regulation, forest (E) Étude des règlements d'exploitation (F) قسم من علم الحراج يتناول بالبحث النواحي التقنية لتنظيم الحرجة وحفظها ، وذلك بغية الحصول على الربح الثابت . — طريقة بالتحويل System, conversion = Traitement en c. (طريقة التحويل) طريقة حراجية ترمي الى تبديل طريقة الاستثمار التي تتبع في الحرجة ، أو ترمي الى أن تبدل يجملة أنواع أنواع أخرى ، مثاله تحويل المنسفة الى غابة ، وتحويل الغابة الانتخائية الى غابة نظامية ، وتحويل المحاصيل الى راتينجيات . — — بالقطع الاصلاح S. improvement . — طريقة felling = T. en coupes d'amélioration استثمار قوامها الاساسي رفع المواد « الأشجار » التي لها صفات سيئة ، والترقيه عن التي لها صفات حسنة ؛ ويؤتي ذلك إجمالاً في حرجة مختلفة الأعمار ، أو مختلفة الأنواع ، أو مختلفة الأعمار والأنواع جميعاً . ولا تدخل هذه الطريقة في جملة طرائق الاستثمار الحراجية ، لأن تجديد الحرجة ليس من أهدافها . — — حراجية S. silvicultural = T. sylvicole طريقة استثمار للحرجة ، مبنية على عدد مقبول من مبادئ زراعة الأجرار . وتتبع هذه الطريقة في موضوع العناية بالشجر ، وفي موضوع استثمارها ، وفي أن تبدل بها شجراة جديدة لها شكل معين .

جر (فر) : ثمر (استثمار) Placer, investir

جانبية من الجلد في بعض الحيليات الدنيا . || -
 الرأس Head f. أولى الثنيات التي تتكون في
 البلاستودرم بعد انقساماتها المتعددة لتحدد الجنين في
 بعض الفقاريات كالطيور . || (ط) ال- الطرجارية
 الفعائية Aryepiglottic f. طية توصل ما بين
 الفصروف الطرجاري والفلكة بالحنجرة . ||
 (اح) منثنية Flexed وتوصف به بعض
 الدياتومات التي تبدو منحنية . || (ط) الانثناء
 Flexion . || (ق) ثنية التامين = التامين
 المثني Réassurance (F) . || ال- للخطر
 المتجاوز R. au deuxième risque . ||
 - بالمخاصة - R. de quote-part ou r. en parti
 R. en exé - || - فيما جاوز الوسع -
 dent de plein . || - فيما جاوز حداً من الحسارة
 R. en exédent de sinistre . || (اح)
 قابل للانثناء (F) Flexible له من المرونة ما يمكنه
 من استعادة وضعه الأصلي . || (جي) نبات
 (م . ثنية) Plicae (S. Plica) زخرف
 في أهداف المسرجانيات يتكون من حيود طويلة
 غليظة جداً تفصل بينها انخفاضات واسعة فتبدو
 الصدفة كأنها مثنية طويلة . || (ط) الثنايا
 Incisors « أربع أسنان في مقدم الفم ، ثنيتان
 من فوق وثنيتان من أسفل » . || (مر) ثانوي
 Secondary . || أنيمية ثانوية S. anaemia .
 || (ه) الثانية Second هي قسم من الستين قسماً
 التي تنقسم إليها الدقيقة الستينية . || (فن)
 المثني Double-oboe . || (ط) ثاني يودور
 الزئبق Biniodide of mercury . || - اثليلين
 جلايكول Diethylene glycol مادة مضادة لتجمد
 الماء . || (ك) - أكسيد Bioxide,
 Dioxide هو الاكسيد الذي يحتوي على ذرتين من
 الأكسجين بشرط ألا يعطي فوق أكسيد الأيدروجين
 إذا عولج بالأحماض المخففة . || - الكربون الجليدي
 carbon d. snow (dryice) هو ثاني أكسيد
 الكربون المتجمد بالضغط والتبريد . || - بروميد
 الاثيلين Ethylene dibromide . || - كلوريد
 الاثيلين E. dichloride . || - بورات الصوديوم
 Diborate, soduim = Borax. تسمية مرادفة
 للبورق . || - كلورامين Dichloramine
 مركب كيميائي صيغته الكيميائية
 (NH . Cl₂) (ن يد كل₂) ويستخدم في تعقيم
 ماء الشرب . || - كرومات البوتاسيوم
 Dichromate, potassium. صيغته الكيميائية
 بو₂ كر₂ ا₂ . || - الإيميد
 Di imide. مركب كيميائي فرضي مكون من
 مجموعة ثنائية = ن₂ يد₂ . || - التشكل البلوري
 Dimorphism. صفة لبعض المواد التي لها شكلان
 بلوريان . || (اح) : ثنائي الاسم Binomial
 اسم النوع في الحيوان أو النبات ، يتركب من اسم
 الجنس واسم النوع ، مثل الأسد يطلق عليه :
 « Felis leo » . || - البروز الزورقي Bicarinate
 وصف للبروز الذي على شكل زورقين كما في العصيفة
 العليا في أزهار النباتات النجيلية . || - التماثل

Dioïque (F) النبات الذي تكون عناصره الشقية
 « الجنسية » الذكورية والأنثوية موجودة في أفراد
 أحادية الشق « أي تكون كل نبتة من ذلك النبات
 إما ذكورية أو أنثوية كالنخلة مثلاً » . || (زر) : -
 الصبغيات Diploïde (F) . نعت يطلق على النبات
 أو على جزء من أجزائه عندما يكون في نواة الخلية
 الأم عدد مزدوج « ٢ ن » من الصبغيات . ويقابله
 بسط الصبغيات أو مفردتها Haploïde || ثنائية
 الأخوة Diadelphes (F) مترجمة . تطلق على
 الأسدية التي تكون مجتمعاً في حزمتين . || ثنية
 Pince وهما ثنيتان والجمع ثنايا . سن قاطعة في الخيل
 والبق . || - Doublière أثنى الضأن والمعز بعد
 سن السنتين أي في الثالثة . || ثني = ثنية
 Doublon. Doublonne تطلق على دواجن الحيوان
 بعد سن السنتين أي في الثالثة . || ثاني كربونات
 الصودا = بيكربونات الصودا Bicarbonate de
 soude ملح أبيض يضاف أحياناً الى اللبن لحفظه
 مدة طويلة .

شق (ط) : انثناء للأمام = انعطاف أمامي (مقابل)
 Anteflexion (E) . || ثنية = تجعدة = طية
 Plica = Fold . || مثنى = مجعد = متفرض Plicate
 . || ثنائي اليد (يستعمل كلتا يديه) Bimanual . ||
 ثنائي = مضاعف Binary . || - الخلية =
 ذو خليتين Bicellular . || ثاني أكسيد (كيمياء)
 Dioxide . || ثانوي = ثاني Secondary . || فقر
 دم - S. Anæmia . || نرف - = نرف ثاني
 S. Hæmorrhage . || ورم - S. Tumour . ||
 هالة ثانوية S. Areola .

كوش (فل) : اثنيية أو ثنائية أو ثنوية
 Dualism (E) Dualisme (F) مذهب يقول بمبدأين
 يديران العالم ، أو يديره أحدهما ، ويفسده الآخر .
 « الأثنيية هي كون الطبيعة ذات وحدتين ، ويقابلها
 كون الطبيعة ذات وحدة أو وحدات » . (التهانوي :
 كشاف اصطلاحات الفنون ، ٢٥٧) ويرجع هذا
 المذهب الى أوائل عهد الفلسفة . قال أنكساغوراس
 ان المادة كانت محتطة مضطربة فظلمها العقل أي
 الإله العاقل . وقال أفلاطون مثل ذلك . والماتويون
 ثنائون ، لكن الفرق عندهم بين المبدأين ليس الفرق
 بين العقل وعدم العقل ، وإنما هو الفرق بين الخير
 والشر ، وكلهم يأبون التسليم بحدوث الناقص عن
 الكامل ، ويفضلون اشتراك مبدأين ، لكل منهما
 معالومات من جنسه . || ثانوي (E) Secondary
 (F) Secondaire . || كفيات ثانوية qualités s.
 هي اللون والصوت والرائحة والطعم في مقابلة
 كفيات أولية qu. primaires وهي المقدار
 والحركة والسكون .

مص (اح) : ثنثي = مُحَنَول Biennial (E)
 ويطلق على النباتات التي تعيش حولين الأول ويكون
 خضرياً وفي الثاني تزهر وتثمر مثل الفجل والكراث
 والقنبط والكرب وما إليها . || الثنية الجانبية
 Metapleural fold وهي ثنية بطنية أو بطنية

والكرات والقفلوط وكرات الكرم وأنواعه البرية كثيرة .
 . || = فوم (L) *Allium sativum* هو الثوم
 الزراعي المعروف وهو معمر من فصيلة الزنبقيات .
 والفوم في اللغة من أسماء الحنطة أيضاً . || - أبيض
 (F) *A. neapolitanum* (L) *A. blanc* . || -
 إسمانجوني أو سماوي *A. caeruleum* (A. azuré)
 || - الذئبة *A. ursinum* (A. des ours) . || -
 ذهبي *A. Moly* (A. doré) . || - زراعي
 (F) *A. sativum* (A. cultivé) . || - الصخور
A. scorodoprasum (Rocamboule, A. d'Espagne)
 المعنى الأصلي للاسم الفرنسي . وهو يزرع في أوربة .
 وتنبته الطبيعية في بعض أنحاء الشام . || - قصبي
 (L) *Allium fistulosum* (L) *Ciboule*. *Ail fistuleux*.
 (F) *Ognon à tondre* مترجة . بقلة زراعية من
 الفصيلة الزنبقية تشبه البصل بطعمها وشكلها لكنه
 لا رؤوس لها ، ومهدا في سيبيريا . ويرجع ان
 العرب كانوا يجهلونها . || - معمر *Allium*



schænoprasum . *Ciboulette*. *Cive*. *Civet*
 بقلة زراعية من الزنبقيات يؤكل ورقها كالثوم
 القصبي .

ثوا

شق (ط) : ثوي *Vector* (E) ناقل المرض أو
 الجرثوم .

ثيراترون (E) *Thyatron* .

مص (كم) : هو صمام غازي ذو كاثود ساخن يبدأ
 به مرور التيار الأودي بفعل جهد واحد أو أكثر
 من إلكترودات التحكم الموجودة به .

ثيل

مص (ن) : الثيل هو النجيل والنجير والنجم
 وهو *Cynodon dactylon* (L) من الفصيلة
 النجيلية *Graminae* وهو عشب معمر ورقه كورق
 البر إلا أنه أقصر ونباته يفرش على الأرض ويذهب



ذهاباً بعيداً وله سوق ارضية ذات عقد كثيرة
 ذات طعم حلو مسخ .

ثيووراسيل (E) *Thiouracil* .

مص (ط) : عقار مضاد للتدراق (Hyperthy-
 roidism) .

للتبرك . || الرتبة - (ربة لها رأس ثور)
Taurocéphale .

شق (ط) : مثير = منبه (مقابل) *Irritant* (E) .
 مص (جنخ) : الثوران البركاني *Eruption*,
 (E) *Volcanic* انبثاق المصهورات المعدنية وهي في
 صورة صلبة أو سائلة أو غازية من جوف الأرض
 الى سطحها خلال أعناق البراكين . || (جي) -
 البحري *Marine V. E.* هو ثوران البراكين
 الذي يحدث تحت ماء البحر . || - البري
Areal V. E. ثوران البراكين الذي يحدث فوق
 سطح الأرض بعيداً عن مياه البحر . || (مر)
 ثوران *Excitement* . || ثورانية *Irritability*
 . || (ط) إثارة *Exciting* . || (طن) *Excitation*
 يقال إثارة النواة أو الذرة لزيادة طاقتها على أقل
 طاقة لها نتيجة لامتناسها فوتونات أو نتيجة
 لحدوث تصادم لا مرن بها . || حالة *Excited*-
stac هي حالة النويدة حين تزداد طاقتها فوق حالة
 المحرود نتيجة امتصاص فوتون أو حدوث تصادم لا
 مرن . || (اج) مثير *Stimulus* . || (اح)
 - *Irritative* . || آثار = يثير *Irritate*
 . || (اج) ثورة *Revolution* . || (جي)
 ال - الأبلاشية *Appalachian r.* ثورة جيولوجية
 حدثت إبان حقبة الحياة القديمة .

ثول

شم (زر) : تشوئل (F) *Essaimage* (E) *Swarm*
 في علم الحشرات : هو أن يظهر أو يتجمع معاً في
 مكان ما عدد كبير من أفراد حشرة منسوبة الى
 نوع معلوم . ويُطلق ذلك أيضاً على فريق من
 الحشرات من أصل هجين ، كما في مكان خاص . ||
 كول = خشنم (F) *Colonie ou Ruchée*
 جماعة النحل . والثول مؤنثة .

ثوم

مص (ن) : الثوم هو *Allium sativum* (L) من
 الفصيلة الزنبقية *Liliaceae* وهو عشب دقيق يسمو
 الى ذراع وله في الأرض فصوص كثيرة ، وهو شديد
 الحرافة قوي الرائحة وأوراقه طويلة جوفاء وأزهاره
 بيضاء متجمعة في نورة مركبة ويزرع النبات لفصوصه
 الحريفة التي تستعمل في الطهو والطب . || ثومي
 الرائحة *Alliaceus* .

شم (زر) : ثوم (F) *Ail* (L) *Allium* جنس الثوم من
 فصيلة الزنبقيات ، يشمل الثوم المعروف والبصل



مجموعة ظاهرة مستقلة عن المناطق القدمانية الثلاث
 الأمامية . || (فل) - *Dualisme* (F)
Dualism (E) تعاقب الأحادية وتذهب في تفسير
 العالم الى القول ببدآن متقابلين كالخير والشر عند
 « الثنوية » والنفس والجسم عند ديكارت . ||
 (اح) : - الأصابع *Didactyl* وتوصف بها
 الحيوانات التي تنتهي فيها القدم بأصبعين كالغيم والبقر .
 || - الحفرة *Diapsida* وتوصف بها جماجم بعض
 الزواحف مثل التماسيح وكذلك جماجم الطيور حيث
 توجد بها في المنطقة الصدغية حفرتان . || - الرحم
 = ثنائي الرحم *Didelphic* وتوصف به
 الحيوانات الكيسية مثل الكنغر ، وفيه تكون الرحم
 منقسمة الى قسمين . || - الطبقات *Diploblastia*
 الحيوانات التي يتكون الجسم فيها من طبقتين جنينيتين
 فقط هما الإكتودرم والإندودرم ، وتشمل الجوفعمويات
 فقط . || ثنائية العائل *Digenea* الديدان الطفيلية
 من (المفلطحات) التي تقضي حياتها في عائلين مثل
 البلهارسيا تقضي ببطراً من حياتها في أحد مواقع
 المياه العذبة ، والشطر الآخر في الإنسان . ||

تسمية - *Binomial* وهي التسمية العلمية للمتعضي
 حيواناً كان أو نباتاً فيتكون كل اسم من كلمتين تدل
 الأولى على اسم الجنس والثانية على اسم النوع . ||
 شويكة - *Dicellate spicule* وتوصف بها
 شوكت الإسفنج ذوات الشعبتين . || نورة محدودة
 - الشعبة = سمنة - الشعبة *Dichasial cyme*

« وهي النورة المحدودة التي تنتهي بزهرة وتتفرع الى
 فرعين أسفل هذه الزهرة ثم ينتهي كل فرع بزهرة .
 || (ك) - البلورية *Dimorphism* صفة
 للمادة ذات الصورتين البلوريتين . || التربينات ال-
Biterpenes مركبات عضوية تدخل في تركيب
 الزيوت العطرية وتستخرج من أصول نباتية .
 والصيغة الكيميائية لأصولها الهيدروكربونية ك ٢٠
 يد ٣٢ . || (هـ) معادلة - (أو معادلة من الدرجة
 الثانية) *Quadratic equation* هي معادلة أكبر
 حدودها درجة من الدرجة الثانية (E. of the
 second degree) . || (ق) المثني تأمينه
 (F) *Réassuré* . || - التأمين *Réassureur* .
 || (ط) : المي الإثناعشري (العفج)
 « هو أول جزء في الأمعاء الدقاق » .

ثور

شم (زر) : ثور (F) *Taureau* تطلق الكلمة
 الفرنسية على ذكر البقر الصالح للسفاد أي على الثور

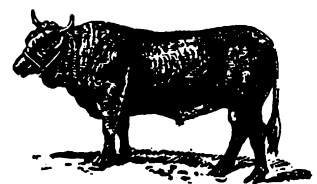

غير المحصي . || - وحشي (L) *Bos primigenius*
 (F) *Bœuf primitif ou Urus* .

ثي (ث) : ثور مجنح (مقابل) (F) *Kéroub* . ||
 ال - ال - *Taureau ailé* . || أصحية -
Taurobole طقوس وثنية تسفح فيها دماء الثور

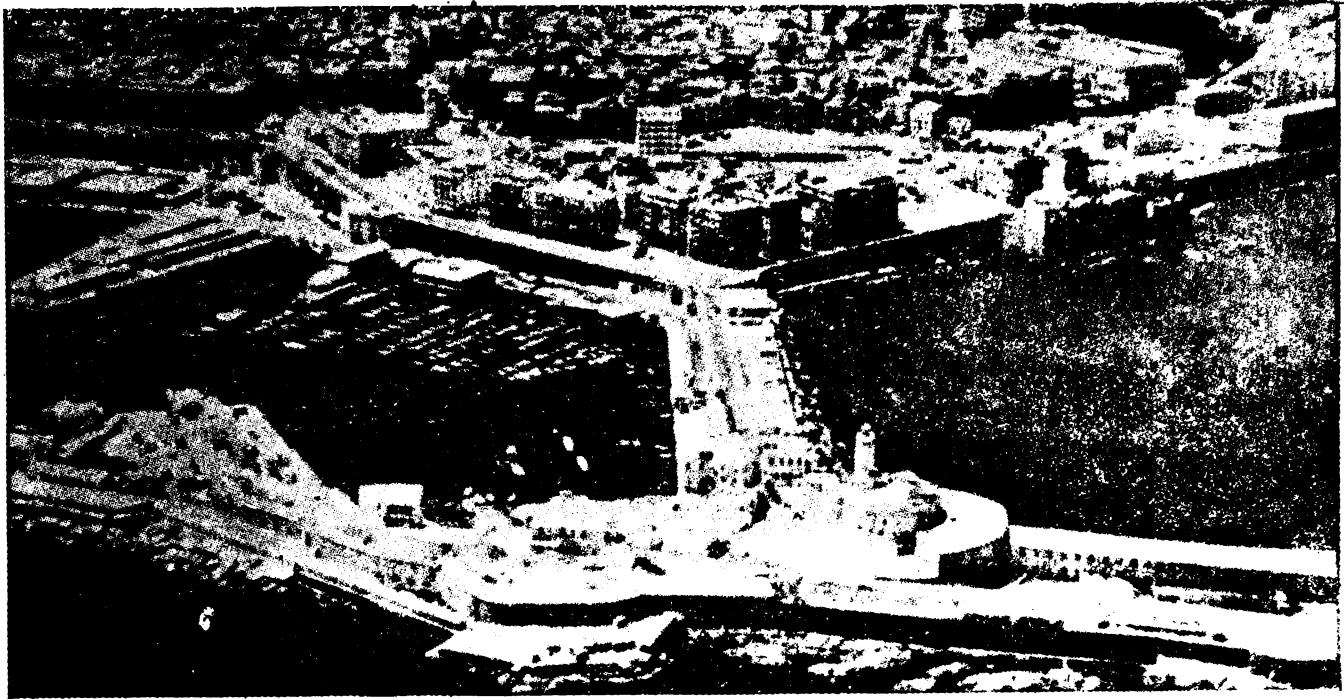

الجزائر

الجبل

Splint (E) جبيرة (ط) || **Fatalistes** (Fatalistes) . || (ط) جبيرة (ط) .
 قطعة من الخشب أو غيره تستعمل لربط العضو المكسور . || (ط) - الإبعاد **Abduction S.** أي إبعاد العضو عن الجسم . || - «توماس» لكسور عظم الفخذ **Thomas' s. for fractures** لكسور عظم الفخذ **Ham s. of femur** . || - الحماة = - خلفية **Ham s. of femur** (جبيرة «هام») ، وتستعمل لكسور قصبه الساق . || - ناصئة **Cock-up s.** وتستعمل لزيادة انبساط اليد . || مجبر **Bone setter** . || (اج) إجبار **Coercion** . || (ن) الجبارة هي النخلة التي فاتت الأيدي أن تنال رؤوسها إلا بمحاولة وهي ليست بالطويلة ولا بالقصيرة . **Date palm** , **neither tall nor short, but just beyond the reach of man's hand** . || (فل) تجبير **Algebraization** عند هوسرل ، إحلال للرموز الجبرية محل الألفاظ .
 جر (فر) : الجبر **Algèbre (F) algebra (E)** . || - الرمزي **A. symbolique=symbolical a.** || جبري **Algèbrique=algebraic (al)** . || جبرياً **Algèbriquement=algebraically** .
 مند : الجبر (مقابل) **Determinism (E)** .
 شق (ط) : جبائر جبيرة (جبائر الكسور) **Splints (E)** . || جبيرة ذات ميزاب **Gutter Splint** .
 شم (زر) : جابر = مجبر **Rebouteur (F)** الذي يداوي الكسر أو الفك . ويكون اختصاصياً بالتجبير أو طبيياً دنجالاً . || جبار = كبير **Hypermétrique** تطلق على جبارة الخيل وسائر الحيوانات الدواجن . || جبارة = سكونية **Sequoia (F) (L)** الاسم العلمي منسوب إلى أحد الأمريكيين الهنود . جنس أشجار حرارية من الفصيلة الصنوبرية أي المخروطية ، تعد من جبارة الشجر وربما بلغ قدها ١٣٠ متراً . || - عروية أو

جاميسية (L) (Jamesia) (F) **Jamesie (F)** شم (زر) : باسم نبات أمريكي . جنس جنبات للترين من الفصيلة القليبية . || - أمريكية **J. d'Amérique (j. americana)** .
جانوس (F) Janous شي (ث) : رب روماني ذو وجهين .
جوجو مص (قب) : الجوجو **Proue de navire (F)** . || (اح) : الجوجويات **Carinata (E)** «قسم من الطيور يتميز بوجود حيد طولي على عظم القص» . || جوجوي **Carinate** .
جيب شم (زر) : تجيب **Grande balzane (F)** عندما يصعد البياض في القوام ، ولا يبلغ الركبتين أو العرقوين .
جيد شم (زر) : جيد **Millerandage (F)** هو أن يكون العنب صغيراً متقفاً وأن لا يتعد بعض الزهر .
 شق (ط) : جيداني = إتجاه للمركز **Centripetal (E)** .
جبر مص (فل) : جبر **Algèbre (F) Algebra (E)** فرع من فروع العلوم الرياضية يقوم على إحلال الرموز محل الأعداد المجهولة أو المعلومه ، أنشاء الخوارزمي علماً مستقلاً . || - منطقي **A. de la logique , Logique algorithmique (F) . A. of logic, Algorithmic logic (E)** تطبيق الجبر على العلاقات المنطقية . || - المنارم **Règlement par avaries** «الجبرية **Fatalisme (F) Fatalism (E)** مذهب من يرى أن كل ما يحدث للإنسان قد قدر عليه أولاً فهو مسير لا يخير . وتطلق على معنقى هذا المذهب

الجيم

وسع : الحرف الخامس من الألفباء ، وقيمه في حساب الجمل (٣) واختلفت القبائل ، واللهجات اليوم ، في النطق به ، بين جيم معشدة ، وكاف فارسية (القاهرة) ودال ، وزاي ، وأبدلته قبائل من البياض .

جاريج (E) Garigue or Garrigue

مص (جغ) : شجيرات معشدة تنمو على أرض فقيرة أو جافة ، ويغلب نموها في مناطق الصخور الشجرية بإقليم البحر المتوسط .

جازولين (E) Gasoline

مص (ط) : أحد مستطرات النفط (البترو) وهو ما يسمى عادة بالبنزين .

جاكية = شجرة الخبز - Jaquier. jacquier artoca- rpe. arbre à pain. (F) artocarpus (L)

شم (زر) : الأولى معربة . والثانية من اسم الجنس العلمي ومعناه ثمرة الخبز . جنس شجر من فصيلة الخبزيات فيه نوعان معروفان الأول الجاكية المحزوزة **Artocarpus incisa** يكون لها ثمار كبيرة بقدر رأس الانسان فيها لب نشوي يستعمل كالحب . أصلها في أوقيانوسية ، وتزرع في البرازيل وجزائر أنتيل وغيرها . والثاني الجاكية الكاملة الورق أو جاكية ماليزية **A. integrifolia** ، وهي تكثر في الهند وجزائر أنتيل ثمارها فيها لب سكري أصفر يؤكل . ويستخرج من خشبها صباغ أصفر إلى حمرة .

جالوتانين (حامض التانيك=تانيك) Gallotannin (E)

مص (ط) : حامض التنيك ، حامض غير بلوري شديد القبض ، يستخرج من أورام العفص .

جالون

مص (صح) : الجالون مقابل **Galon (E)** .

جبناز Caséase خميرة تذيب الجبن المخثر .
جبنية Frontal جزء من الرن أو من اللجام يعترض الجبن تحت اللجام .

شق (ط) : الجبن المالح بالقشدة = شرش اللبن
Junket (E) . تجنن Caseation . جبنين
Casein . مولد ال- Caseinogen . جبن
Caseous .

شي (ث) : جبنية (F) Ferronnière 'غرّة' ،
حلية تزين بها المرأة جبنها . جبانة = مقبرة
Nécropole .

مص (ط) : التجنن Caseation (E) تحول
الأنسجة النخيرة الى كتلة نجبية متلبة متعججة لونها أسمر
أو أصفر فاتح تشبه الجبن . (مر) : تنكروز جبن
= نخر جبن Caseous necrosis .

جبيه

مص (اح) : الجبهة (E) Front إحدى الصفائح
الصلبة من محفظة الرأس في الحشرات متصل بالدرقة
(Clypeus) . (ط) فصا ال- (في الدماغ)
F. lobes of brain « وهما الفصان الأماميان » .

(اح) : ألياف نخيضية جبهة- Frontocerebel-
lar fibres ألياف تمتد من المنطقة الجبهة إلى
المخيخ . (اح) تدريز مصفوي جبهي Fronto-

ethmoid suture. حز يوصل ما بين العظم الجبهي
والعظم المصفوي . (ط) الدرز ال- في جمجمة
الحمل Frontal suture of foetal skull . (اح)

درقي- Frontoclypeus الدرقة والجبهة المندمجتان في
بعض الحشرات . عظم - Frontal bone عظم

عشائي يكسو مقدم المخ في الفقاريات (منطقة
الجبهة في الإنسان) . تنوء وتدي - Frontos-
phenoidal process. تنوء من العظم الوجني
يتم فصل مع العظم الجبهي .

شي (ث) : جبهة البناء (F) Fronton ناصية ،
وتكون على أشكال منها المثلثة والمستطبة والمدورة
ومن أنواعها : عاقبة Aetos جبهة في أعلى

مداخل المعابد الاغريقية تشبه العقاب المبسوط
الجناحين . ال- المثلثة Fronton angulaire .
المنحنية أو المقوسة F. curviligne ou

circulaire . ال- المنكسرة F. brisé . تجابه
= تقابل = تناظر Affronté . جبهة
Frontail. fronteau قطعة من جلد أو نحوها تجعل

في جبهة الفرس للوقاية .

جث

شم (زر) : جث = إستصال Dessouchement
dessouchage. essouchage (F) قلع أرومة
الشجرة بعد قطعها . مجث = مقلع = مجثة

مجثات Extirpateur محراث تعلق به الأعشاب
الردية كالمسفة . مجثة = مجثات Essoucheur
آلة تستعمل في قلع الأرومات .

شق (ط) : يجث = يستأصل (E) Ablate .
اجثات = استئصال Ablation .

مص (ط) : استخراج اجته Exhumation or
Disposal of body (E) . التصرف في -

جبال تلتوي فيها الطبقات بفعل حركات القشرة
الأرضية ومن أمثلتها جبال الألب والهملايا
والأطلس ، وتتخذ قممها عادة شكل الثنيات

المحدبة ، ووديانها شكل الثنيات المقعرة .
الانكسارية = الهورست Block Mountains

جبال بين انكسارين تكونت نتيجة اندفاعها الى
مستو أعلى أو بسبب هبوط ما حولها . بينية
Betwixt - m. النطاق المتوسط من الجبال في مناطق

الطي الكبيرة . وهو نطاق تقل فيه ظواهر التشوه
وبنياته بالنسبة للنطاقين الجانبيين . التحات
M. of Circumdenudation or Circumero-

sion الجبال التي تتخلف بعد أن تزيل عوامل
التعرية الصخور التي هي أقل مقاومة . دوار ال-
Mountain Sickness حالة غثيان يشعر بها بعض
الناس وهم يصعدون الجبل . سلسه - Mt. range

M. chain نسق من الجبال متصل ببعضه بعض .
نشوء - Orogenesis عملية تكوّن الجبال من
التحركات الجانبية للأرض . مناخ جبلي

Mountain Climate نوع المناخ الذي تتحكم فيه
التضاريس والارتفاع عن سطح البحر أكثر مما يتحكم
فيه الموقع على خط العرض والبعد أو القرب من

خط الاستواء . (اح) الجبنة Protoplasm
الداخلة - Ectoplasm . ال- الخارجية
Endoplasm . (مر) تورم غمي لل-

Protoplasm, cloudy swelling of the
(اح) الوحدة الجبيلية Protoplasmic unit
جر (فر) : الجبل = المعجن (مقابل) Malaxage

ou malaxation (F) mixing (E) . جيلة
= هيئة = شكل Forme = form - shape .
شق (ط) : جبل فينوس (E) Mons veneris

الوسادة الشحمية فوق عظم العانة في النساء .
شم (زر) : جيلة حيوانية (F) Sarcode تطلق
الجيلة على مدلولها في خلية النبات والحيوان جميعاً .

أما الجيلة الحيوانية هذه فخاصة بمدلول الجيلة في خلية
الحيوان وحده دون النبات . خارجية = محيط
الجيلة Ectoplasme قسم جيلة الخلية الذي يحدها

خارجياً . داخلة أو باطنية Endoplasme
الجزء الداخلي من جيلة الخلية ، عندما يكون فيها
جزء خارجي يسمى محيط الجيلة أو جيلة خارجية .

مد : جيلة النواة = جيلة ذروية (مقابل) Nucléo-
plasma (F) جيلة (F) Plastide . جيلات
اليخضور Chloroplastes ou chloroplastides

ou chloroleucites ou corps chlorophylliens.
جين
شم (زر) : جين = جين = جين Fromage
(F) القطعة منه جينة . ولم أجد له جمعاً والجمع على
القياس جيون . نتيجة تخثير اللبن بالمنفحة ، وضروب

الجبن كثيرة . جينين (L) Caséine (F) caseum
مادة آزوتية بيضاء تكون في لبن الثدييات .
تجين (F) emprésurage إضافة الأنفحة الى اللبن
بنية تخثيره وجعله جبناً . مجينة = مجثين =

إجتان = جبانة Fromagerie مصنع الجبن
وصناعة الجبن . والجبانة مشتقة بفيد اقرارها .

طقسوسة الورق S. toujours vert ou à feuilles
d'if (F) (s. sempervirens ou taxifolia) (L)
عظيمة (S. géant (s. gigantea) .

كوش (فل) : جبرية Fatalisme (F) fatalism (E)
(١) « نفي الفعل حقيقة عن العبد ، وإضافته الى
الرب تعالى » (الشهرستاني : الملل والنحل ، ج ١ ،

٧٥) . والجبرية فرقة من كبار الفرق الإسلامية
كالجمية وهم أصحاب جهم بن صفوان الترمذي قال

جهم (الإنسان ليس يقدر على شيء ، وإنما هو
مجبور في أفعاله ، وإنما يخلق الله تعالى الأفعال فيه
على حسب ما يخلق في سائر الجمادات ، وتنسب اليه

الأفعال مجازاً كما يقال أثمرت الشجرة ، وللمت
الشمس وغربت ، والثواب والمعقاب جبر » (نفس
المرجع ١١٠ ، ١١١) . جبرية اجتماعية

Fatalisme social نظرية تزعم ان الحياة الانسانية
فردية واجتماعية ليس لها أي تأثير في تطور الظواهر
الاجتماعية ، اذ ان هذه الظواهر تتوقف على علل

تجاوز الارادة البشرية .
شي (ث) : جبريل = رئيس الملائكة (مقابل)
Archange (F) .

ججيس

مص (ك) الجبس Gypsum (E) هوكبريتات
الكلسيوم المتبلور رمزه الكيميائي ك ب أ ك - ٢
(يد أ) . ويكلس وعندئذ يستخدم في البناء .

(جي) - معدن متبلر مكون من كبريتات
الكلسيوم .
شق (ط) : ججيس = جص Gypsum (E) - - - =
= لاصق = لصوق Plaster . - - = طلاء باريز

P. of paris . ضماد جبسي P. of paris
bandages . قالب - P. cast .
مد : الجبس (مقابل) Gypse (F) .

جبل

مص (جي ، جن) : جبل (E) Mountain ما
علا من سطح الأرض واستطال وجاوز التل ارتفاعاً .
التراكم - Accumulation, M. of جبل

يتكون من تراكم مواد على أديم الأرض ، وأشهر
أمثلته الجبال البركانية التي تتكون من مواد تقذفها
البراكين وقد يكون منفرداً أو سلسلة جبال .

وجبال التراكم ترتفع ارتفاعاً عالياً ، وتنظم أشكالها ،
وتتساعد قممها . الثلج Pack-Ice كتلة
كبيرة من الثلج أكبر من الطوف الجليدي . -

الجليد Iceberg كتلة ضخمة من الجليد انفصلت عن
أعطيته المستديرة في المناطق القطبية ، وطفت فوق
مياه المحيطات متحركة صوب العروض الدنيا .

وأغلب هذه الكتل غير منتظم في شكله ذو قمم
مسطحة . - متخلف Relict Mountain جبل
يعزى مظهره الحالي الى زوال ما يحيط به من

تكوينات بالتعرية . نسيم ال- Mountain
Wind or M. Breeze رياح محلية تنشأ عن هبوط
الهواء البارد ليلاً الى الأودية وسفوح الجبال .

وتتحول نهراً الى نديم الوادي « Valley Wind »
ويعرف النوعان باسم نسيم الوادي والجبل .
الجبال الالتوائية Folded or Fold mountains

(L) جنس حشرات من فصيلة الجدديات ورتبة مستقيبات الأجنحة . || بيتي *G. domestique* *G. cha-* حقل (F) *g. domesticus* (L) . || حقل *G. cha-* حقل *mpêtre* (F) *g. campestris* (L) . || جدديات *Gryllidés* (L) فصيلة حشرات من رتبة مستقيبات الأجنحة فيها الجدد .

كوش (فل): جديد (F) *néo* (E) *Neo* (١) فلسفة نقدية جديدة *Néo-criticisme* من وضع رونوفي *Renouvier* وتدور على القول بأن تناقضات العقل التي حصرها كانط يمكن أن تختار منها القضايا التي تثبت للعلم خصائص متناهية فتمدها صادقة ونعمد نقائضها كاذبة (٢) أفلاطونية جديدة *Néo-plato-* *nisme* تعرف بأنها محاولة لوضع فلسفة دينية تستند الى أصول أفلاطونية وتمثل عناصر من جميع المذاهب فلسفية ودينية ، يونانية وشرقية ، بما في ذلك السحر والتنجيم والعرافة، الأفلاطونية الجديدة سوريبة اسكندرية أثينية (٣) هيكلية جديدة *Néo-hégélianisme* أعنى تمثل لها برادلي . هو تصوري فلا يعترف لمعاني العقل بغير قيمة اصطلاحية ، وهو أحادي فيقضي على وجود الفرد (٤) توماوية جديدة *Néo-thomisme* تؤمن بقدرة العقل على تعقل الوجود ثم هي تستند الى أصول أرسطية (٥) بحافظة جديدة *Néo-conservatisme* رد فعل ضد الاتجاهات اليسارية في أوروبا ومن زعمائها فرديريك هايك الذي يزعم أن الرأسمالية هي النظام الواجب اتباعه لأن الحرية على اختلاف أنواعها ملازمة لهذا النظام ولا وجود لها خارج هذا النطاق .

شق (ط): تجديد (E) *Regeneration* . || متجدد = عائد الى النشاط *Recrudescence* رجوع العلامات بعد اختفائها .

مد: تجدد = تجديد (مقابل) (F) *Régénération* . || الجديد *Pléistocène* .

شي (ث): جدد = كسا = رمم = أصلح (مقابل) *Rhabiller* (F) .

مص (اح): تجديد (E) *Regeneration=Neogenesis* تكون أنسجة جديدة بدلا من التي فقدت . || (اح) التجديد *Regeneration process* . ||

(طن) - *R.* يقال بصفة خاصة لتنقية الوقود النووي أو أية مادة نووية أخرى من الشوائب وجعله صالحا للاستعمال . || (فل) ال - *Modernism* (E) *Modernisme* (F) نزعة تأخذ بأساليب جديدة في نواحي الحياة الفكرية والعملية ، ومنه (التجديد المتطرف) . || (فن)

- الضمني (E) *Tacite reconduction* . ||

(جي) حجة فتاتية = الحجر الرملي *Sand-stone Dyke* (Clastic D.) كتل من الحجر الرملي تملأ شقوقا في صخور قديمة . || - قاطعة (Dike) (D.) صخر ناري كظلم (متدخل) لوشي الشكل قاطع للصخور التي يخترقها ، ويغلب أن يكون رأسيا . || - موازية *Sill* (Sheet) صخر ناري متدخل لوشي الشكل مواز لطبقات الصخور التي يخترقها . || جدد احتشادية *Swarm, Dikes*

النبات أو قطعت بعض أجزائه . وهو في الأخرأ تجد الحرجة أو الغابة طبيعيا أو تجديدها صنميا . || تجد الحرجة أو الغابة = تجديد الحرجة أو الغابة *Repeuplement* عودة الحرجة التي قطع شجرها الى حالها الأولى اما طبيعيا بأن تظهر الشكر والمقان حول الشجر المقطوع ، وبأن تثبت بزور من ذلك الشجر سقطت من نفسها على الأرض ، واما صنميا بأن يعمد الى بذور بذور الشجر أو غرس غرائسه . || تجديد شباب الشجرة *Restauration d'un arbre* وهو ان يقطع قسم كبير من فروعها وينظف ما يبقى منها ثم يسمد ترابها بالزبل وبالأمحة الكيميائية . || - الكرم *Reconstitution du vignoble* غرس الكروم في فردوس أتلفت الفيلكسرة كرومه . || (رج): تجديد أو تجديد (حرجة متجددة . أو مجددة) *Reproduction* (E) (F) هذه الكلمة تأتي مرادفة لكلمة *Régénération* بمعنيها ، إلا ان الحراجيين كثيرا ما يستعملونها بمعنى الشجر الذي حصلت بالطرائق الطبيعية . || نسل = إنسال = تناسل = تكثير = تكاثر (F) *Génération* الأسلوب الذي بموجبه تتناسل المتعضيات « مثاله التناسل الشقي أو قل الزوجي ، والتناسل اللاشقي أو قل اللازوجي » . || سابق (شجره سبق تجدها) *Advance* (F) *r. préexistante* (E) *growth* نشوء أشجار فنية عفوا في فرجات الحرجة أو تحت ظلها، وذلك قبل البدء في قطع شجر تلك الحرجة بغية تجديدها . « راجع التجديد والتجدد » . || - طبيعي (حرجة متجددة طبيعيا) *Regeneration, natural* (E) *r. naturelle* (F) تجد الشجره بالشجره الطبيعي أو بالفراخ أو بالأشطاء . وهو أيضا الشجره الجديدة التي تحصل بهذه الوسائل . || تجديد صناعي (حرجة مجددة صناعيا) *R. artificielle* (E) *r. artificielle* (F) تجديد شجره بالبذر أو بالفرس أو بطرائق صناعية أخرى . وهو أيضا الشجره التي تحصل بهذه الوسائل . || المساحة المعدة لا - *R. area* (E) *surface à régénérer* (F) المساحة التي تعد اعتياديا ، في مشروع استغلال أو في مشروع عام ، لأن تجد في غضون مدة معلومة من الزمن . || مدة *R. interval* (E) *durée de régénération* (F) البرهة من الزمن التي تمر بين القطعات البذرية والقطعات النهائية ، وذلك في إحدى طرائق القطعات الوقائية . || تجديد = جدد *Regenerate* (F) *to régénérer* (E) تجد شجره حرجية بوسائل طبيعية ، أو تجديدها بوسائل صناعية . || (زر) جدجد = صرار الليل *Grillon* (F) *gryllus*



Identification of - تعرف . || dead b. dead وهو تحقيق شخصيتها بما فيها من علامات مميزة . || (مر): اجتثاث *Eradication* .

جث (زر): جثيلات الذنب *Dasyuridés* (F) فصيلة حيوانات لبونة من رتبة الجرابيات .

جثم (زر): مَجْثَم = مَحَط *Juchoir* (F) عصا أو عصي تجمل في اللحم فتحتم عليها الطيور الدواجن ويقال أيضا بالفرنسية *Perchoir* . || جوائم *Passereaux* اصطلاح قديم في الشام وفي معجم الحيوان . وسماها بعضهم عصفوريات ، لأن اللاتينية تدل على العصفور . ولكن في هذه الحلقة من حلقات تصنيف الحيوان طيوراً أكبر من العصافير كالفران مثلاً . رتبة من الطير فيها بضع ترتيبات وفيها فصائل عديدة كالغرابية والزرزورية والهدهدية والشحرورية والقبرية والسبديّة والصدريّة والدخلية . مع (سر): مجثم (مقابل) *Apron* (E) .

جعر (زر) جعر = مكا = مكو = مكء *Terrier* (F) ج. أحجار وأمكاء . حفرة تحفرها بمض الحيوانات كالأرنب والتعلب والغرير تنجعر فيها أي لتستريح وتأمين ثمر أعضائها .

ججش (زر): ججش *Anon* (F) ج. ججاش وججشان . ولد الحمار .

ججظ شق (ط): ججوظ العين *Exophthalmia* = *thalmos* (E) ججوظي *Exophthalmic* مص (مر) الججوظ الدرقي *Disease, Basedow's* . || - الفسدي *Exophthalmos, endocrine* . مرض ينشأ من *Glandular exophthalmos* اضطراب بعض الغدد الصم . || - النابض *Exophthalmic* . || مقياس - *thalmus, pulsating* . || آلة لمعرفة قدر الججوظ .

ججف شق (ط): ججفاف *Lientery* (E) خروج الطعام من البطن دون ان يهضم . || ججفاني *Lienteric* . || إسهال *L. diarrhoea* .

شم (زر): ججفلة (وما ججفلتان) (مقابل) *Lèvre* (F) .

ججل شم (زر): جججل *Æschna* (L) ج ججلان . جنس من الحشرات من فصيلة اليمسوبيات قريب من اليمسوب *Libellule* (F)

ججن مص (مر) الججن (مقابل) *Undergrowth* (E) .

ججد شم (زر): ججد *Alaxie* (F) انقطاع الدر فالضرع أجد والأنثى جداء . وفي المخص ج ٧ الجداء من كل حلوبة التي ليس لها لبن من آفة أيبست ضرعها أو ذهاب لبن . || تجديد = تجديد *Régénération* حصول أعضاء جديدة اذا جرح

définitif . (ط) - « روتش » Rotch's table وفيه يقارن بين لبن الأم ولبن البقرة . (جنج) - Rivulet نهر صغير . (ط) - المستخفي Bourne جدول منقطع الجريان يجري عادة تحت الأرض، فإذا غزر المطر حمل مجراه الظاهر شيئاً من الماء . (ط) - « كوين - إوينج » Quain-Ewing table جدول تمييز السلالات البشريات . (ط) - الوفيات T de mortalité بيان بعدد الوفيات بين مجموعة معينة خلال مدة محددة . (مؤ) (الإثبات في - الأعمال To appear on the agenda. Figurer à l'ordre du jour. إدراج في - الأعمال To place on, to include in the agenda. Inscribe à l'ordre du jour. الانتقال ل - الأعمال To proceed to the next business = passer à l'ordre du jour حذف = إخراج من - الأعمال To delete, to remove from the agenda. وضع da = Rayer, retirer de l'ordre du jour مسألة في آخر ال - (جنج) the a. Renvoyer à la suite الجدول الصغير . (ط) جدولة Ropy or Corded Lava كتلة من اللابة تجددت في شكل ضفيرة . (تأ) جداول Tables ما تثبت فيه النتائج الإحصائية للأخطار المتزايدة وقد تطلق على النتائج نفسها . (ق) - الأمراض T. de morbidité ما تثبت فيه النتائج الإحصائية لخطر المرض . وقد تطلق على النتائج ذاتها . (ط) - الوفيات Tables de mortalité ما تثبت فيه النتائج الإحصائية لخطر الوفاة وقد تطلق على النتائج نفسها . كوش. (فل) : جدل Dialectic (E) dialectique (F) (١) الجدول هو القياس المؤلف من المشهورات والمسلمات والقرص منه إلزام الخصم واقحام من هو قاصر عن إدراك مقدمات البرهان (جرجاني ، تعريفات) . (٢) عند سقراط هو فن الحوار بمرحلتي التهمك والتوليد (٣) عند أفلاطون هو المنهج الذي يرتفع العقل به من المحسوس إلى المعقول، لا يستخدم شيئاً حسيماً، بل ينتقل من معان إلى معان بواسطة معان . ويحده كذلك بأنه العلم الكلي بالمبادئ الأولى والأمور الدائمة يصل إليه العقل بعد العلوم الجزئية ، فينزل منه إلى هذه العلوم يربطها بمبادئها وإلى المحسوسات يفسرها . فالجدل منهج وعلم يجتاز جميع مراتب الوجود من أسفل إلى أعلى وبالعكس لهذا ينقسم الجدول عند أفلاطون إلى جدل صاعد Dialectique ascendante وجدل نازل Dialectique descendante . الجدول الصاعد يدفع الفكر إلى التدرج من الاحساس إلى الظن إلى العلم الاستدلالي إلى التعقل المحض . والجدل النازل هو النزول من أرفع المثل إلى أدناها ووسيلته القسمة . (٤) يفرق أرسطو بين الجدول والتحليل . التحليل موضوعه البرهان أي القياس المنتظم من مقدمات صادقة أولية سابقة في العلم على النتيجة وأبين منها وعلّة لزومها . أما الجدول فموضوعه الاستدلالات التي

جدران (جدران الحفرة) Parietes . جداري جبهي Parietofrontal . (قفوي - Parieto-occipital . شي (ث) : جدار = سور (مقابل) Muraille (F) . - حاجز Diaphragme (mur) . - الميازيب Gouttereau (mur) . (معلق جداري = حامل جداري = شمعدان جداري Applique:



مع (سر) : الجدارة الجوية (مقابل) Airwor-thiness (E). جر (فر) : جدار = جانب = قاطع Paroi (F) wall face partition (E) - إستنادي Mur de soutènement (F) retaining w. (E)

جدع

شق (ط) : جَدْع (قطع = بقع) Mutilation (E)

جذف

شي (ث) : مجذاف = مجذاف (F) Aviron . (ج) = - = - = مقذاف Rame .

جدل

مص (فل) جدل Dialectic (E) Dialectique (F) طريقة في المناقشة والاستدلال ، أخذ معاني متعددة في المدارس الفلسفية المختلفة : (١) عند سقراط : مناقشة تقصم على حوار وسؤال وجواب . (ب) عند أفلاطون : منهج في التحليل المنطقي يقوم على قسمة الأشياء إلى أجناس وأنواع ، بحيث يصبح علم المبادئ الأولى والحقائق الأزلية . (ج) عند أرسطو ومناطق المسلمين : قياس مؤلف من مشهورات ومسلمات . (د) عند كانط منطق ظاهري ينحصر في سفسطة المصادرة على المطلوب وأخداع الحواس . (هـ) عند هيجل : انتقال الذهن من قضية ونقيضها إلى قضية ناتجة عنها ، ثم متابعة ذلك حتى نصل إلى المطلق . (هـ) - موه Eristic (E) Eristique (F) ضرب خادع من الجدول والمناقشة وهو نوع من السفسطة . (جدي) Dialectique (adj) (F) Dialectic (E) . (ج . الجدليون) - Dialectician . (ا ج) مادية جدلية Dialectical Materialism . (جي) الجدول Brook . رافد صغير من الماء الجاري . (ص ح) - Stream . (مؤ) - Tableau (F) Table (E) . - اجمالي Synoptic t. T. synoptique . (ط) - الأعمال المؤقت Provisional agenda. Ordre du jour provisoire . (ط) - الأعمال = القرارات = البرامج A., Resolutions programmes etc. O. du jour, résolutions, programmes, etc. - الأعمال النهائي O. du jour Approved a.

مصطلح يطلق على الجدد القاطعة عندما توجد بوفرة ملحوظة في هيئة حشود أو مجموعات كبيرة متوازية أو متشعبة . (ك) مجدد القوة : Restorative عامل يساعد على التقوية وتجديد النشاط الجسماني بعد المرض . (ن) جداد - Season of harves-ting date-palm جداد النخل وهو حصاده وقد يطلق أيضاً على موسم حصاده .

جدل

مص (ط) جَدْر = جُدْر (E) Pox حمى معدية طفعية . جَدْرَة Pock بثرة تحدث على الأخص في الجدري . (مر) : (أ) - (ج جدر) Keloid . (ج) - تضخم الدرقية Goitre, Bronchocele . (ج) - الجدري Variola (Smallpox) حمى حادة معدية يميزها طفح يتقيح يعقبه نقر . (ج) - Variolous . - البقر Vaccinia=Cowpox مرض يصيب البقر يتخذ فيروسه لقاحاً في الإنسان للتعاطي من الجدري . (ط) - طاعوني Variola pestosa ضرب من الطاعون يصيب الجلد ينقله برغوث « بولكس اريتاز » . (أ) - التباعد الطفح Discrete smallpox . (ج) - شبيه Varioloid نوع خفيف معدل من الجدري . (ج) - السفلي Foot W. جدار Wall . (جي) - الصدع F. w. of a fault الحائط المكون من نهايات الصخور على الجانب السفلي عند مستوى الصدع . (أ) - المعلق Hanging W. كتلة الصخور التي توجد على الناحية العليا من سطح الصدع . (هـ) - سفلي للصدع F. w. of a fault الحائط المكون من نهايات الصخور على الجانب السفلي عند مستوى الصدع . (ا ج) جدارة Merit . شم (زر) : جَدْر (F) Diguette ج جدر دور . الحواجز التي تبسك الماء بين السكبات . (هـ) - ظهر Billon ج جدر وظهور . وهي محذبات صفار تتخذ في أوربية في الأراضي الرطبة خاصة ، فتجمل شكل الحقل متواجداً . (ج) - جدري البقر Vaccine مرض معد غير عضال . (هـ) - الخيل Horse-pox ou variole du cheval مرض قليل الخطر . (ف) Zédoaire (F) curcuma zedoaria (L) المفردات . والعربية من الفارسية ، والفرنسية من العربية . نبات طبي من الفصيلة الزنجبيلية . شق (ط) : جدري (E) Smallpox . (هـ) - مجمع Confluent s. . (هـ) - نزفي Hæmorrhagic s. . (هـ) - وخيم Malignant s. . (هـ) - Smallpox . (ط) - تلقح بال - البشري Variolation . (هـ) - شبه ال - Varioloid . (هـ) - البقر Cowpox . (هـ) - Vaccinia = cow-pox . (هـ) - الدجاج = Chicken-pox = varicella . (هـ) - جدرة = سلعة Goitre . (هـ) - جحوظية - Exo-phthalmic g. . (هـ) - خبيثة Malignant g. . (هـ) - غدبية Adenomatous g. . (هـ) - غير سامة Non toxic g. . (هـ) - كيسية Cystic g. . جدار = حائط Wall . (ج) - جداري (عظم) Parietal . (هـ) - عظام جدران P. bones .

سق (ط): جاذبيه = جذب (مقابل) (E) Attraction
مصن (فل): الجذب (E) Ecstasy (F) Extase عند
الصوفية حال من أحوال النفس يغيب فيها القلب
عن علم ما يجري من أحوال الخلق وتغشاها غبطة
شاملة ويتصل فيها بالعالم العلوي، ويعد عند افلوطين
الحير الأسمى وقمة التفلسف. ويسميه بعض متصوفي
الإسلام: الوجد. || (هم) - Attraction (E)
قوة الجذب هي القوة التي يؤثر بها جسم على آخر
دون أن يكون هناك اتصال ظاهر بين الجسمين.
|| (ط) كرة - = مجال الجذب (في انقسام
الخلية) A. sphere « ما يحيط بوكلة الجسم
المركزي في الخلية، ويظهر عند بدء الانقسام
الفتيلي. » || الجاذب المحوري Axis-traction rod

جذذ

شي (ث): جذاذة = جزازة « مولداتان » (مقابل)
Fiche (F).

جذر

شم (زر): جذر = جذر = عرق = أصل
Racine (F) ج جذور وعروق وأصول. ويسمى
الشرش بعامة الشاميين وهي من أصل سرياني.
جزء النبات الذي يجعل ذلك النبات يتشبث بالأرض
ويحصل منها على غذائه. || - عرضي أو عارض
أو طارئ R. adventive الجذور العرضية. هي
التي تنمو هنا وهناك على طول الساق في أماكن غير
معينة، كما في اللبلاب وتوت الأرض. || - متفرع
R. fasciculée هو الذي لا تنمو أرومته كثيراً،
والذي تكون فيه الجذور الأخرى الفرعية مساوية
للأرومة في قدامها. || - هوائي R. aérienne



الجذور الهوائية هي التي تنشأ على فروع النبات
وتنمو في الهواء قبل أن تبلغ الأرض، كما في
السحليات والأناب. || - أملس Liorhize من
اليونانية هذا المعنى. النبات ذو الجذور الملس هو
الذي تفقد جذوره 'كتتها وتصبح ملساً، كما في ذوات
الفلقة الواحدة وفي معظم اللازهريات الوعائية. ||
- سلمي Climacorrhize من اليونانية بهذا المعنى
اسم يطلق على الجذور التي تلقي 'كتتها Coiffe على
شكل يحكي درجات السلم، كما في ذوات الفلقتين.
وعكسه الجذر الأملس Liorhize || شبه ال - =
شيجذر = جذراني Rhizoide الثانية منحوتة،
والثالثة من قاعدة لمجم مصز في هذه وأشباها
خلية من خلايا شبيهة بالجذور تكون في بعض
النباتات الدنيا. || جذور طفيلية Racines
Endophytes الجذور التي تنمو في أنساج نباتات
أخرى وتغذي منها كجذور الكشوث والجمعيل
والدبقي. || مولدة ال - Rhizogène يقال سافة

جدد

شم (زر): جدي (F) Chevreau ج جدهاء
وجديان بكسر الجيم فيها. وهو الذكر من أولاد
المز. أما الأنثى فهي العناق.
جر (فر): جدهاء موجهتين Produit vectoriel
(E) vector product (F). || لا متجه
P. scolaire (F) scolap. (E).

جذب

كوش (فل): جذب (F) Extase (E) Ecstasy
(١) عند الصوفية حال من أحوال النفس يغيب فيها
القلب عن علم ما يجري من أحوال الخلق وتغشاها
غبطة شاملة (٢) عند افلوطين عبارة عن اتصال
النفس بالواحد. وهذا الاتصال ضرب من التماس.
(٣) في علم الأمراض النفسية حالة تتميز بنبات البصر
وجود الجسم وفقدان الحساسية مع شعور بالغبطة.
|| جاذبية (F) Attraction (E) (١) قوة الجذب
هي القوة التي يؤثر بها جسم على آخر دون أن يكون
هناك اتصال ظاهر بين الجسمين (بجمع) (٢) في علم
النفس: توجه تلقائي من جانب الفاعل صوب موجود
أو غاية.

شم (زر): اجتذاب (F) Appater اجتذاب
الصيد بالطعم. || جاذب النسغ Tiresève غصن
يترك أثناء التلقيح لجذب النسغ. || جاذبة = باديان
Badiane (F) illicium (L) الجاذبة من معنى
الاسم العلمي اللاتيني الماعا إلى الرائحة الزكية في
زهرة هذا النبات وثمره. وباديات تعريب الفرنسية
وهي من الفارسية تدل فيها على الأنيسون. جنس
جنينة للترين من فصيلة الفنوليات يستخرجون منها
دهناً عطرياً، ويمضغون ورقها، ويستعملونه في
الشاي أو كالمشاي. || - أنيسونية = أنيسون نجمي
= باديان نجمي B. anis étoilé (F) I. anisetum
(L) مترجمة. نبات زراعي وطي. || جاذبية
شعرية = شعرية (F) Capillarité إذا غطست
انبوباً دقيقاً في مائع كالماء صعد الماء في الأنبوب
قليلاً أو كثيراً. فهذه الظاهرة تسمى الجاذبية الشعرية
وهي التي تجعل الماء يصعد في التراب من ذرة إلى
ذرة حتى يبلغ سطح الأرض فيتبخر. وهي أيضاً
التي تجعل النسغ يصعد في النبات.
جر (فر): الجذب والدفع - Attraction et repul-
sion (F) a. & r. (E). || = الجاذبية
(F) Attraction (E) (F) (E) - || - تشاقي A. gravi-
tationelle (F) gravitational a. (E) || -
شعري A. capillaire (F) capillary a. (E)
|| - مغناطيسي A. magnétique (F) magne-
tic a. (E) || تجاذب - A. mutuelle (F) mu-
tual a. (E) || - = الثقل = الجاذبية العامة
(F) Gravitation (E) (F) || - العام G. univer-
selle (F) universal g. (E) || - السنوي
Attraction nucléaire (F) nuclear a. (E)
|| = إنجذب (نحو الأرض) (F) Gravitier
(F) to (E) gravitate (E).
مد: استجذب (مقابل) (E) Absorbe || مجذبة
Absorbent.

تقوم على مقدمات محتملة أي آراء متواترة أو مقبولة
عند العامة. ومعنى ذلك أن الجدل ليس علماً أو
منهج العلم كما أراد أفلاطون، ولكنه الاستدلال على
وجه الاحتمال. وهو فن يتوسط الخطابة والتحليل.
(٥) عند كانط يقال على جميع الأقيسة الوهيمية.
ولهذا يجده بأنه منطق الوهم. والأوهام إما منطقية
مثل أغلوطة المصادرة على المطلوب الأول، وإما
تجريبية مثل تضخم القمر عند الأفق، وإما
ترنسندنتالية أي تتبع من طبيعة العقل الخالص
الذي يدعي القدرة على تجاوز نطاق التجربة والتدليل
على وجود النفس والعالم والله. وهذا الجدل
الترنسندنتالي Transcendentale يكون الجزء
الثاني من المنطق الترنسندنتالي عند كانط (٦) عند
هيجل الجدل هو المنهج الذي من شأنه أن يبرز تماسك
التناقضات ووحدها ويكشف عن المبدأ الذي يقوم
عليه هذا التماسك وهذه الوحدة (٧) في الفلسفة
الحديثة يقال الجدل على الفكر الذي لا يقنع بالوقوف
عند حد معين. || جدول (F) Table (E) جداول
بيكون Tables de bacon عند بيكون التجارب
بعد إجرائها تتوزع في جداول ثلاثة: جدول
الحضور، وجدول الغياب، وجدول المقارنة (أ) في
جدول الحضور نسجل التجارب التي تبدو فيها
الكيفية المطلوب معرفة شرط وجودها (ب) وفي
جدول الغياب نسجل التجارب التي لا تبدو فيها
الكيفية المطلوبة (ج) وفي جدول المقارنة نسجل
التجارب التي تتغير فيها الكيفية.
شي (ث): جدل (F) Épissure ربط حبلين. ||
جدول = بيان = فهرس Répertoire. || جدلية
زخرفية Torsade. || جدائل Rudentures
مضفورات على العمود. || مجدول Rudenté عمود



خدد زين قسمه الأسفل مجدائل.
مع (تب): الجدول والتجديل = الكبو (مقابل)
Dawn (E).
جر (فر): جدول (F) Table (E). || -
الدوري للعناصر T. périodique des éléments
(F) periodic t. of the ele-
ments (E) || - الكثافة T. de densité (F)
density t. (E).
شم (رج): جدول الجرد Stand table (E)
Tableau d'inventaire (F) جدول يبين في
الشجاء توزع التردد على مختلف
صنوف محيط أو صنوف القطر. || جدول الشجاء
Table de peuplement (F) جدول يبين توزع
سوق الشجاء على صنوف القطر. أو على صنوف
المحيط، وذلك بالنظر إلى قطر متوسط معين أو إلى
محيط متوسط معين. ومن الغالب أن يكون جدول
الشجاء هذا مساعداً لجدول الانتاج.

جذف

سَم (رر) : مجذافية الأرجل Copépodes (F) من اليونانية بهذا المعنى . رتبة حيوانات صفار من القشريات معظمهن يمشن طفيليات على السمك .

جذل

سَم (رج) : جِذَل Fût (F) bole, clear (E) جزء الجذع الخالي من الفروع .

جذم

سَم (ط) : جذام Leprosy (E) . || مجذوم Leper . || ورم جذامي Leprema . مع (فض) : الجذوم (مقابل) Remaining mass (E) .

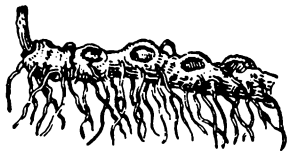

سَم (رج) : جذوم (ريزومة) Rnizome (E) (F) ساق تشبه جذراً ، تنسطح على وجه الأرض أو تحتها وتثبت جذوراً وبراعم .

مص (مو) الجذام (مقابل) Lepra (E) . || جذوم الميناء Ameloblasts .

جذن

سَم (زر) : أُنْجَذَان = نبات الجلتيت Ferula asa (L) foetida ou f. scorodosma كلمة أنجذان



من الفارسية . نبات طبي من الفصيلة الخيمية . والجلتيت صفه .

جرافيت أتشيسون Acheson graphite (E)

مص (ك) : نوع من الجرافيت الصناعي يحضر بطريقة أتشيسون وذلك بتسخين مخلوط من فحم الانثرايسيت أو فحم البترول مع الرمل في فرن كهربائي في درجة عالية لمدة ٢٤ ساعة تقريباً .

جرانا Grana (E)

مص (اح) : قطرات المادة الملونة في البلاستيكات الخضرة .

جرانو ديوريت Granodiorite (E)

مص (جي) : صخر ناري جوفي تركيبه ونسجه بين الغرانيت والديوريت .

جرانيت Granite (E)

مص (جغ) : صخر صلب ذو ألوان مختلفة يتكون من الكوارتز والفلسبار وعناصر أخرى . || - النقشي Graphic G. نوع من الجرانيت كبير البلورات يتميز بنسجه بشكل يشبه الكتابة الكوفية .

التقريب . || - من المرتبة النونية S. of the Nth order هو جذر أصم دليله ن . || - المعادلة Root of the equation هو قيمة المجهول التي يتحقق بها تساوي طرفي المعادلة $٢س + ٥س = ١٤$ جذرها هو ٢ . || دليل ال - الأصم Surd index هو الأس الذي يرفع إليه الجذر لينتج الجذور فـ دليل

$\sqrt[٣]{٥}$ هو ٥ لأن $(\sqrt[٣]{٥})^٣ = ٥$. || (ط) قلف - القطن Cotton root bark . || (اح) جذير Radicle ويطلق على الجذر الجنيني في البذرة . || (هـ) التجذير (في الحساب) Evolution . إيجاد كمية علمت قوتها مثل $\sqrt[٣]{١٢٥} = ٥$ (ط) جذور Roots . || (اح) - تنفسية Aerating r. (respiratory r.) هي جذور عرضية تخرج من الطين أو الماء الراكد وتنمو عمودية في الهواء لتحصل على الأكسجين من الجو لعدم توافره في الوسط الذي ينمو فيه المجموع الجذري ، وفي نسيجها مسافات هوائية واسعة للتنفس والتبوية . وتوجد في بعض النباتات مثل الشورة التي تنمو على شواطئ البحار الدافئة وتقدر بالما من آن لآخر .

جذع

سَم (رج) : جذع (F) tronc (E) الساق الأصلية للشجرة . || - = قطعة - (إصطلاحاً للجذع المقطوع والمهذب) Log = grume (bille, billon) ساق الشجرة أو قطعة من الساق أو من الفرع بعد قطعها وتهذيبها . وفي الفرنسية يرجح إطلاق كلمة Bille أو Billon على قطعة الجذع . || قطعة ال - السفلى L. butt = bille de pied أسفل قطعة من قطع الجذع ، أي التي تكون فوق الأرومة . || - الشرح L. peeler = b. de déroulage قطعة جذع صالحة لصناعة التصفيح الخشبي « التليس الخشبي » وذلك بشرحها شرائح لهذا الغرض . || - النشر L. saw = b. de sciage قطعة جذع أبعادها وصفاتها تصلح لصناعة الخشب المنشور « حشب البناء والتجارة » . || وسم قطعة ال - Mark. l. = marque de b. علامة مميزة تجعل على أطراف قطع الجذوع أو على جوانبها وتبين مثلاً صفتها أو مصدرها أو ملكيتها . || (زر) - Stipe (F) ج جذوع وأجذاع ، كجذع النخل . وهي ساق لا تتفرع تكاد تكون أسطوانية وتنتهي بمقدار من الورق الكبار . || - الألواح Bille جذع الشجرة المعرى من فروعه ليكون أواحاً . || جذع Antenais والأثنى جذعة والجمع جذاع وجذعان ، وقد تمت جذوعته أي تمت له سنة من مولده . ولد الضأن في سن ١٢ ، ١٤ شهراً . || - Taurillon العجل أي ولد البقرة في السنة الثانية من عمره .

شي (ث) : جذع = مجول «شلة» Corsage (F) جذع الإنسان من كتفيه إلى خصره . || Fût . || - العمود F. de colonne . || - التمثال Torse . || -

مولدة للجذور Assise rhizogène كما يقال بقمة مولدة للجذور Plage rhizogène ، وقوس مولدة للجذور Arc rh. ، وخيط مولد للجذور Fil rh. . || سوطيات جذرية Rhizoflagellés رتبة حيوانات مجهرية من السوطيات . || نباتات - Rhizophytes عوالم نباتي منه شعبة اللازهريات الوعائية . || حذريات Rhizopodes اجزاء والاسم الفرنسي بمعنى جذريات الأقدام . شعبة حيوانات دقاق مجهرية من الأولي خلتها خالية من غشاء يحيط بها ولها فواغض تسمى بها . || - شبكية R. réticulés منها المنخرات والشعاعيات . || - فصية R. lobés منها التفاضات أي التمورات « آمينات » ومنها الشمسيات . || جذير Radicelle كل ما يتفرع من الجذر الأصلي أي الأرومة . ويكون على الجذيرات زغب يسمونه الشعور الماصة . || جذوم = جذمار Rhizome ساق أرضية شبيهة بالجذر . وما كانت العرب تميز الساق الأرضية من الجذر الحقيقي . وليس للريزوم كلمة عربية تقابلها لذلك كنا اخترنا لها مع الدكتور أمين العلوف كلفي الجذوم والجذمار . || (رج) جذر عرضي Racine adventive (F) adventitious root (E) ينشأ في غير الجذور الموجودة سابقاً ، كأن ينشأ في ساق أو في ورقة . || تطعم الجذور Greffe de racines = r. graft تطعم بين الجذور يكون على العموم طبيعياً . || ضغط - = ضغط جذري pression provoquée par les racines = R. pressure. ضغط يحصل على النسج الذي يكون في أوعية الساق أو أوعية الجذر ، ويكون هذا الضغط صادراً من أنساج الجذور . || طلي - = طين - Praliner = Puddle, to (أ) غمس جذور الفراس القتية في طينة غليظة لحفظ رطوبتها (ب) خلط تراب طيني بالماء لصنع معجون « يستعمل وفق ما جاء في الفقرة الأولى » . || جذرانية Rhizomorphe = rhizo-morph جديدة من الجبائك « الخيوط الفطرية » تشبه الجذر ، كالتي تحصل في بعض الفطور ، ومنها فطر الأرملاوية .

جر (فر) : جذر أصم Racine irrationnelle (F) surd (E) . || - التكميني R. cubique . cubic root . || علامة - Signe radical . radical sign . || - متوسط مربعات السرعة Racine de la moyenne des carrés des vitesses = root mean square velocity . || المعادلة R. de l'équation = r. of the equation . || جذري (E) (F) Rational .

سَم (ط) : جذر (مقابل) Radix = root (E) . || - (كيمياه) = - العصب = - الوريد Radicle || جذري Radical . || عملية جذرية R. operation . || جذرين (طليمة الجذر) Carotene .

مع (تر) : جو الجذور = بيئة - Rizosphere (E) مص (هـ) : جذر أصم Surd (E) هو الجذر الذي لا يمكن وضعه على صورة كسر حدهاء عدنان صحيحان ولا يمكن إيجاد قيمته إلا على وجه

طبيعة الأشياء ذاتها أو ناشئ من تدخل العقل أو من الاتفاق بين طبيعة الأشياء وقوانين الفكر . (٣) عند كلود برنارد هي ملاحظة مستثارة يقصد بها التحقق من صدق فكرة ما . (٤) تجربة ظاهرة externe تعني الإدراك perception . تجربة باطنة interne تعني الشعور conscience . || - حاسمة Crucial experience (E) expérience cruciale . تجربة لمحم الحلاف الذي يدور على فرض ما . || تجربة (F) Experimentation (E) expérimentation . || تجريب (F) tation (F) (١) منهج علمي يقوم على الاستخدام المنظم للتجربة ، (٢) تجريب عقلي mentale وهو يجاوز التجريب الواقعي مثل صياغة الرواية والنظم الاجتاعية الخيالية . || تجربي (E) Experimental (F) expérimental (١) يستند الى التجربة . (٢) منهج تجربي وهو يقوم على الملاحظة والتصنيف ووصف الفروض والتحقق من صحتها (٣) علوم تجريبية وهي العلوم التي تستخدم التجريب فيقال طب تجربي في مقابل طب الكلينيكي يقوم على مجرد الملاحظة . وعلم نفس تجربي في مقابلة علم نفس استبطاني أو نظري . || - Empirical (E) empirique (F) عند كانط يقال تجربي على ما يأتي من الخارج . في مقابلة «عقلي rationnel» . || - (مذهب) Empiricism (E) empirisme (F) (١) ينكر وجود مبادئ أولية خاصة بالعقل ، ويتردد أن التجربة مصدر المعرفة (٢) في علم النفس التجريبيون هم الذين يقررون أن إدراك الأشكال والأبعاد من شأن حاسة البصر . أما الفطريون nativistes فيقررون أن هذا النوع من الإدراك ليس كذلك (لاند) .

جربارة (F) Gerbera

شم (زر) : باسم نباتي المائي . جنس زهر من الفصيلة المركبة .



جرم

مص (اح) : الجرثومة (مقابل) (E) Germ . || - أسيدية = (بوغ أسيدي) Aecidiospore هي الجرثومة التي تتكون في الاسيديوم . || (مر) - القمح Wheat germ وهي جنينه . || (اح) حويصلات جرثومية Blastocysts بلاستولة تتحول على شكل حويصلة في جنين الثدييات المشيمية . || الخلية ال - Germ-cell . || الخلية - الأولية G. - c. derivative . || النظرية - G. - theory . || كأس = كأس بوغية Apothecium تستعمل في الفطريات والأشن وتطلق على المجموع الثمري الذي توجد فيه الجراثيم (الأبواغ) . || لاجرثومي = لابوغي Apospory تطلق في النبات على تكوين

Proofs, galley proofs تجارب الطبع || (مؤ) : Epreuves, placards . || (فل) : تجربي Empirique (F) Empirical (E) المعرفة : كل ما يستمد من الحس أو التجربة ، ويقابل الفطري أو الفعلي . (ب) في مناهج البحث : كل ما يعتمد على الملاحظة أو التجربة المباشرة ، ويقابل النظري أو الاستنباطي . || المذهب ال - Empirisme (F) Empiricism (E) مذهب من يقيم المعرفة على ما تدركه الحواس وحدها ، وينكر وجود مبادئ فطرية في النفس وقوانين صادرة عن العقل . ويقابل المذهب العقلي . || تجربي (F) Experimental (F) تجريبية - Empiri- cism (E) || (فل) تجريبون Empiricists (E) أنصار التجريبية . ومن أخص القائلين بهذا المذهب في الفلسفة الحديثة هوبز وهيوم . || (اح) الجرايات (E) Marsupialia . || الجربيات الليبركونية Crypts of Liberkuhn . شم (زر) : جرب (F) Gale مرض جلدي طفيلي تحدثه أنواع من القراد والقمل الدقيق . || - البطاطس الأسود G. noire de la pomme de terre مرض يحدث انتفاخات في رؤوس البطاطس وسببه فطر مجري من الأفطار البيضاء . || - الأنف Noir museau بثرات تحصل في قصبه أنف الضأن وفي الحديد غالباً سببها قمل الجرب . || جراب = ثرة جرابية Follicule ثرة يابسة متفتحة مؤلفة من خباء واحد Carpelle كثير البزور في الأعم ، يتفتح في شق بطني واحد . || جرابيات = كيسيات Marsupiaux رتبة من الثدييات اللامشيميات من فصائلها الغريراوات الجيبية وجيشلات الأذنان وطويلات الأرجل والجردان الجرابية .

شق (ط) : جرب (E) Scabies . || الحبازين Baker's itch . || جراب Sac . || فتق جراحي Hernial s. . || جراب Receptaculum . || Follicle - || - Graafian f. جراف . || - شمري = كيس شمري Pilonidal . || جيب ال - الشمري «قرب الشرج» P. sinus . || التهاب - Folliculitis . || أجربة جراف Graafian follicles . || التهاب ال - اللوزية Follicular tonsillitis . || جرابين = فوليكولين Folliculin شي (ث) : جراب = مطرة (مقابل) Ferrière (F) . || جراب Bourse وعاء الدرام من الجلد . || جرب Sachet . || تجربة = اختبار Essai كوش (فل) : تجربة - Expérience (E) expérience (F) (١) التجربة لفة الاختبار . وفي شرح الإشارات التجربة قد تكون كلية وذلك عندما يكون بتكرر الوقوع بحيث لا يحتل معه اللاوقوع وقد تكون أكثرية وذلك عندما يكون بترجح طرف الوقوع مع تجوز اللاوقوع (التهاوني : كشف اصطلاحات الفنون ٢٦٩) (٢) التجربة عند كانط ليست مجرد مادة للمعرفة ، بل انها تنطوي على المعرفة إذ هي تبرض لنا مجموعة من الارتباطات المنظمة وسيان القول بأن هذا الترابط ناجم عن

جرب

مص (مر) : الجرب (E) Scabies مرض جلدي يسببه نوع من الحمك يسمى حمك الجرب «سركوبتس سكايباي» . || - الحيوان Mange, sarcoptic سببه حمكة تنقب مسارب تحت الجلد . || حمك ال - Sarcopetes scabiei وحمك الجرب هذا حمك يضيب جلد الإنسان فيسبب الجرب . || الجراب Pouch or Marsupium . || (مر) - Sac . || (اح) - المنوي Receptaculum Seminis . || (مر) جرب Saccule . || (اح) - الشعرة Hair follicle غدة على شكل حفرة عميقة في بشرة الحيوان الثديي يحيط بجذر الشعرة . || (ط) - (ج. الجربيات) Follicle . || - (التنفي) F. . || - الشعبي (ج. الشميات) F. . || - المعدي F. Gastric . || - جراف F. . || - المعوي F. Graafian . || - (ج. الجربيات المعوية) . || - الشعبي F. sebaceous (ج. الجربيات الشمية) . || - ذو الهزمت Crypt, Multilocular . || (فل) - تجريب - Expérimentation (F) Experimentation (E) منطقياً - اختياره منظم لظاهرة أو أكثر وملاحظتها ملاحظة دقيقة للتوصل الى نتيجة معينة ، كالكشف عن فرض أو تحقيقه . || - ذهني F. mentale ضرب من التجريب في مجال الفكر حين يمثل الذهن ظروفاً واقعية يربط بها توقعه لنتائج معينة . فهو تجريب لا ينصب على الأشياء ، بل على تصورها وتمثلها في الذهن . || (فل) التجربة - Expérience (F) Experimentation (E) اختبار منظم لظاهرة أو ظواهر يراد ملاحظتها ملاحظة دقيقة ومنهجية للكشف عن نتيجة أو تحقيق غرض معين . || - تجربة Expérience (F) Experimentation (E) بالمعنى العام ، خبرة يكتسبها الإنسان عملياً أو نظرياً وتقابل في الإنجليزية Experience (٢) بالمعنى الخاص ، التدخل في مجرى الظواهر للكشف عن فرض من الفروض أو للتحقق من صحته ، وهي جزء من المنهج التجربي . || (اح) - (البروفة) Rehearsal (Répétition) إعادة عناصر العرض قبل عرضها على الجمهور للتحقق من صلاحيتها . || (طن) : - حرجة Critical experiment تجربة تجري مبدئياً على المواد القابلة للانفجار التي يراد استعمالها في المفاعل ، ويراعى فيها تجميع هذه المواد بالتدرج حتى تتخذ في النهاية الهيئة الصالحة لحدوث التفاعل المتسلسل فيها . || (فل) - حاسمة Expérience cruciale المقابلة بين فرضين متناقضين فمتى ثبت فساد أحدهما ثبت صدق الآخر وتقوم في المنهج الاستقرائي مقام برهان الخلف في المنهج الاستنباطي . || (ه) - فاصلة (ex-) C. (instantia crucis) . (كل تجربة حاسمة في الأخذ بفرض دون آخر . || (ط) - «فالسالف» Valsalva experiment (E) زقرف الهواء بشدة من الرئتين بعد إقفال المزمار ، وتستعمل لفتح بوق «بوستاق» والتجويف الطبلي ولغير ذلك .

General S. صغرى Minor S. || عامة Major S. || كبرى Oral S. || الفم Antiseptic S. || لا عفنة Brain S. || المخ House Surgeon || جراح مقيم Post - Ope - || بعد العمل Chirurgical rative .

جرج

كوش (فل) : تجريد (E) (F) Abstraction
 إنتزاع النفس الكليات المفردة عن الجزئيات على سبيل تجريد لمعانيها عن المادة وعن علائق المادة ولواحقها . (نخبة ١٨٢) . إلا أن أصناف التجريد مختلفة ومراتبها متفاوتة : فالجس بأخذ الصورة عن المادة مع اللواحق المادية (كم وكيف وأين ووضع) ويحتاج الى وجود المادة أيضاً في أن تكون تلك الصورة موجودة له . وأما الخيال فإنه يرى الصورة المنزوعة عن المادة تبرئة أشد وذلك بأخذها عن المادة بحيث لا يحتاج في وجودها فيه الى وجود مادة لأن المادة إن غابت أو بطلت فإن الصورة تكون ثابتة الوجود في الخيال ، إلا أنها لا تكون مجردة عن اللواحق المادية . فالجس لم يجردها عن المادة تجريداً تاماً ولا جردها عن لواحق المادة وأما الخيال فإنه قد جردها عن المادة تجريداً تاماً ولكنه لم يجردها عن لواحق المادة لأن الصورة في الخيال هي على حسب الصورة المحسوسة . وأما الوهم فإنه قد تعدى قليلاً عن هذه المرتبة في التجريد ، لأنه ينال المعاني التي ليست هي في ذاتها بادية وإن عرض لها أن تكون في مادة كالخبر والشر والوافق والمخالف وما أشبه ذلك ... فهذا النزاع أشد استقصاء وأقرب الى البساطة من النزعين الأولين ، إلا أنه مع ذلك لا يجرد هذه الصورة عن لواحق المادة لأنه يأخذها جزئية ... ومتعلقة بصور محسوسة كيفية بلواحق المادة . وأما القوة (وهي العقل) . . . فبين أنها تدرك الصور بأن تأخذها أخذاً مجرداً عن المادة من كل وجه . . . (نخبة ٢٧٥ - ٢٧٨) . || مجرد أو مفارق - Abstract (E) Abstrait ou Immaté (F) riel (١) ما لا يكون محلاً لجوهر ولا حالاً في جوهر آخر ولا مركباً منها على اصطلاح أهل الحكمة (جرجاني ، تعريفات) . ويسمى أيضاً مفارقاً (التهانوي : اصطلاحات .. ٢٧٧) .
 (٢) عند المدرسين الجرد هو الصفة منظوراً إليها بغض النظر عن الموضوعات التي تحملها مثل لفظة «إنسانية» . (لالاند) . (٣) أطلق لوك هذا المصطلح على كل اسم مستخلص بواسطة التعميم والتجريد . وسار في هذا الاتجاه خصوصاً المدرسة الفرنسية المتأثرة به وهي مدرسة كوندياك (عبد الرحمن بدوي : المنطق الصوري والرياضي ، ٥٦) . (٤) عند شوبنهاور الجرد هو التصور الذي لا يرتبط بالتجربة إلا بواسطة تصور آخر مثل (إضافة ، بدء) . (٥) عند هيجل الجرد هو الذي يبدو خارجاً عن علاقاته الحقيقية مع بقية الأشياء ، أو ما هو وحدة خالية من الاختلافات (لالاند) || تجريدي (منهج) (F) Abstractive (méthode)

الجذرية تخرج الساق (الشمراخ) وتسمو الى ٦٥ سم . وعليها أوراق متبادلة أصفر من الأوراق الجذرية . والنورة عنقودية . والأزهار كبيرة بيضاء أو الى الصفرة والبساتل لها عروق الى المحرة . والثمرة خردلة قائمة محمولة على عنق قصير . والنبات حريف شديد الحرارة . ويستعمل كسلاطة .

جرح

مص (ط) : جرح رضوي (E) Wound, contused
 والجرح : خدش للسطح الخارجي أو الداخلي للجسم . والجرح الرضوي يحدث من آلة أو سلاح كالـ « . || - متخدّد Furrow w. || جروح الانتحار Suicidal wounds . || - البلطة Axe, w. by . || الـ - الجذبية Chop W. || - الجيب الفكّي W. of maxillary sinus . || - الحلق W. of throat . || - الحرقوشة (الحالية من القذيفة) (الفتشكة) Blank cartridge . || - الدفاع Defense w. وتحدث بسبب دفاع الشخص عن نفسه في حالات الاعتداء . || - السكين Knife w. || - الشريان السحائي الاوسط W. of middle meningeal artery . || - الصدر الماصة Sucking w. of chest وهي جروح نافذة يدخل منها الهواء إلى تجويف الجنب (البلورة) عند الشهيق . || - قطعة W. incised تحذف الآلات الحادة . || - المسالك الهوائية W. of air-passages . || - المشابر W., poisoned . || - المشابر الوريدية w. of venous sinuses . || - المفتوحة w. open . || - ولها منفذ خارجي طليق . || - ترقيع Helcoplasty عملية جراحية تغطي فيها القرحة - أو مكانها بعد إزالتها بقطعة من الجلد . || - تصريف الـ wounds drainage of تفرغها من قشعها . || - الخياطة الأولية لا - w., primary suture of الخياطة الثانوية - w., secondary . || - دراسة بكتيرية الـ w., bacteriology of . || - عدوى - في المستشفى w., hospital infec- tions of . || - هندمة الـ w., toilet تنظيفها وتقوم حروفها . || - الجراحة التقويمية Plastic surgery.

شم (زر) : جرح (F) Blessure ج جروح وجراح . || - المسار Enclouure إصابة الأجزاء الحية من الحافر بالمسار أثناء بيطرة الدابة . || - المطول Enchevêtrement جرح يحصل في رسغ الدابة عندما تعلق رجلها بالمطول . || جريح الركبة Cheval Couronné .

شق (ط) : جرح (E) Wound . || - مسموم Poisoned W. || - مشرشر Lacerated w. || - مفلق = رض Closed w. || - مفتوح Open w. || - نافذ Penetrating w. || - واخذ Punctured w. . || - مؤلم Vulnery . || - قابل لا - = قابل للأذى Vulnerable . || جراح Surgeon . || - الأسنان dental S. || جراحة Surgery . || - الأسنان dental S. || - تجميل = - تجميلية Plastic S. || - تحفظية Conservative S. || - سريرية Clinical S.

الثالوس الأولي دون إنتاج الأبواغ (الجراثيم) . || (مر) جرثومة الدم = بكتيريا Bacteraemia . || جراثيم Germs . || الـ - الدالة Indicator bacteria . || - مستبعدة Psychrophilic b. || (ك) مبيد الـ - Disinfectant مادة تقتل الجراثيم «البكتيرية» فتحول دون العدوى . || (صح) معيار - Bacteriological standard . || تحليل جراثيمي B. analysis . || شم (زر) : جرثومة (F) Germe تطلق الكلمة الفرنسية في معناها المحدود على جنين البزرة ، وفي معناها الشامل على الأجسام المضوية التي تولد كأنثاً حياً كالبلوغ والمكروبات والبكتريات التي تعيش وتولد أحياء شبيهة بها . || جراثيمي = بكترياتي Bactériologiste النسبة الى علم الجراثيم جراثيمي ، والنسبة الى الجراثيم جرثومي . || علم الجراثيم : وعربها بعض المؤلفين فقالوا بكتريولوجية كالبكتريولوجية الزراعية .

شق (ط) : جرثوم (E) Microbe . || - لاهواني Anaerobic m. . || - هوائي Aerobic m. || - = رشم Germ . || - خلية الـ G. cell . || - هيولى Bacteriolysin . || - حالة G. plasm . || - حامل - = ناقل Carrier . || - صادة - Bacteriostatic . || - قاتل لا - = متلف الـ Bactericide . || - ملتهم - = عاثيات Bacte- riophage . || - نسبة لحل - Bacteriolytic . || جراثيم = انبويات Bacilli of bacillus . || - bacteria . || - لا هوائية Anaerobic b. . || - مولدة الصباغ Chromogenic b. . || - هوائية Aerobic b. . || - مبيد Germicide . || متعلق بفن - Bacteriological . || اخصائي بال - = جراثيمي Bacteriologist . || فن - Bacteriology . || - = راحيات Bacterium . || علم - Microbiology . || جرثومة السن العامة Common dental germ . || النظرية الجرثومية G. theory . || تجرثم الدم Bacteriæmia . || جرثومي Bacterial

جرجر

مص (ن) : جرجيز وجرجار هو (L) Eruca sativa من الفصيلة الصليبية Cruciferae نبات حولي قائم أملس أو قليل الزغب ينبت في المناطق المعتدلة .



أوراقه الجذرية رفيعة مفصصة قيثارية أو بيضية مقلوبة الى رمية مسننة عادة . ومن وسط الأوراق

حيوانات من رتبة الجرابيات . || جرديات سنجابية
Myoxidés فصيلة حيوان من القوارض منها الجرذ
السنجابي .

جرر

جر (فر) : الجر = الشد (F) (E) Traction .
|| -- الكهربائي T. électrique=electric t.
شم (زر) : جارت Tracteur (F) تمت
لحيوانات الجر كالخيل والبقر . || الماء Aune (F)
(L) (alnus) نفت ومفت في لبنان ولم أجدما .
ويفيد اقرارها . والاسم العلمي من السلتية في الغالب
بمعنى جار الماء . جنس شجر حرجي يألف الماء من
فصيلة البتوليات . || -- الأبيض A. blanc
(a. incana) . || -- الأحمر A. rouge
(a. rubra) . || -- الأخضر A. vert
(a. viridis) . || -- الشرفي A. d'orient
(a. orientalis) . || -- الغروي A. glutineux
(a. glutinosa) . || -- القلي الورق A. à
feuilles cordifor . || جارة الماء Apo-
mes (a. cordifolia) . جنس زهر
nogeton (F) من السلتية بهذا المعنى . جنس زهر
من فصيلة المزماريات . || جرار = جرارة Trac-
teur ويسمى أيضاً صاحب وساحة . سيارة تجر
وراءها آلات الحراثة وغيرها وأشكالها وقواتها
مختلفة . || إجترار Ruminant إعادة الأغذية
من الكرش الى الفم لمضغها مرة ثانية . وهو عمل
خاص بالمجترات . || المجترات Ruminants حيوانات
من مزدوجات الأصابع تنسب اليها فصائل كثيرة
منها الجميلة والأبلية والغنمية والبقرية والظبيية
والزرافية . || خم R. sans cornes المفرد أجم
والمؤنث جثاء أي بلا قرون . || مصممة القرون
R. à cornes creuses ou cavicornes . ||
مملوءة القرون R. à cornes pleines . || جرري
= جرث Silure commun (F) silurus glanis
(L) سمك يكثر في الفرات . قال غريفل قد يبلغ
متراً ونصفاً ، وقال يسمى الجرري في سقي الفرات .

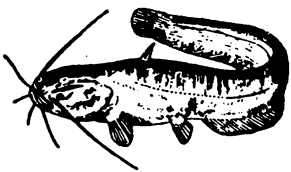

شق (ط) : جر = سحب (مقابل) Traction (E)
|| -- محوري Axis t.
مص (ق) : الجرار الكانوبية Canopic jars (E)
(F) canope جرار أربع من الحجر ، تحفظ
فيها أحفاد الميت (قلبه وطحاله وكبدته وحوياه)
بعد تحنيطها ، وتغطي بأغطية في هيئة أرواح أربع
موكلة بحفظ هذه الأحشاء . وقد نسبت خطأ الى
مدينة (كلنوب) أبو قبر الحديثة ، وهذا محل نظر .
|| (ط) الإجرار Post - maturity (E) الحمل الذي
جاوز التام . || الجرير Post-mature foetus
الحمل الذي جاوز التام . || (ق) جوائر الربان
Baraterie (F) .

بحري يؤكل ، وهو من القشريات المشاريات الأقدام .
|| جرادة Locusta (sauterelle) جنس جراد
طوال القرون دقاها لا ضرر منها يذكر . وهي غير
الجراد المضر المعروف . || جراديات Acridiens
ou acrididés (crickets) فصيلة الجراد من
الحشرات مستقيبات الأجنحة . والكلمة الفرنسية من
Akris اليونانية أي الجراد .
مص (اح) : أجرد الورق Defoliate (E) يوصف به
النبات عندما يتحرى من ورقه في موسم خاص . ||
تجرد Exuviation وهي عملية تساقط الحراشيف
وما إليها من أجزاء نباتية . || (ن) (جريدة)
Mid-rib when destitute of leaflets الجريد
سعف النخل والواحدة جريدة وإنما تسمى جريدة
إذا جرد عنها خصوصاً وقيل لا تكون السعفة جريدة
إلا بعد ان ينزع عنها خصوصاً . || (ق) الجرد
Inventaire . || (جغ) المرتفع - Fell كل مرتفع
من الأرض مجرد من النبات . || (اق) التجريد
Abstraction «هو اطراح كثير من عناصر البعث
والاكتفاء بعناصر قليلة مسلم بها تشاد على أساسها
القواعد الاقتصادية» . || (ق) - (حق) Discussion
(F) (droit de) . || (فل) - Abstraction
(E) (F) : عزل صفة او علاقة عزلاً ذهنياً ، وقصر
الاعتبار عليها ، او ما يترتب على ذلك . || تجريدية
Abstractionism (E) (F) Abstractionisme
سواء استعمل التجريد بأخذ المجرّدات مأخذ الحقائق
المحسوسة . والتجريدية من الناحية الفنية اتجاه حديث
يقوم على تصوير فكرة الفنان او شعوره تصويراً لا
يعتمد على محاكاة لموضوع معين ، مع استخدام
الألوان أو الأشكال الهندسية أو الأنغام الموسيقية .
|| مجرد (E) Abstract (F) Abstrait يطلق على
كل صفة أو علاقة عزلت عزلاً ذهنياً ، في مقابل
المعنى أو المحسوس (concret) . || (ص) - ال -
(E) Abstract (F) Abstrait ما يدرك بالذهن
دون الحواس . || (ق) - الأمل Simple expect-
tative (F) - الإيذاء S. voies du fait . ||
(اح) : الجراد (في الورق أو السوق) - Exfoliation (E) .

جرذ

شم (زر) : جرذ = فأر (L) (F) Rat
ج جرذان . ويقال أرض جرذة أي كثيرة الجرذان
جنس الجرذ والفأرة من الفصيلة الفأرية . || - أسود



R. noir (m. rattus) . || - المشاعب أو
المراحيض Surmulot ou r. d'égout (m. decu-
manus) . || - سنجابي (myo-) Loir vulgaire
(xus glis) حيوان من القواضم بين الجرذ والسنجاب
|| جرذان جرابية Phascolomidés (F) فصيلة

منهج يقوم على الصياغة الرياضية للقوانين الخاصة
بالظواهر الحسية . || تجريدية Abstractionism
(F) (E) Abstractionnisme هذا الاصطلاح من
وضع وليم جيمس ويدل على ميل إلى اعتبار المجرّدات
موجودات واقعية (لالاند) .
شق (ط) : تجريد (E) Stripping . || مجرد =
عاري Naked . || عين مجردة N. Eye . ||
أجرد = بلا شعر Glabrous .
شم (زر) : أجرد = أمرد (F) Glabre تمت
تنمت به أعضاء النبات التي لا شعر لها . || جرّد
خارجي Jarde ou jardon الفرنسية من كلمة
إيطالية ، وهذه من جرد العربية . انتفاخ عظمي
يحصل في الجزء الأسفل الخارجي من عرقوب الفرس
|| - داخلي = جرد داخلي Éparvin من تزيّدات
الحليل أي عيوبها العظمية . وهو ورم عظمي ينشأ
في أسفل الوجه الداخلي من العرقوب فوق الوظيف .
|| - عال Courbe تزيّدات في أعلى الوجه الداخلي
من العرقوب ، وقد تحدث عرجاً . || جراد
(L) (F) (acridium) Criquet جنس حشرات
مضرة من الفصيلة الجرادية ورتبة مستقيبات الأجنحة



والجراد يدل على الجنس فهو يذكر ويؤنث . والواحدة
جرادة للذكر والأنثى ، يقال هذا جرادة ذكر .
والنسر بوض الجراد . والجراد أول ما يكون سرودة
فاذا تحرك فهو دبا . وقيل صفار الجراد القمص
فالبرقان فالنسيح فالكتفان فالخيفان ثم نصير جراداً
والجماعة منه حرشف ورعيل ، والجماعة الكثيرة
رجل ورجلة ج أرجال ، وثوالة . ويقال غرز الجراد
ورز اذا أثبت أذناه لبييض . ويقال رادف الجراد
واعترض وارتهش أي ركب بعضه بعضاً . واذا
أردت المزيد راجع المخصص ج ٨ ص ١٧٢ . || -
راحل أو رحال أو صحراوي C. péleria (acri-
dium peregrinum ou schistocerca gregaria
وهو أضمر أنواع الجراد . ومن أسمائه الجراد النجدي
في الشام . || - مراكشي C. marocain (stau-
ronotus marocanus) يسمى جراد الجزيرة في
الشام لأنه ألفت الجزيرة « ديار ربيعة » والموصل .
وهو أقل ضرراً من السابق || - البحر = بحري
Langouste (palinurus vulgaris) الأولى في
المفردات والثانية في حياة الحيوان الكبرى . حيوان

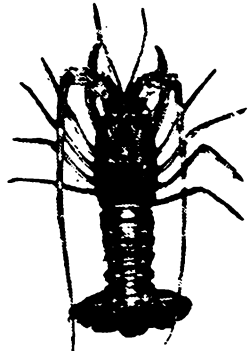

أو الزلط أو ما شابه من مكان لآخر .

جورم

شم (زر) : جرم (F) Délit ج أجرام . وهي الجنحة في القوانين العثمانية .

مع (فض) : جرم سماوي (مقابل) (E) Orb .

مص (فل) : جريمة (E) (F) Crime (ا) بوجه عام : كل أمر إيجابي أو سلب يعاقب عليه القانون ، سواء أكانت مخالفة أم جنحة أم جناية . (ب) بوجه خاص : جناية : كل ذنب يقرر القانون على مقترفه أشد أنواع العقوبات ، كالسجن والإعدام ، وتقابل الجنحة والمخالفة اللتين يعاقب عليهما بعقوبات بدنية أو مالية أخف . || علم الإجرام (F) Criminologie (E) Criminology علم يبنى بدراسة أسباب الجريمة والعوامل الدافعة إلى الإجرام ، وتصنيف هذه الأسباب والعوامل ، وتعرف مبلغ القوة في كل صنف منها بالنسبة للآخر ، سواء أكانت راجعة إلى أحوال المجرم العقلية والنفسية وميوله ودوافعه الخاصة ، أم إلى ظروف المجتمع وعوامل البيئة التي تحيط به .

جون

شي (ث) : جرن = حوض (مقابل) (F) Vasque . || - الشمعة = - المائلة Brûle - bout . || -

المعاد Cuve دن ، خابية ، حوض . || - الماء المقدس = عس الماء المقدس Bénitier . || - المائلة Binet حزن داخل الجرن الأساسي للشمعدان يساعد على احتراق الشمعة بكاملها . || - المعمودية Fonts baptismaux . || جرن خشبي Égrugeoir .

مص (جي) : الجرننة التجميلية Synoro- Syntec (E) Granitization . || التجميلية tonic G. تحول الصخور القديمة إلى صخور جرانيتية أو شبه جرانيتية في خلال حقبة جيولوجية تنشط فيها عمليات التشوه .

جرا

شم (زر) : جرو = عليية (F) Capsule الأولى مثلثة . ج جراء . ثمرة جافة متفتحة لها أشكال



مختلفة وتحتوي عدة بزور في الغالب . والجرو عن المخصص في قوله كأن سناوله جراء الحشخاش . وفي اللسان الجرو وعاء بزر الكعابير . وفي الحكم بزر الكعابير التي في رؤوس الميدان . أما ترجمة الكلمة الفرنسية فهو عليية تصغير علة . والعامية تسمى أجرو القطن جوزة ولوزة تشبيهاً بهما . || مجرى النهر الأصغر = قاع النهر Lit mineur الوهدة التي يملؤها النهر اعتيادياً . || - الأكبر = رقة L. majeur المساحة التي يغمرها النهر في فيضانه . جر (فر) : جريان (E) (F) Circulation . || - اللزج (الزج) Écoulement visqueux (E) (F) viscous flow . || يجري (للسوائل) Couler . to flow to run .

Attrition (E).

شم (زر) جاروشة = مجرش = مرصعة = مرضاخ Concasseur (F) آلة تمجروش بها الجيوب التي تعلقها الحيوانات الدواجن . || مجرش ذو اسطوانات C. à plateaux - ذوصفانح C. à cylindres

جروج

مص (ط) : جرعة (E) Dose كمية الدواء التي تتعاطى . || (طن) ال - الباطنية (الوزمة الباطنية) Depth dose هي الجرعة التي يمد بها جزء من باطن الجسم على بعد من سطحه الخارجي . || - الخروج (وزمة الخروج) Exit d. هي الجرعة عند سطح الجسم المقابل لسطحه الذي يسلط عليه الإشعاع . || ال - الكلية (الوزمة الكلية) Integral. d. و Volume d. هي مجموع مقادير الطاقة التي يمتصها جسم ما عند تعرضه للإشعاع . || - المتراكمة (الوزمة المتراكمة) Cummula - tive d. هي الجرعة الكلية التي يمد بها جسم ما أو جزء منه بتعرضه المتتالي للإشعاع . || - المسموح بها (الوزمة المسموح بها) Permissible d. هي الجرعة التي ينالها شخص في خلال مدة معينة دون توقع ضرر منها . || - نسيجية (وزمة نسيجية) Skin d., Tissue d. هي الجرعة التي تصيب أنسجة الجزء المعنى به من الجسم . || - الهراء = جرعة هوائية (وزمة الهواء) = وزمة هوائية (Air d. يقال جرعة الهواء في نقطة ما لمقدار ما يوجد في تلك النقطة من أشعة روتجن الصادرة رأساً من الجهاز والمستطيرة من الهواء المحيط بتلك النقطة . || ال - (الوزمة) Dose, Dosage يقال اللفظ لمقدار الإشعاع الذي يمد به جسم ما أو جزء منه . || إطالة - (إطالة الوزمة) D. protraction طريقة إعطاء الجرعة باستمرار بمعدل صغير لمدة طويلة . || أقل - شافية Curative d., minimum أصغر مقدار من الدواء يكفي للشفاء من المرض . || - - بميتة Minimum lethal d. وأصغر مقدار من الدواء يسبب الوفاة . || تجزئة ال - (تجزئة الوزمة) D. fractionation طريقة إعطاء الإشعاع جرعات صغيرة على فترات من الزمن . || تقدير - Dosage تحديد القدر الملائم للمريض من الدواء . || معدل ال - (معدل الوزمة) Dose rate, Dosage r. مقدار ما يعطى من الإشعاع في الثانية الواحدة . شق (ط) : جرعة = مقدار دوائي (مقابل) (E) Draught . || - = جروج Potion .

جرف

شم (زر) : جرف = إحتراف (F) Ratisage تنظيف الطرق أو غير الطرق في الحدائق باستعمال الجرفة . || مجرف = مجرفة Ratissoire نصل عريض قاطع مركب في عصا ، تجرف به الأوساخ والأعشاب الرديئة وقطع الأغصان من طرق الحدائق وغيرها . والمجارف أشكال قد يستعمل بعضها للتعرق . شق (ط) : تجريف = كشط (مقابل) (E) Curettage . || مجرفة = جاروف (E) Raspatory مص (م) : مجرفة (E) Shovel أداة لنقل الفحم

جرس

مص (ص) : الجرس (E) (F) Timbre هو الظاهرة الصوتية التي تميز الأصوات الموسيقية بعضها عن بعض . || (مؤ) جرس Bell (E) Sonne- B. button (E) . || (حض) زر ال - B. button (E) زر في مكان صغير ، يوصل التيار إلى الجرس فيدق . وهو أنواع كما في أنواع مفاتيح النور ويعرف بالتميز أو الوصف . || جرس الشكل Campaniform, campanulate, campaniform.

جر (فر) : جرس (E) (F) Clochette شي (ث) : جرس = ناقوس = صوت الناقوس = قحف الخوذة (مقابل) (F) Timbre . || - = ناقوس Campane جريس (شكل في تيجان الأعمدة على نحو الجرس) . || مقرة ال - Battant (de cloche) . || جرس الشكل = ناقوسي - Campaniforme . || جريس = جلجل Clochette.

شم (زر) : جرس (F) Cloche اناه من زجاج على شكل جرس يوضع فوق بعض النباتات المزروعة فيقيها البرد ، ويجمع حولها حرارة الشمس فيسرع نموها . || تدفئة بالأجراس Clochage . || جارسة (L) Chondrostoma regium عامية شامية ، نوع سمك من فصيلة الشبوطيات ، قال غريفل انه كثير في بحيرة حمص وانطاكية ونهر العاصي . || جريس (L) (F) Campanule جنس زهر من الفصيلة الجرسية



|| - بولوني (c. boloniensis) C. de bologne . || - خذروفي الزهر C. à fleurs en toupie . || - (c. turbinata) . || - ذراقتي الورق C. à larges feuilles (c. latifolia) . || - feuilles de pêcher (c. persicifolia) . || - سيبريا C. de sibérie (c. sibirica) . || - عريض الورق C. à grandes feuilles (c. latifolia) . || - قزم C. naine (c. caespitosa) . || - كبير الزهر C. à grandes fleurs (c. grandiflora) . || - مجتمع الزهر C. à fleurs agglomérées (c. glomerata) . || - مستدير الورق C. à feuilles rondes (c. rotundifolia) . || - ملتج C. barbue (c. barbata) . || - هرمي C. pyramidale (c. pyramidalis) . || جرسيات Campanulacées (L) فصيلة نباتية من ذوات الفلقتين متحدة التويحيات .

جرش

شوق (ط) : جرش = حك (حكاك) (مقابل)

جزر - واقف P. stationary . || (ط) التجزئة Fractionation . || (ق) - حتى الملكية Démembrement du droit de propriété (F) Sectionnement du trans- النقل . || (قب) - النقل port يقصد به فصل مرحلة النقل بالبحر عن غيرها من النقل الذي يحصل في البر، ويظهر اثر ذلك في ان مرحلة النقل بالبحر تتميز بأحكام خاصة قررتها معاهدة بروكسل سنة ١٩٢٤ . || (مؤ) - الموضوع في التصويت To move that a separate vote be taken (E) Demander la disjonction (F) . || (اح) تجزؤ Fragmentation. (F) انقسام الى اجزاء صغيرة، ويطلق أحيانا على الانقسام المباشر للنواة وبعض انواع التجزؤ الحضري في الطحالب الخيطية . || (بك) اجزاء آلية Parts mechanical . || - بصرية P. optical . || (طبع) متساوي الا - Isomeric - (ous) . || متشابهات Isomorphous - لفظ توصف به الأشياء التي تكون اجزاء الواحد فيها تشابه نظائرها في الأخرى . || (ك) مجازة فراغية Stereoisomerism صفة لبعض المركبات التي تتفق في الوزن الجزيئي ونوع وعدد ذرات العناصر المكونة منها وتختلف في ترتيب ذراتها داخل الجزيء لوجود ذرة أو أكثر من الكربون الغير متماثلة ولذلك تؤثر هذه المواد على الضوء المستقطب . || (فل) الجزاء (E) Sanction (F) كل ما يقرب على العمل من مثوبة وعقوبة . || (ق) - الجاير S. répressive (F) . || - الزاير S. préventive .

جزر

شم (زر): جَزَر Carotte (F) daucus carota (L) وتكسر الجيم . وهي معربة قديماً من الفارسية



بقلة عشقولية زراعية من الفصيلة الخيمية . || جَزَر = قتل = طرح Abatage (F) ذبح حيوانات القصابة ، وقتل الحيوانات المريضة أو الضرة أو الخطرة، وطرح الحيوانات المريضة على الأرض لعملية جراحية . || تجزّر Abattoir ويقال مذبح. بناء يطرح فيه الجزارون حيوانات القصابة على الأرض وينحرونها ويسلخونها ويقصبونها . ويعرف في الشام بالمذبح وفي مصر بالسليخة .

شق (ط) : جَزْر لانغرهانس Langerhans, islands of (E) . مص «جغ» الجزر Ebb-tide (E) رجوع الماء إلى خلف . || (جي) - انحسار ماء البحر عن الشاطئ بفعل الجاذبية . || (جغ) جزيرة Island

١٠٪ وتزيد فيه نسبة الكوارتز وقد تصل إلى ٧٠٪ جزراً

جر (فر) : جزء = نثرة = كسرة Fragment (F) fragment (E) . || جزءاً = قسم Fragmenter . || جزءاً to divide fragmentaire=fragmentary Shunt (F) (E) مفترع التيار . || عسومي S. universel=universal s. . || لقياس الامبير S. pour ampermetre . || جزء . || جزء . || partial (من اللوغاريتم) Mantisse=mantissa . || المحصور (بين نقطتين) Partie d'une ligne entre deux Points = Intercept multiples du mètre = sub - multiples of a meter . || هاشية Parties marginales . || تجزئة = تقسيم Fragmen tation = fragmenting

شم (زر) : جُزَيء Molécule (F) اصطلاح المقتطف وهو آخر ما أقره مجمع مصر في كرامه المطبوع في صيف سنة ١٩٤٢ . والجزيء اصغر مقدار من المادة يكون في حالة مستقلة . || تجزؤ = تجزئة Parcellement . تقنت وتفتت . انقسام الأرض الزراعية أو قسمتها قطعاً أو سهاماً عديدة . || الأرض = الملكية Morcellement division de la propriété . || حال بلد أو كورة ازداد فيها عدد ملاكي الأرض في اطراد ، وازداد فيها تجزؤ الأرض الزراعية قطعاً صغيرة .

شي (ث) : جزأ = قسم (مقابل) Lotir (F) . || الأجزاء (أقسام الخوذة المتحركة) Le mézail Fractional (E) . || تقطير - F. distillation . || وجبة اختيارية مجزأة F. test meal . || مجزآت (فطور) Schizomycetes . || أجزاء شمية دماغية (أجزاء الشم في الدماغ) Rhinencephalon . || كوش (فل) : جزء لا يتجزأ أو ذرة Atom (E) Atome (F) الجزء الذي لا يتجزأ جوهر ذو وضع لا يقبل الانقسام أصلاً لا بحسب الخارج ولا بحسب الوهم أو الفرض العقلي تتألف الأجسام من أفرادها بانضمام بعضها إلى بعض كما هو مذهب المتكلمين (جرجاني، تعريفات) . قالوا أيضاً الجوهر الفرد والآن يقال ذرة .

مص (مر) الجزء الصخري Petrous part (E) . || (ه) - العشري (من اللوغاريتم) Mantissa of a logarithm هو الجزء الكسري في اللوغاريتم إذا وضع على صورة كسر عشري . || المحصور In-tercept من مستقيم ما هو جزؤه الواقع بين خطين او سطحين . || (طبع) الجزيء Molecule الجزيء من اي مادة هو اصغر جزء مستقل منها يصح ان يوجد محتفظاً بالخواص الكيميائية لهذه المادة . || (طن) - مرقوم Labelled m. جزئي . يميز بأن يستبدل بذرة أو أكثر من ذرات احد عناصره ذرة أو أكثر من ذرات احد نظائره هذا العنصر سواء اكان النظير مشعاً ام لم يكن . || (مر) جزئي Partial

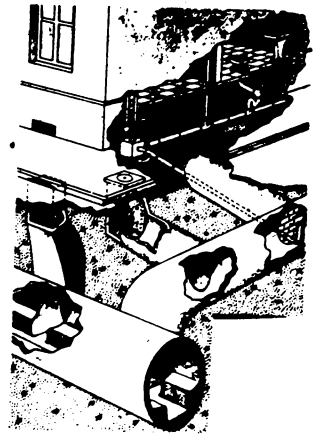

شي (ث) : مجرى المدينة Égout (F) مجرور ، كهريز ، سباق . || - جدول Rigole . || مجرى السمع Auditory canal (E) . || الباطن Interal a. c. . || الظاهر External a. c.

مع (سر) : مجرة Gutter (E) .

جَرَوَق (E) Graywacke

مص (جي) : صخر رسبي فتاتي رديء الفرز ينشأ من تعرية الصخور البارية القاعدية والصخور المتحولة وتتحصر فيه نسبة حبات الفلسبار بين ١٠٪ و ٥٠٪ وتوجد في وسط من مادة كلوريتية غالباً تكون أكثر من ٢٠٪ من الصخر .

جرول

مص (جي) : الجِرَاوِل (مفردهما جِرَاوِل) Gravels (E) صخور رسوبية تتكون من الحصى وترسبها عادة المياه الجارية .

جري

مص (جغ) : الجري Course (E) مسيل النهر . || (جي) - Stream الماء الجاري ، وقد يطلق على موضعه ، كما يطلق على التيار نفسه . || (حض) - Groove اي فجوة على هيئة قناة في الخشب || (ط) - Course . || (صح) - جاني By-pass . || (جغ) - ماني Channel Hatscheck's groove . || (اح) - «هاتشك» مجرى غدي يقع بين الفصوص المهدبة للعضو المعجلي في اتجاه الجبل الظهري في السهيم . || (اج) إجرائية Operationism . || (مؤ) الأمر بإجراء خبرة مقابلة To cause an expert examination (counter e.) to be made E) Faire faire (procéder) à une expertise à une contre-expertise (F) . || إجراءات تشريعية = تدابير تشريعية Mesures législatives (F) . || - ادارية = تدابير إدارية Regulations, administratives (F) .

جريت (م) : Grit (E) .

مص (جغ) صخر شبيه بالحجر الرملي يغلب فيه الكوارتز .

جزيجال (م) : Gregale (E) .

مص (جغ) رياح باردة قادمة من الشمال الشرقي او الغربي في جنوب البحر المتوسط .

جُرَوَق (E) Subgraywacke

مص (جي) صخر جَرَوَقِي تقل فيه نسبة الفلسبار عن

- قوارب Pont de bateaux جسر مركب على طوافات أو قوارب صغيرة. || متحرك P.-levis . يرفع ويخفض لضرورة الأعمال الحربية . || - محصن



|| P. fortifié . || - معلق P. - suspendu . || - المناقلة P. transbordeur . مسطحة معلقة للعبور والنقل . || جسر Ponceau جسر صغير ذو حنية واحدة .

مع (سر): جسر معلق (E) Suspension bridge . || جسرية Pontoon .

كوش (فل): جسر المهر (E) Asses' bridge . (F) pont aux ânes (١) شكل منطقي تخطيطي من وضع Petrus Tartaretus في نهاية القرن الخامس عشر ، يلخص الصيغ التي تساعد على استكشاف الحد الأوسط . وسمي كذلك لأن صعوبة هذا الكشف تعادل صعوبة اقتناع المهر باحتياز جسر ما . (٢) يقال في العصر الحديث على أية قضية مشهورة (لاند) .

شق (ط): جسر (E) Bridge . || - بسيط Simple b. . || - ثابت Fixed b. . || - متحرك Removable b. . || - مخفف للضغط Stress breaker . || - مركب Compound b.



مص (جي): الجسران (م): الجسر (E) (Chomata) Chomatium منطقتان شريطيتان من مادة الصدفة في الفصيلة الفوزبولينية من المنخربات وهما عاليتان نوعاً ومتوازيتان وتحصران فيما بينها عمراً منخفضاً حازونياً يمتد في خط منتصف كل حجرة بالصدفة في اتجاه الالتفاف يصل بين منتصف قاعدتي الحاجزين الخلفي والامامي فيها حيث توجد في كل حاجز الفتحة التي تصل بين الحجرتين المتتاليتين ويمتد على هذا النحو ماراً بالحجرات جميعاً حتى الحجرة الاولى .

جيسن

مص (ط): الجس (E) Palpation . || - البطن P. of abdomen جس وفحصه باللس باليد . || جس « بلوك » Bellocq's sound جس يستعمل لوقف النزف من الجزء الخلفي من الانف بالحشو . || جسة القاع (Fundal palpation) (Fundal grip) « وفيها جس مابقاع الرحم باليدين على البطن » . || الجاس Tentacles .

شم (زر): جس (F) Palpation تحسس لمعرفة مبلغ السمن في الحيوان ، أو موضع الداء فيه ، أو وجود الحمل في الأنثى . || جسة الحقون Aloyau .

جزم

مص (فل): الجزمية (دوجماطيقية) (E) Dogmatism (F) Dogmatisme إثبات قيمة العقل وقدرته على المعرفة . وتبعاً إمكان الوصول الى اليقين . وقد يطلق على أنصار هذا المذهب أو تهكماً على آراء الخصوم: ويستعمل تهكماً ايضاً للدلالة على من يسلمون دون تمحيص .

شي (ث): جزمة (F) Botte حذاء عال .

جسا

مص (اح): جساءة (E) Callosity وتطلق على الجزء من الجلد اذا صلب وخشن . || (ك) جساءة Rigidity مصدر « جسا » وهو الفعل الدال على التصلب كأن تصلب يد العامل من العمل || (م) R. - صفة للجسم الذي لا ينقل . || (ط) الجسوء = سكليرودرما Scleroderma = Sclerema وهو تغير متناظر في الاغشية مولدة الهلام بالغلي ويسبب تصلب الجلد .

شم (زر): جسنيات (F) Pachydermes من الجسء وهو الجلد الصلب . رتبة صفيقات الجلود من الثدييات ، كالخنزير وفرس النهر . || جويسته = أسيرولة (L) (F) asperula (F) Aspérule الأولى مترجمة وهي تصغير جاسئة أي صلبة لخشونة الأوراق والسوق في بعض الأنواع . جنس زهر من فصيلة الفسويات . || - إسماجنونية أو زرقاء سماوية A. azurée (a. azurea) . || - عطرية A. odorante, petit muguet, muguet des dames (a. odorata) نوع ممر بري عطر يزرع لزائحة ورقه وقد يستعمل تابلاً .

جر (فر): جاسء (E) rigid (F) Rigide . || الجسوء البسيط Rigidité simple = s. rigidity . || الجساءة R. r. ty rigidity . || - الصوتية R. acoustique = acoustical stiffness . || - المازل R. diélectrique = dielectric strenght .

جسد

شي (ث): تجسد = حذل (مقابل) (F) Incarnation .

جر (فر): جسء (مقابل) (F) Matérialiser . || to materialize (E) .

شق (ط): جسدي = بدني (مقابل) (E) Somatic . مص (فن) الجسدة (E) Note (sounded) . || حامل Music-stand .

جسر

جر (فر): جسر (مقابل) (E) Pont (F) bridge . || - دو قنطرة = مقنطر P. en arc = arch b.



|| طاية - = بلاطة - Tablier = decking . شي (ث): جسر (مقابل) (F) Pont . || - دوآر P. tournant . || - عائم Ponton صندل . ||

أرض يمدق بها الماء. || ال - المرجانية Coral I. جزيرة من الرمال تستقر فوق شعاب مرجانية . || جزيرة Islet . || (مر) جزيرات (لانجبر هانز) Islets of Langerhans .

جزز

شم (زر): جزء (F) Toure قطع صوف الضأن . || - = إجتاز = قص Tondage قطع شعر الحيوانات . || مجز Tondeuse آلة يجز بها شعر الحيوانات الدواجن ، وهي أكبر من التي يجز بها شعر الإنسان . || جزءة Toison ما يجز من صوف النعجة وأمثالها في السنة . || - شعرة T. jarreuse جزءة تحتوي على غلاظ الشعر .

مص (م): إجهاد الجز (إجهاد القص) (E) Shearing or cutting stress الذي يؤثر على القضيب فيغير شكله . || مرونة - (القص) Shear elasticity مقاومة الجسم ضد تغير شكله بتزحزح طبقاته المتتالية وازلاق بعضها على بعض . || القوة الجازة (القاصة) (F) Shearing force . || (حض) الجزازة Fiche .

جزع

مص (جي): الجزع = العقيق الباني (E) Onyx معدن سليكي يشبه العقيق إلا أن الخطوط التي به مستقيمة وليست مقوسة كما في معدن العقيق . || (ن) مجزع Date fruits on becoming ripe and soft up to the middle هو البسر الذي بلغ الترتيب نفسه . || (اح) لا - Aseptate ويوصف به النبات مثلاً عندما يكون غير مجزأ الى خلايا مثل الخيط الفطري وكما في بعض الطحالب كالفوشيريا والغالونيا . || (جي) جدة جازعة Sill, sheet صخر ناري كظيم (متدخل) لوحى الشكل مواز لطبقات الصخور التي يخرقها .

شم (زر): جزع (F) Onyx ضرب من العقيق يعرف بخطوط متوازية مستديرة مختلفة الألوان . والحجر في جلته بلون الظفر. والفرنسية من اليونانية بمعنى الظفر . || - بقراقي Sardoine ou sardonix من الجواهر . وهو ضرب أسمر وأحمر مدمى من الخلقيدوني . || - مجزاعة = بلسينية (L) (F) Balsamine (impatiens) الثانية معربة . والأولى من معنى الاسم العلمي لأن هذه النباتات اذا لمست ثمارها الحساسة التفت ونثرت بزورها . جنس زهر من فصيلة الجزعايات . || -

الحدائق (i. balsamina) B. des jardins . || بلظمينافى مصر وزهرة الدادا بعامية الدماشقة . || - 'غدية (i. glanduligera) B. glanduligère . || - مثلثة القرون (i. B. à trois cornes (i. Impa- tricornis) . || - = الزهرة الجزاعة (Impatiens) tiente مترجمة بتصرف . وسماها أحمد ندى عود القنا ، ولم أتبين وجه التسمية . جنس زهر من الفصيلة الفرونقية . || - سلطانية (i. I. du sultan de zanzibar) . || -

ذهبية (i. auricoma) I. dorée . شي (ث): جزع (F) Cnyx حجر كريم . || - بقراقي Sardoine من الأحجار الكريمة .

من مجسات البقر: || - الحاصرة Travers . ||
 - رأس الكف Avant - cœur مجسة في البقر
 تكون في رأس كل من الكفنين . || - المعزين
 Maniement des abords هي في البقر
 مجسة بين مقرز الغنق ورأس كل عجز من
 المعزين . || - العنق (F) Veine du cou . ||
 - القلب (F) Maniement du Cœur . ||
 مجسات الأرجل Pédipalpes (F) رتبة من
 العنكبوتيات سميت بهذا الاسم لأن الزوج الأول من
 أرجلها مستطيل يشبه الجس والزباني .
 مد : جسة (مقابل) Touche (F) .
 مع (سر): الجس الكهربى (E) Electric lodging
 شي (ث): مجس (F) Clavier واحدها مجسة
 « دوبات » الآلة الموسيقية .
 شق (ط): يجس = يتلمس (مقابل) (E) Palpate
 . || الجس = التمس (F) Palpation . || مجس المريء
 Probang آلة تستعمل لازالة الأجسام الأجنبية من
 المريء .
 شي (ث): جوسق = كشك (F) Kiosque بناء
 صغير يشاد في بستان أو عام السطح للتمتع .
 مض (فل): جسم (E) Body (F) Corps كل
 جوهر مادي يشغل حيزاً ، ويتميز بالثقل والامتداد
 ويقابل الروح . وعرفه الجرجاني بأنه : « جوهر
 قابل للأبعاد الثلاثة » . (تعريفات الجرجاني) . ||
 (ط) ال - الأبيض (E) Corpus albicans وهو
 الجسم المتخلف بعد حرّض الجسم الأصفر بالمبيض .
 || - الارتق (F) C. atreticum ويتكون بعد رتق
 حويصلات المبيض . || (اح) - الاسفنجي
 C. spongiosum . يظلق على نسج اسفنجي في
 الجهة السفلية من القضيب يساعد الجسمين الكهفين
 اللذين يوجدان في الجهة الظهرية في عملية
 انتشار القضيب . || - الأصفر (E) C. luteum « كتلة
 تتكون في المبيض عن طريق حويصلة « جراف »
 نضجت ثم انفصلت عن المبيض ، وظيفته افراز
 هرمون يمنع تكرار الاخصاب » . || - الجاسى
 C. callosum . وتطلق على كتلة من المادة البيضاء
 تتكون من الياف عصبية مستعرضة توصل بين الجسمين
 نصف الكرويين للمخ . || (ه) - Rigid body
 جسم لا تتغير المسافات بين اجزائه المختلفة مها كانت
 القوى المؤثرة عليه . || (ط) - حبل الشكلى
 C. restiforme . احد عمودين يشبهان الحبل في
 النخاع المستطيل ويتصلان بالمخيخ . || - الدهنى
 (= Fat body) C. adiposum « تركيب تحتزن
 به المواد الدهنية » . || - الركي C. geniculatum
 جسم يشبه الركبة في شكله العام ويقع عند الجزء
 السفلى للسري البصري . || - رتزيوس
 Retzius body . وهو خضاب متجمع في قاع الخلايا
 الهدبية بعضو « كورتى » ، بالأذن الداخلية - السباتى
 Carotid b عند تفرع الشريان السباتى وله أثر
 كبير في ضبط ضغط الدم . || (اح) - شبه
 المنحرف Corpus trapezoideum « كتلة من الياف

مستعرضة تمتد في المنطقة المركزية في قنطرة فارول
 في المخ . || - الفقارة (التشريح) Centrum
 || - القص Corpus sterni جسم تلتقي عنده
 اطراف الاضلاع في الحيوان كالطيور . || (ط) ال
 - الكهفي C. cavernosum اخذ جسمين
 اسفنجيين يوجدان في المنطقة الظهرية للقضيب يساعدان
 على انتشاره عند امتلائها بالدم . || (اح) ال -
 الخطط C. striatum كتلة من المادة السمراء تقع
 اسفل القشرة في كل من نصفي المخ . || - الهدبي
 (بالعين) Ciliary body وهو جزء من الطبقة
 الوسطى للمقلة ويضبط عملية التكيف عند النظر عن
 قرب . || (مر) إشعاع - الاسود Black-radiation
 = Full radiation - الاشعاع المتبعث من جسم يمتص كل ما يقع عليه من الاشعاع ،
 والاشعاع في هذه الحالة لا يتوقف الا على درجة
 حرارة الجسم . || (ط) سمات - Features of b .
 || سويقة - B. stalk . || (مر) التهاب -
 الهدبي Cyclitis . || فصل - الهدبي Cyclodialysis
 || (ه) اجسام تامة الماسة Perfectly smooth bodies
 هي الاجسام التي تنعدم بينها قوة الاحتكاك ويكون
 رد فعلها عموماً عليها . || (اح) - توأمية رباعية
 Corpora quadrigemina « الاجسام الاربعة
 التي يتركب منها الفصان البصريان في المخ المتوسط في
 الثدييات » . || - « جولجي » Golgi bodies
 اجسام دقيقة موجودة في الخلية ، تتركب من مواد
 بروتينية ودهنية ، وتختلف اشكالها من خلية الى
 اخرى . || ال - العودية Rod-like b . || -
 مضادة (للحيوات) Antibodies مواد تتكون
 داخل الجسم لمقاومة البكتيريا وإبطال تأثير سمومها .
 || ال - الميتة Dead Bodies . || - الأهرية
 Aortic b. اجسام صغيرة على قوس الأهر تبدأ منها
 اعصاب حساسة ، وظيفتها المشاركة في ضبط ضغط
 الدم . || - « ريسل » Russell's b. بلورات
 مستديرة مستحضة ، في الخلايا البلازمية . || -
 « كول - إكسز » Call - Exner b. وتوجد في
 حويصلات المبيض بين الخلايا الحويصلية . || -
 اللبّ Colostrum b. وهي بقد الثدي واللبّ . ||
 - مُضْتَنَة (في الخلية) Inclusion b. حبيبات
 غير حية من مواد كيميائية مختلفة قد توجد بسيتو
 بلازم الخلية بدرجات متفاوتة تبعاً لنشاط الخلية .
 || (ه) ال - الطافية Floating b. هي الاجسام
 التي إذا تركت حرة وهي مغمورة في سائل طفت
 على سطحه . || (فل) جسيم Corpuscle (E)
 Corpuscule (F) مصطلح يدل بوجه عام على
 الاجسام الصغيرة ، ويطلق بوجه خاص على الجزئيات
 (molécules) وعلى الذرات والعناصر الجسيمية
 الصغيرة . || (ط) ال - الجسرى Bridge
 corpuscle = Desmosome (E) اجسام صغيرة
 مستعرضة تصل ما بين خليتين طلائيتين متلاصقتين
 خلال جدارهما المشترك . || (ك) - دقيقة Particle
 || (مر) جسيمة Corpuscel . || (ك) جسيات
 ألفا = دقائق ألفية Alpha particles هي نوى
 ذرات الهليوم ، وتنتج من مواد ذات نشاط إشعاعي .

|| (ط) - « باكيني » Pacchionian bodies
 = Arachnoid villi = Arachnoid granulations
 = جسيات شمية تكون عنقيد تدخل في الأم الجافية وتبرز في المشاب
 || - كونسلمانية في الحمى الصفراء Councilman
 bodies, in yellow fever نخز زجاجي تجلطي
 مستعص في بعض الخلايا المحوطة بالخلايا المصابة في
 الكبد . || (ك) ال - المكونة للذرات Sub
 atomic particles . || (فل) جسامي
 Corporel نسبة الى الجسم . || جسامية
 (F) Corporalism (E) Corporalism مصطلح
 متداول في الفلسفة الإسلامية للدلالة على المادية . ||
 (ه) : الجسم (E) Solid هو ما له طول وعرض
 وسمك أو هو ذو الأبعاد الثلاثة . || - الناقص
 Ellipsoid هو سطح ثنائي تقطعه المستويات الأصلية
 والمستويات التي توازئها في قطع ناقص . || الزاوية
 Solid angle هي الحيز الذي يحده عدة
 مستويات غير محدودة تتلاقى في نقطة واحدة .
 كوش (فل) : جسم (E) body (F) Corps شيء
 مادي مدرك بالحواس ، وموضوع في المكان ، فحيزاً
 يوجد جسم يوجد مكان . ولهذا يعرف المعزلة الجسم
 بالأبعاد فيقال « هو ما له يمين وشمال وظهر وبطن
 وأعلى وأسفل » . || - رياضي C. mathématique
 (F) يحدث بمحض الامتداد ويعرف بالأبعاد الثلاثة
 « ويسمى جسماً تعليمياً إذ يبحث عنه في العلوم
 التعليمية أي الرياضية الباحثة عن أحوال الكم المتصل
 والمنفصل منسوبة الى التعليم والرياضة فانهم كانوا
 يتدنون بها في تعاليمهم ورياضتهم لنفوس الصبيان
 لأنها أسهل ادراكاً (جرجاني) . || - طبيعي
 C. naturel هو مبدأ فعل وانفعال إذ هو مركب
 من « مادة هي محل وصورة هي حالة فيه » (نجاة
 ١٥٩) . || - حي C. vivant وهو موزع في ثلاث
 ممالك : مملكة النبات ومملكة الحيوان ومملكة
 عاقل . || تجسيم (ميكازم ال...) Dramatiza-
 tion (E) dramatisation أحد القوائين
 الأربعة الأساسية التي يتبعها الرقيب في تحويل الحلم
 ويقصد به التعبير عن المجرى بالمحسوس وعن الأفكار
 والمدركات العقلية بالصور المحسوسة . || مجسة
 Anthropomorphism (E) anthropomorphi-
 sme (F) جر (فر) : الجسم الأسود (F) black
 Corps noir (E) radiator . || - جاسى . C. rigide
 rigid body . || - دوائر أو حوَّار . C. pivotant
 revolving b. . || - ساكن . C. immobile
 b. at rest . || - متجانس . C. homogène
 homogenous b. . || - متحرك - C. en mouve-
 ment = b. in motion . || - متماثل الاتجاهات
 C. isotrope = isotropic b. . || - مشحون
 C. chargé = charged b. . || الأجسام الطافية
 C. flottants = floating bodies . || جسم =
 Particule = particle مادة Particule =
 particule . || جسيات ألفا Particules alfa =
 alpha particles

بالسريانية هي بالقاف ، ولكن عرب الشام عروها بالفاء . جنس نباتات طفيلية من الفصيلة الجعفيلية تنشب أجزاءها الأرضية في جذور كثير من المزروعات وتمتص نسفا . وهالك بمض أنواعها في الشام . || - أرجواني أو فرفيري O. purpurea (L) يتطفل على الشيع والبهار وغيرها . || - أصفر (F) O. minor (L) o. mineure يعيش على نباتات المروج كالفضضة والنفل . || - خزامي (L) O. lavandulacea شائع يعيش على نباتات شتى . || - قزم O. nana يتطفل على القطاني . || - متفرع O. ramosa يعيش على التبغ والفول والبيقية والقنب وغيرها . || - مصري O. aegyptiaca يعيش على القثائيات والبادنجانيات وغيرها . || - مفترس O. crenata أهم الأنواع وأكثرها انتشاراً . يعيش على المدس والفول والبيقية والكرسة وغيرها . ويعرف بالجعفيل وخاتق الكرسنة . || جعفليات Orobanchées ou Orobanchacées (F) فصيلة الجعفيل . فصيلة الطرائث . وهي من ذوات الفلقتين وحيوات التويحية تشمل الجعفيل والدونون والطرثوث الخ .

جعل

شم (زو): جعل Scarabée (F) atouchus (L)



ج جعلان . جنس خنافس من مفدمات الأجنحة كنيته أبو جمران وأم جمران . وتطلق الكلمة الفرنسية على أجناس أخرى من الخنافس || جعليات (F) Scarabéidés فصيلة جعلان من الحشرات المفدمات الأجنحة .

شم (ث) : جعل = أبو جمران = جمران Scarabée (F) شكل حشرة مقدس لدى قدماء المصريين .

جغرافيا (E) Geography

مص (جغ) : علم يدرس ظاهرات سطح الأرض الطبيعية كالجبال والسهول والنباتات والصحاري والحيوان والانسان ، كما يدرس الظاهرات البشرية لهذا السطح التي صنعها الانسان كالمدن والانتاج الاقتصادي الزراعي ، والمدني ، والتجارة وطرق النقل والمواصلات . وميدان هذا العلم الطبقة العليا من قشرة الأرض والطبقة السفلى من الجو . || (اح):

الحيوان Zoogeography = Animal- g. فرع علم الحيوان الذي يختص بتوزيع الحيوانات على ظهر البسيطة . || (جغ) - النبات Geographic Botany = Phytogeography. = Plant G. فرع علم النبات الذي يختص بتوزيع النباتات على ظهر البسيطة . || - البشرية Anthropogeography فرع من الجغرافيا يدرس توزيع الإنسان

أما الجص فمن الفارسية . كبريتات كلس مائي طبيعي متبلور بلون الصدف . || مقياس - Gypsometre يقاس به كبريتات البوتاس في الحجر . || حصية (L) (gypsophila) (F) Gypsophile من اليونانية الماعا الى منابتها . جنس نباتات من الفصيلة القرنفلية فيه أنواع تستعمل زهرها ونوع اسمه أسطرونثون G. struthium تستعمل عروقه في غسل الثياب . || - أنيقة (g. élégante) (F) G. rampante (g. elegans) || - زاحفة (g. repens) (F) G. paniculée (g. visqueuse) (g. paniculata) || - لزجة (g. viscosa) (F) G. visqueuse (g. viscosa) .

شي (ث) : جص = جص = جبنس (مقابل) (F) Gypse جصيات Gypserie نقوش جصية . || عامل - = جصاص Gypsoplaste . || جص = جص Plâtre . || جصي اللون Plâtreux . || حصاة Plâtrière مقلع الجص وفرنه .

شق (ط) : مجصص (مقابل) (E) Plastered .

جعل

مص (اج) : تجعد (E) Wrinkling || (جي) تجاعيد (م تجعيدة) (S. Rugum) Ruga زخرف في أصداف المرجانيات يتكون من جيود غليظة موازية لخطوط نحو الصدفة .

شم (زر) : جمدة (L) Teucrium polium (F) pouliot يقل بري من الفصيلة الشفوية . وتطلق الجمدة على أنواع أخرى من الجنس نفسه . || جمدة (L) Exoascus جنس فطر من فصيلة المجمات فيه أنواع طفيلية . || - الإجاص (E. pruni) الإجاص في اللغة هو البرقوق في مصر والخوخ في الشام . || - الدراقن E. deformans تصيب الدراقن أي الخوخ في مصر فتحدث فيه مرض التجمد وهو المسمى (F) Cloque du pêcher . || - القراصيا أي الكرز (L) E. cerasi تحدث فيه مرضاً يسمونه مكنسة الساحرة (F) Balai de sorcière . || جمدمات Excacées فصيلة المجمات من رتبة الفطور الزقية . اسميتها بهذا الاسم لأن بعض أنواعها الطفيلية تجعد ورق بعض الأشجار المثمرة المتلثة بها .

شي (ث) : جمعد (مقابل) (E) Calamistré .

جعل

مص(ثا): جمران=جعل(ف)Scarabée(ع)Scarab تنال حشرة سوداء من نوع الخنافس ، عرفها المصريون في طبيعة أرضهم وكانت لهم في سيرتها آمال فقدسوها ، ثم جعلوا منها تيمة وحلية من الحجر أو الخزف أو المعدن .

جعل

شم (زر) : جعفيل = أسد المدس Orobanche (F) (L) المفردات . وفيها أنه يسمى الهالوك في مصر . والجعفيل من أصل سرياني وهي مشهورة في الشام ، ولا سيما في لبنان وجبل الشيخ حيث اشتقوا منها فعلاً يفيد اقراره ، وهو جعفل ، فيقولون جعفل الفول أو المدس أي أصابه الجعفيل . وأكد لي البطريرك أغناطيوس أفرام أن كلمة جعفيل

أولية P. élémentaires=elementary p. بيتا P. bêta=beta p. دون الذرية P. sub-atomiques= sub-atomic p. كاثودية P. cathodiques=cathode p. الجسم (في الرياضيات) Solidè=solid . الصوت Stéréophonie=stereophony . مجسم Stéréoscope=stereoscope . مطياف Stéréoscope=stereoscope . المجسم (اداة التجسيم والتكبير) Stéréoscope . الصورة المجسامة Stéréogra- stereoscope . الرسم التجسيمي Sté- phe=stereograph . النقطة المجسمة réogramme=stereogram Radian solide=solid radiant .

شي (ث) : جسم (مقابل) (F) Corps . || مجسم = منظار مجسم Stéréoscope .

شق (ط) : جسم (مقابل) (E) Corpus . || - أصفر C. lutéum . || - جاسي C. callosum . || - اجني Foreign body . || - العظم Diaphysectomy . || استئصال - Hypophysis cerebry=Pituitary-gland . || اجسام غولجي Golgi bodies . || جهاز غولجي الشبكي Malpighian bodies . || - (لاتينية) Corpora pl. of corpus . || جسمي = جسماني Corporal . || جسمانياً = جسدياً Corporally . || جسمي Physique . || جسم Corpuscular . || جسمي Corpuscular . || شم (زر) : مُقَدِّم الجسم = مقدم - Avant (F) main في الخيل والأنعام . وهو الرأس والعتق والبتان واليدان .

مع (سك) : المضائع الجسمة = بضائع ضخمة Bulky goods (E) . || المحولات الجسمة = حول ضخمة B. loads .

مد : مجسم (مقابل) (F) Modeler .

جسنيرية (L) Gesnera ou gesneria

شم (زر) : باسم مواليدي سويسري . جنس زهر من الفصيلة الجسنيرية . || جسنيريات Gesneracées ou gesneriacées فصيلة نباتية من ذوات الفلقتين وحيوات التويحية .

جشا

شق (ط) : تجشؤ (مقابل) (E) Eructation .

جشش

شم (زر) : جش = كش = عطيل (F) Androcée جملة أعضاء التكبير في النبات ، وهي الأسدية ، وكان جمع مصر سماه المشير ، لكن هذه اللفظة تقابل Anthère ، وقد أقرها الجمع أخيراً ، ووردت الكش في القاموس ، وذكرت هي والمطيل في المخصص ورأيت الكش في بعض الكتب الزراعية القديمة في بحث تلقيح النخل كما في ص ٦٩ من كتاب عبد الغني النابلسي مثلاً ، وقال بعضهم الطلع والطلع غيره .

جسس

شم (زر) : جص = جص = جبنس (F) Gypse جصين في الشام ، وجبنس أيضاً في المفردات وشرح أسماء المقار ، وهي من اليونانية ، وكذا الجبس ،

mia. وفيه تصبح الملتحمة جافة عديدة الممان بسبب نقص فيتامين « أ ». || - الفم Xerostomia حالة سببها نقص الفيرزات السوية . || (جنغ) - المطلق Absolute Drought انقطاع المطر لفترة لا تقل عن بضعة عشر يوماً متتالية ، واصطلح في الجزر البريطانية على أن تكون المدة خمسة عشر يوماً لا يسقط في أي منها كمية تزيد على ١٪ من البوصة . || (همز) نسبة - Dryness fraction هي نسبة وزن البخار الجاف الى الوزن الكلي لكبة من البخار . || (جنغ) نوبة - Dry spell مدة قصيرة يكاد ينعدم فيها سقوط المطر ، وتتاثر بها الحياة النباتية . || (فن) الجفف (E) Drier أو (الحشخاش) Siccatif (F) مادة لزجة تصنع من الكتان سريعة الجفاف تداف بالأصباغ الزيتية لتسرع في تجفيفها . || (ك) - Desiccator إناء زجاجي له غطاء محكم توضع به مادة ناشفة مثل خامس أكسيد الفسفور ، ويستعمل لتجفيف المواد الكيميائية . || (مر) تجفيف = تجفاف Desiccation مصدر الفعل جفف . || - Drying إزالة الرطوبة من المواد . || - بالهواء الساخن Hot flow طريقة لتجفيف المنسوجات بإمرارها في حيز يتخلله هواء ساخن . || زيت جفوف D. oil الزيت الذي يتجمد بمرضه للهواء الجوي ، مثل زيت بذرة الكتان وغيره .

جفن

شم (زر) : جفن (F) Conceptacle مستعمارة من الجفن أي الفم . تجويف يحوي اعضاء التناسل في بعض النباتات الدنيا .
شق (ط) : جفن (E) Palpebra . || التهاب حواف الاجفان Blepharitis . || تشنج - Blepharospasm .
مص (مر) : تقلص الجفن (E) Blepharospasm .
|| ثُفان - Tylosis ciliaris « وهو غلظه » .
|| ثُلْمَة - الخلقبة : Coloboma , congenital, of lid. وتكون في حافة الجفن من الأعلى من ناحية الأنف . || عدم - Ablopharis .
|| العضلة الرافعة لا - Palpebrae, levator .
|| عملية تقويم - Blepharoplasty . || مبعد الجفن : Lid retractor آلة لإبعاد الجفنين أحدهما عن الآخر . || فتحة جفنية Palpebral fissure .
|| المحيطية - : Orbicularis palpebrarum .
عضلة دائرية بالجفنين . || رفو الجفنين Tarsorrhaphy عملية تم بخياطة الجفنين معاً أو جزء منها . || الرفو الوحشي لا - T. lateral وهو تضيق فتحة الجفنين بخياطة حافتي الجفنين من الناحية الوحشية (من جهة الماق الخارجي) .
|| صفر - Microblepharon حالة خلقية يكون فيها الجفنان صغيرين وكذا المقلة . || مرط - Madarosis تساقط أهدابها . || أوديا الجفون Blepharostat . || مبعد الأجاجان Lids, oedema of . || (ك) : جفنة Basin وعاء يصنع عادة من الخنزف الصيني ويستعمل للتبخير أو لتسخين للمواد .

النار إما طبيعياً أي في الشمس واما صناعياً أي بالمجففات . || - المنتشة أو الملتط Touraillage تجفيف الشعير الذي أنتش في صناعة الجمعة أي البيرة . || - بالنار Étuvage تجفيف النار خاصة بالمجففة . || مجففة Sécheuse صندوق لتجفيف الفراخ عقب خروجها من البيض . || - Étuve وتسمى الفرن وبيت النار . آلة تجفف فيها النار خاصة بهواء مسخن . || مجففات زراعية = مجففات زراعية Sécheries agricoles أبنية تجفف فيها ثمار وغللات وفضلات زراعية مختلفة بالآلات صناعية . || (رج) : جفاف شتوي (E) dessication Winter drying (F) hivernale جفاف الأوراق أو الأغصان بريح جافة تهب في زمن لا يستطيع فيه النبات أن يجتذب الماء لمجود ذلك الماء في التربة أو في الساق . ويمكن أن يحصل أيضاً هذا الجفاف الشتوي في تربة باردة وإن لم تجمد . || مجف (ويقال غرفة التجفيف) (F) sécherie (E) Seed kiln غرفة تُنزع فيها البزرة من الثمرة بتأثير الحرارة عموماً . (كثوزع البزور من الثمار الصنوبرية ومن قرون الفصيلة القرنية وغير ذلك شي (ث) : مجفّف = منشّف (مقابل) Dessiccatif (F) .

مع (سر) : مجففة (مقابل) (E) Dryer .
شق (ط) : تجفيف (E) Desiccation . || - بالحرارة Ustulation . || جاف Dry . || - Xerotic . || جفاف الجلد - Xeroderma . || - المصطبغ X. pigmentosum . || - الفم Xerostomia .

مص (ك) : جف Dry, to إزالة الرطوبة من أي جسم أو مادة بالتسخين أو باستخدام المواد المجففة أو بغير ذلك من الوسائل . || (ن) جفّ : هو غلاف النورة في النخل Spathe enveloping the inflorescence . || - البذرة (ا . ب) Aril, Arillus زائدة تنشأ في بعض بذور النباتات من خلايا القصرة حول السرة وتغلف البذرة إما كلياً أو جزئياً كاللباساة في جوزة الطيب وكما في حب الهال . || (مر) جاف Dura . || (جنغ) الوادي لا - Dry valley الوادي الذي جف ماؤه إما لغللة ظروف الجفاف أو لتحول مياهه الى مجرى آخر لتسربها في جوف الأرض . || الزراعة الجافة = الفلاحة الجافة D. Farming الزراعة على المطر في بقاع يتراوح ارتفاع الأمطار السنوية فيها بين ٢٥٠ ، ٥٠٠ مليمتر . أما الزراعة البعلية = الفلاحة البعلية : تطلق على كل زراعة على المطر ولو كان ارتفاع الأمطار كبيراً (من ٧٠٠ مم الى ١٠٠٠ مم مثلاً) كزراعة البعل في سواحل الشام والمغرب والجزال الساحلية فيها . || الجفاف Xerosis . || (جنغ) - Drought حالة انعدام المطر خلال فترة من العام ، وكثيراً ما تترتب عليها أضرار جسيمة بالحياة الاقتصادية . || - جزفي Partial D. انقطاع المطر فترة لا تقل عن ٢٩ يوماً متتالية يقل فيها معدل سقوط المطر عن ٠.١ - من البوصة . وهذا الاصطلاح مقصور على الجزائر البريطانية . || (مر) : - العين Xerophthal-

على الأرض بالنسبة للبيئات الجغرافية وعلاقتها بالأنثروبولوجيا كعلاقة البيوجغرافيا (الجغرافيا الحيوية) بالبيولوجيا (علم الأحياء) . || - الحيوية Biogeography فرع من فروع الجغرافيا يدرس توزيع النبات والحيوان على سطح الأرض، والعوامل المؤثرة في هذا التوزيع . || - قديمة = بليوجرافيا . Palaeogeography. علم يبحث فيه عن الأرض من حيث تطورها الجغرافي خلال العصور الأرضية (الجيولوجية) .

جر (فر) : جغرافية = علم الجغرافية (مقابل) Géographie (F) geography (E) .
شم (زر) : الجغرافية القديمة paléogéographie (F) مجمع مصر . تطور الأرض الجغرافي في العصور القديمة . || - نباتية phytogéographie جغرافية النباتات ودراسة توزيعها على سطح الكرة الأرضية .

جفت

مص (ط) : جفت (E) Forceps || - الجذب المحوري F., axis-traction ويستعمل لجذب رأس الوليد في الولادة العسرة . || - ذراعاً - F., the two blades of ويتكون كل ذراع من أربعة أجزاء . || موقع استعمالات - F., sites for applications of وتشمّل : - العالي High f. floating f. - الأوسط Mid straight f. - الواطي Low f. || وضع ذراعي - بالنسبة لحوض الأم F., position of blades relative to maternal pelvis.

شم (زر) : جفت البلوط (F) Arille du gland المفردات وشرح أسماء العقار . وجفت من الفارسية بمعنى قشرة وبطانة وجلد . ويراد به الغشاء المستبطن لقشر ثمرة البلوط « المفردات » ولم أجد الجفت في المعجمات .

جفر

مع (تب) : جفرة = حفر الرمل (E) Sand pit مص (ط) : الجفور (F) Anaphrodisia نقص شهوة الجماع . || مجفرة Anaphrodisiac ما ينقص شهوة الجماع (لسان العرب) .

جفصونية (L) (Jeffersonia) (F) Jeffersonie شم (زر) : باسم احد الأعلام . جنس زهر من



انفصيلة البرباريسية . || - مزدوجة الورق (J. à deux feuillés (J. diphylla) .

جفف

شم (زر) : تجفيف (F) Dessèchement اسالة المياه الزائدة من المناقع والأراضي الغدقة . || - Assèchement كجفيف المناقع والسباح بصرف مياهها الزائدة . || - = تيبس Séchage كجفيف

مص (هم) : حجر الجليخ Grind stone حجر زمني يستعمل لسن القواطع || جلاخة Grinding machine نوع من المحارط يستعمل لتهديب السطوح الاسطوانية بالاحجار المستديرة . || - الاسطوانات الداخلية Internal g. m. جلاخة لتجليخ السطوح الاسطوانية من الداخل . || - الملقى Ring grinder جلاخة خاصة لتجليخ جوانب الحلقات . || - عامة Universal g. جلاخة لتجليخ السطوح المستوية والاسطوانية الداخلية منها والخارجية . || - قاعدية Pedestal g. جلاخة تتركز على قاعدة او عمود وتستعمل للتجليخ اليدوي . || - المستويات Plane or Surface g. جلاخة لتجليخ السطوح المستوية .

جلد

شم (زر) : جلد = صقيع (F) Gelée هبوط الحرارة حتى يجمد الماء . وللجلد تأثير كبير في النباتات الزراعية ولا سيما اذا حصل في اواخر الشتاء وأوائل الربيع . واشتهرت كلمة الصقيع بالمعنى المصدرى . || - الخريف G. d'automne . || - الربيع G. de printemps يولد الصبارة والملاح بعامة الشاميين وفصيحه الصبر أي جمد الندى أو قل الندى الجامد . ويكون أبيض اللون ولذا أطلق الفرنسيون على جلد الربيع اسم الجلد الأبيض وبالفرنسية G. blanche . || - الشتاء = - أسود G. d'hiver ou G. noire قيل أسود لأنه يحس البراعم والأغصان الطرية أي يحرقها فتسود . || جلد = صقيع = جمد = جمد Glace الماء الذي جمد . وللكلمة الفرنسية معان أخرى واشتهر الصقيع بمعنى Gelée . || جلد peau الغشاء الذي يغطي جسد كثير من الحيوانات . وتطلق الفرنسية أيضاً على بشرة نكهات الفطور أي بشرة قبعاتها . || جلد = جلد = أجلد = صقيع = أصقيع : النبات أو المكان : اصابه الجليد والصقيع . يقال نبتة مجلودة ومصقوعة . || جلادة Rusticité حال النبات الزراعي أو الحيوان الداجن الذي يكون قليل التأثير بتقلبات الجو في فصول السنة . فيتحملها أو يقارمها ، فيقال فيه جلادة ، وهو جلد . || جلدية = قوريارية (F) coriaria (L.) Coriaire من اليونانية قوريروم أي الجلد ، الماعا إلى استعمال أنواعها في ديبغ الجلود . جنس جنبيه من الفصيلة السذابية . || - آسية الورق C. à feuilles de myrte . herbe (F) myrte . جليدين Cutine مادة كيميائية تحصل من تحول الخيلوسن أي السليولوز في القسم الخارجي من بشرة النبات . || جليدي = قشيري Cuticulaire . || جليدة = قشيرة Cuticule الجليدة ترجمة الأضل اللاتيني للكلمة الفرنسية وكنت سميتها بشرة . وقال مجمع مصر بشرة وإهاب ولكن البشرة جعلت عندنا الآن مقابل Epiderme والأدمة مقابل Derme . أما الإهاب في اللغة فهو الجلد ما لم يدبغ . الجزء الخارجي من غشاء خلايا البشرة . وهو مؤلف من طبقة من الجليدين Cutine مختلفة الشخن . || جلد = قوي = قليل التطلب Unexacting (E) rustique, peu exigeant (F)

oû Jarosse (L. cicera) نماني في بعض أنحاء الشام وهو نوع ينبت برياً ويزرع لجه وخاصة لكثته وحبه اسمر أصفر من حب الجلبان المزروع . || - كبير الزهر - G. à grandes fleurs (L. grandi) flora) نوع معمومعرش يزرع لزهرة . || -



مزرع = جلبان (L. sativus) G. cultivée هو الجلبان المعروف يزرع في أنحاء الشام وحبه يعلف البقر . وقد يأكله الانسان مطبوخاً . || داء الجلبان = تسمم بال- Lathyrisme (F) تسمم مزمن يحصل من علف الحيوان جلباناً مدة طويلة . وذكر ابن العوام مأموداه أنهم كانوا يعرفون شيئاً عن اضرار الاستمرار على أكل الجلبان . || جلبانين Lathyrine شبه قلي الجلبان يكون في حبوب الجلبان وهو مسم . || جلبة Ipomeé jalap (F) I. jalapa (L) معربة . وهي اسم كورة في المكسيك ومنه اسم هذا النوع ، وهو من أصل امريكي له جذور غلاظ شديدة الأسهال .

شق (ط) : جلاية (كيمياه) (مقابل) Jalap (L) مص (ط) : جلبة (E) Scab وهي القشرة التي تغطي الجرح السطحي . || (اح) جلبيه Gleba. Gle- اسم يطلق على الحافظة البوغية لبعض الفطر مثل فطر (نديولاريا) ، ويطلق ايضاً على الانتفاخات المستديرة التي توجد احياناً على سطح ثالوس الأشن . || (ج) نشأة - Allogenesis ظاهرة تراكم الصخور من مكونات منقولة من مواضع اخرى غير التي تكونت فيها . || مجلوبة النشأة Allochthonous الصخور التي تتراكم من مكونات منقولة من مواضع اخرى غير التي تكونت فيها .

جلجل

شم (زر) جلجلية = نولانة (L) (Nolane) (F) Nolane زهرة الجلجل سميت بها لشكل أزهارها الجرسية . جنس زهر من الفصيلة المحمودية || - سرمقية الورق N. à feuilles d'arroche (n. atriplicifolia) . || - منسطحة (n. prostrata) N. couchée . || - Crotale (crotalus) يسمونها ذات الأجراس وذات الصلاصل وكلها من الاسم الفرنسي Serpent à sonnettes . وقد سميت بهذا الاسم لأن لها في رأس ذنبها أبقاعاً حرسية متحركة تحدث عندما يتحرك الذنب صوتاً كصوت الجلجل . جنس حيات أمريكية سامة من الفصيلة الجلجلية تمد أحيات الحيات على الاطلاق . || جلجليات Crota- lidés ou serpents à sonnettes (F) حيات سامة فظيمة من أنبوبيات الأخاديد . شي (ث) : جلجل (مقابل) (F) Grelot . || - Clarine . || جلجلة (جبل -) Calvaire . مص (فن) : الجلجل (مقابل) (F) Grelot .

جلج

|| جفينة Alveus .

جفا

مص (فن) : الجافي (F) Dur (E) Harsh هو ان يظهر الرسم على غير طبيعته كأن يكون النموذج ليناً في خلقته فيظهر كأنه صلب المادة او من نسيج فيظهر كأنه من الخشب او من القش او من فاصحة فيظهر كأنه من معدن او زجاج الى غير ذلك .

جكرندة Jacaranda

شم (زر) : جكرندة . معربة . وهي من اللاتينية الحديثة تستعمل في برتغالية البرازيل . جنس أشجار



امريكية من الفصيلة البفونوية . تستعمل عندنا للترزين . || - ميموزية الورق J. à feuilles de mimosa (L) mimosaefolia (F) نوع له ورق شبيه بورق السنط المبيض المسمى ميموزا . وزهر أزرق أسمانجوني جميل .

جلدكتوز Galactose. (E)

مص (اح) : احد السكريات السداسية .

جلدكتين Galactin. (E)

مص (اح) : مادة في بذور النباتات القرنية تشبه الصنع العربي .

جلب

شم (زر) : جلب (F) Duramen . خشب القلب الصلب في ساق الشجرة || (رج) - الاحمر (القلب الاحمر) Red heart (E) Cœur rouge (F) تلون بلون يضرب الى حمرة ظاهرة ، ويمتد في الغالب كثيراً ، تحبته فطور او عوامل اخرى في الجلب أي في الخشب الصادق للخروطيات ، وكذلك في جلب عدد صغير من انتكحوات . || جلبان = جلبان = جلبان (F) Gessc (F) Lathyrus (L) جنس نباتات عشبية من القرنيات الفراشية فيه انواع يزرع لحبها ولكلتها ، والواع تزرع لزهرها ، وانواع كثيرة برية تنبت في أنحاء الشام . وباء جلبان هي المشددة في اللسان والمخصص والقاموس والتاج ؛ ولكن المشددة هي اللام في مخطوطة الجزء الخامس من كتاب النبات لأبي حنيفة الدينوري . || - عريض الورق G. à larges feuilles (L. latifolius) نوع معمومعرش يزرع لزهرة . || - عسقولي = قسطل الأرض G. tubéreuse . Anette . Châtaï- gne de terre (L. tuberosus) الثانية مترجمة . نوع ينبت برياً ويتقبلونه لوجود عقد نشوية في جذوره طعمها يشبه طعم القسطل كستنة . || - عطر = بسلي عطرة . pois de G. odorante . senteur (L. odoratus) نوع معمومعرش يزرع لزهرة ويسمونه مسكا وعطراً في دمشق . ويطلقون ايضاً هذين اللفظين على غيره . || - غليظ G. chiche

من اليونانية بمعنى الشبه بالجلوز أي البندق، جنس جنينية للترين من فصيلة المشتراكات .

جلس

مص (مؤ) جلسة، Sitting (UK) meeting (USA) séance (F) session (UK) . || - الافتتاح Opening s. = S. d'ouverture . || - الرسمية Formal O. s. = S. solennelle . || - خاصة Private meeting. = S. d'o . || - الحتام Final sitting. = S. de clôtüre . || - سرية Meeting in camera . || - Réunion à huis exeuive session (USA) = Réunion à huis clos. S. secrète . || - عامة General meeting. = Assemblée générale . || - علنية Public m. = Séance publique. || - كامة Plenary assembly. = Assemblée plénière. || رفع الـ (نهائياً) To adjourn (finally) the m. = Lever (définitivement) . || عقد la s. = Tenir ses . || مجلس يجلس assises . || مجلس الادارة العالي Governing body = Organe directeur . || الأمام Board of Trustees = C. des Trustees = تنفيذي (Executive) Council or b. = B. of governors (ت) - المحافظين C.(exécutif) . || C. des gouverneurs . || التأسيسي Constituent Assembly (E) . || مجلس العموم House of Commons . || اللوردن Accession H. of Lords . || الجلوس على العرش of the king.

جلسريد (E) Glyceride

مص (ك) : هو الاستر الذي شقه الكحولي هو الجلسرين وشقه الآخر من الحوامض العضوية ومنها تتألف الزيوت النباتية والحيوانية .

جلسرين (E) Glycerol, Glycerin

مص (ك) : مركب عضوي رمزه الكيميائي (ك يد ٣ أ يد ٣ ك يد ٣ أ يد) وهو سائل لزج عديم اللون حلو الطعم كثافته ١.٢٦٥ عند درجة ١٥ م ودرجة انصهاره ١٧ م ° وهو يتحد بالأحماض العضوية ويتشأ عن اتحادها استرات .

جلط

مص (ط) جلطة (E) Coagulum و كلة تتكون من تجلط الدم . || التجلط Clotting تجمد الدم داخل الأوعية الدموية أو خارجها . || مجلط Coagulin مادة في الدم تسبب تجلط الدم .

جلع

مص (ط) : الجلاع (E) Paraphimosis هو أن تنقلب القلفة خلف الحوق فتختنق الحشفة .

جلف

شي (ث) : جلف Acéphale (F) statue جسد بلا رأس ، تمثال جلف . || جلفطة Calfeutrage (F) سد الشقوق في السفينة أو نحوها بالحرق والخيوط المقشرة . || جلفانوسكوب (E) Galvanoscope (F) .

حفرة عميقة مستديرة جوانبها رأسية تنشأ عن فعل الجليد . || ذوب - (F) Débaçle الماء الذي يجمع في الأودية شتاء عندما ترتفع درجة الحرارة في الربيع والصيف وكثيراً ما يسفر عن فيضان مياه الأنهار . || ركام - Moraine فتات الصخر ينقله الجليد او يدفعه أمامه او على جانبيه . || صدع - Crevasse شق عميق رأسي يحدث في النهر الجليدي حينما يتسع مجراه او يشتد انحداره او يتغير اتجاهه . || طنف - (E) Ice - Foot كلة من الجليد تبرز في مقدمة غطائه وتتكون في فصل الحريف وتذوب بارتفاع الحرارة . || طوف - I - Floe صفة من الجليد تنفصل عن اغطيته ، وتطفو فوق سطح مياه المحيط . || عمامة - Ice - cap الغطاء الجليدي الذي يغطي قمم الجبال . || دردور جليدي Moulin (French) or Glacier Mill جب في النهر الجليدي يتعمق الى القاع الصخري الذي يتحرك فوقه النهر ، وتدور بداخله دوامة حاملة معها مفتتات الصخر التي تحت في جدران الجب وقاعدته الصخرية . || الطفلان - Boulder Clay مفتتات دقيقة تتخلف من نهر الجليد ، وهي عادة كومات غير طبقية تتخللها احجار من احجام مختلفة . || عصر - Ice Age الفترة الجيولوجية التي تتميز بانتشار اغطية جليدية فوق اليابس . وقد تكررت هذه الفترات على طول التاريخ الجيولوجي للأرض ، وكانت أخرها التي حدثت إبان عصر البليستوسين في الزمن الجيولوجي الرابع . || غطاء - Ice - sheet كلة واسعة مسطحة من الجليد والثاج ، وقد ذاب أغلب اغطية الجليد ، فلم يبق منها إلا ما يغطي جزيرة جرينلند والقارة القطبية الجنوبية . || النسيم - Glacier Breeze نسيم بارد ينشأ عن ملامسة الهواء للجليد وينحدر في وادي النهر الجليدي . || النهر - G. تجمع جليدي عظيم ينحدر بسطه في أودية من أعلى منسوب خط الثلج الدائم . || وهج - Iceblink الضوء الساطع المنعكس على الجليد . || (مر) جليدي Cuticular . || (جنغ) الدوامة الجليدية Glacier mill صدع الجليد تسرب فيه المياه الذائبة على سطح النهر الجليدي في حركة دائرية ، وغالباً ما تصل الى قاع النهر الجليدي . || الصحراء - Cold Desert . || المائدة - Glacier Table كلة من الصخر ترتكز على الجليد . || (ط) جليدة Cuticle وتطلق على الطبقة الرقيقة اللاخوية التي تفرزها خلايا البشرة (Epidermis) أدمة (في النبات) . || جلدانيات مبيضية Ovarian dermoids وهي أورام كيسية تحتوي على بقايا جنينية .

جلاز

شم (زر) جلازوية = قوريلبسيس (L) Corylopsis



الذي يستطيع تحمل اختلاف كبير في الأترية أو في عوامل البيئة الأخرى .

جر (فر) : الجليد (E) Glace (F) ice . || قريبة للجليد = كلة لا - Vessie = i. bag . || كالوريمتر جليدي Calorimètre à glace = i. calorimeter . || الجليدية Cristallin (de l'oeil) = crystalline . || شي (ث) : تجليد (مقابل) Cartonnage (F) . || مجلدّ Couvreur سقّاف (بناء السقوف) . || مجلدّ = حجم Volume . || شق (ط) : جلد (مقابل) Skin (E) . || - = غلاف = قشر Integument . || - Cutis . || - الأوزة C. Anserina . || - حقيقي (أدمة) C. vera . || - رخاوة - C. laxa . || - استرخاء Derma . || - = أدمة Dermis . || استرخاء Dermatitis . || - التهاب Dermatology . || التهاب الفم و - Dermatosomatitis . || ألم - Dermalgia . || علم أمراض - Dermatology . || - قرطاسي = كتابة جليدية - Dermographia . || المرقة - (طفيليات) - Dermacentor . || نظير - Dermoid . || جليدي Cutaneous . || - Dermal . || - مص (اح) : الجلد (E) Skin . || - (في الحيوان) Cutis . || - الخارجي Ectoderm . || - الداخلي Endoderm . || التهاب - التماسي Contact dermatitis التهاب يترفض فيه الجلد لآفة إكزيمية بلامسة العوامل النوعية . || ترقيع - Skin grafting وهي ازدياع جلد من مواضع او مصادر مختلفة لتحل مكان الجلد التالف . || رقع - السحجية Split s. grafts وهي رقع « تيرش » Thiersch g. وتحتوي على نصف ثخن الجلد . || - الكامل السمك whole thickness s. g. || تنش الجلد Avulsion of s. (اح) جليدي = رقتي Alutaceous, coriaceous تطلق على الاوراق وما شابهها من الاعضاء او الاجزاء النباتية اذا كانت مفلضة غليظة جليدية مثل اوراق الغار الكرز واليوكاليبس والدقلة وغيرها . || التنفس - Skin Respiration . || وريد - Cutaneous Vein و الوريد الذي يجمع الدم من الجلد . || غدة جليدية C. gland و إحدى الغدد المنتشرة بالجلد مثل الغدد الشحمية . || (جنغ) التجلّد Glaciation عملية تغطية مساحة من سطح الارض بالجليد لتساقطه على شكل ثلج في نفس المنطقة او لزحف الجليد عليها من منطقة مجاورة . || (تا) الجالّد (ج. بالمجدون) Gladiator . || (تا) المجدّد Arena . || (طبع) الجليد Ice هو اسم يطلق على جمد الماء . || (جنغ) - المنساب Drift I. كتل الجليد التي تجرّها التيارات البحرية في البحار . || حقل الجليد I. - field المكان الذي يتجمع فيه الجليد في اعالي الجبال ، وهو منبع الأنهار الجليدية . || خطم - Glacier Snout منحني في آخر النهر الجليدي يذوب عنده الجليد ، ويتحول الى مجرى مائي . || دارة - Corrie

مسح الأرض لمعرفة الارتفاعات . || - السحاب
Néphoscope آلة لمعرفة اتجاه الغيوم وسرعتها .
|| - اللين Lactoscope أداة تبنى سريعاً بمقدار
المواد السنية في اللبن على وجه التقريب . || تجلية
performance هو أن تم رياضة الفرس فيجلب في
الحلبة .

شي (ث) : جلا (مقابل) (F) Décapér . ||
جلا = جلاء Décrochage عملية تنظيف قطعة
معدنية بالحوامض . || مجلاة = مصقلة Polissoir
لصقل الحجر أو المعدن || تجلي الرب Théophanie

جلوبولين (E) Globulin

مص (اح) : أحد بروتينات الدم ، لا يذوب في
الماء ، وإنما تذوبه محاليل الأملاح المتعادلة .

جلوكوز (سكر العنب) (E) Glucose

مص (اح) : سكر أحادي التسكر ، سداسي
الكربون . || جلوكوزيد Glucoside مادة معقدة
تعطي الجلوكوز عند تحللها بالماء وتوجد في كثير
من النباتات ومن أمثلتها جلوكوزيد الأجدالين في
اللوز المر والشمش والسالسين في الصفصاف . ||
جلوكوزات (calcium) Glucosate الملح
الكالسيوم للجلوكوز . || جلوكوزازون
Glucosazone أو زازون الجلوكوز ينتج من تفاعل
سكر الجلوكوز مع هيدرازين الفينيل مكوناً بلورات
مميزة له .

جلوكوما (E) Glaucoma

مص (مر) : مرض يتميز بارتفاع الضغط داخل
العين . || - ابتدائية G., primary التي لا
يحدثها مسبب خارجي . || - احتقانية مزمنة
G., chronic, congestive وهي التي يلازمها
احتقان بسيط في الأوردة ، مع ارتفاع في الضغط
داخل العين ، بعد نوبة حادة ، ويصاحبها التهاب
في الأغشية أو احتقان بها . || - بسيطة :
G., simple هي التي لا يصاحبها التهاب في الأغشية
أو احتقان بها . || - محفظية G., capsular
نوع من الجلوكوما ، يتميز بجزء وتفتش بالجزء
الأمامي من المحفظة الأمامية للعدسة فتسد زاوية
الجزء الأمامية ولا يصرف ماؤها للأوعية الخارجية ،
ويرتفع الضغط في العين . || - مطلقة (تامة)
G., absolute ويفقد فيها الإبصار تماماً . || النقب أو
التربة في ال- G., trephining in إحداث ثقب
في الصلبة تتسرب منها الرطوبة المائية تحت الملحمة ،
فينخفض الضغط الداخلي بالعين . || جلوكومي
Glaucomatosa .

جليادين = غراء نباتي (E) Gliadin

مص (اح) : مادة غراوية كالجلائين تمثل جزءاً
من الجلوئين .

جليسر ألدهيد (E) Glyseraldehyde

مص (ك) : سكر ألدهيدي ثلاثي ينتج من
أكسدة الجلوسرين .

جليسرول = جليسرين (E) Glycerol = Glycerin
مص (اح) : وهو الشق الكحولي للإسترات
الدهنية .

(٢) يميز كانظ بين الجليل والجليل . الجليل مرتبط
بالتناهي أما الجليل فمرتبط باللاتناهي . الجليل
يصور الانسجام أما الجليل فيصور الصراع بين قوة
الفهم والتخيل . أما جيو Guyau فلا يميز بينها من
حيث إن مصدرهما واحد . وكذلك سوربو الذي
يعتبر أن الجليل ليس إلا أعلى مرتبة من مراتب
الجيل .

شي (ث) : جُلّ (مقابل) (F) Caparaçon .
مص (ط) : الجليسة (L) Primipara المرأة التي
تتجت بطناً واحداً .

جلم

شم (زر) : جلم = مقراض = جلمان = مقراضان
Forces (F) واللفظان الأخيران يعزبان اعراب
التثنية أو اعراب المفرد . مقص كبير لجز صوف
الضأن .

جلمد

مص (جي) : جلمود (E) Boulder تسمية تطلق على
قطع الصخور الكبيرة الحجم التي لا يقل قطرها عن
مائة مليمتر . || الطين الجلودي B. Clay صخور
ترسب من المثالج وهي غير طباقية وتتكون من
جلاميد من الصخر متماسكة بمسحوق صخري تنتج
المثالج .

جلن

شم (زر) : جُلنار (F) Balauste العبيسة من
الفارسية . وهو زهر الرمان أو زهر الرمان البري .
|| جُلنجين = جُلنجين Miel rosat لم أهدت إليها
في المعجمات . والأولى في المفردات . وهما من الفارسية
بمعنى غسل الورد .

جلهم

شم (زر) : جلهم = عوسج أسود (F) Bourdaine
Rhamnus frangula (L) المفردات . نوات من



فصيلة النقبيات .

جلا

مص (فن) : الجلاء والقلمة (الجلي القاتم . الصفة) .
(E) Chiaroscuro (of Italian origin)
(F) Clarté et obscurité هما ما ينشأ من فعل
النور أو الظل في النموذج فيغير نضوع الناصع أو
دكنة الأدكن .

مص (جغ) : الجالية = المستعمرة (E) Colony
(أ) الجالية : جماعة من الناس تعيش في وطن
جديد غير وطنهم الأصلي . (ب) المستعمرة :
إقليم يحكمه أجنبي يتوطنه أو يكتفي باستغلاله
اقتصادياً وعسكرياً .

شم (زر) : جلاوة النحل Enfumage, tapatement
(F) طردها بالدخان لاشتتار العسل أو لغرض آخر .
|| مجلاة Mire مسطرة مرقمة كبيرة تستعمل في

|| جلفانومتر (F) Galvathermomètre .
(E) Galva - thermometer جلفانومتر (لقياس
حرارة التيار الكهربائي) . || التواني Galvano-
mètre à torsion = t. g. ter || - التفاضلي
G. différentiel = differential g. || - الجيب
Boussole des sinus = g. sine بوصة الجيب =
Galvanomètre thermique . حراري || -
thermo g. || - (أو السلك الساكن)
G. t. ou fil chaud = hot wire g. || - دادل
G. duddel = d. g. || - ذو المرأة
G. à miroir = mirror g. || - ذو المغناطيس
G. à aimant mobile = moving mag-
net g. || - ذو الملف المتحرك G. à cadre m.
|| - الظل G. de tangente. || - قذفي
G. balistique . || - لادوري G. apériodique .
|| - مطلق G. absolu . || - المطمن G. astatique .
|| - وترى G. à cordon. string g. || -

جلفط

مص (ق) : جلفط السفينة (F) Galfater . || جلفطة -
Galfatage .

جلق

شم (زر) : جُلوق (L) (F) Ajonc (ulex)
تعریب Ulex قديماً ، عن شرح أسماء المقار . جنس



نباتات شاذة من القرنيات الفراشية لها زهر أصفر
وهي تشبه القندول Calycotome . || - أوربي
A. d'europa ou Genét épineux (u. euro-
pæus) .

جلكتوز (E) Galactose

مص (ك) : نوع من السكريات الأحادية متشاكل
ضوئي مع الجلوكوز والصيغة الكيميائية لكل منهما
كيد ١٢٠ .

جلل

شم (زر) : جِلّ = جِلّ = قشّ (F) Paille
سوق النجيليات ولا سيما القمح والشعير اذا فصل
عنها السنبيل أو الحب ولم تتكسر . فاذا تحطمت
فهو التبن Paille hachée . أما القش فمولدة
وشائمة ولا استعمالها وجه ، ففي المعجمات قش النبات
ييس . فالقش مصدر استعماله المولدون اسماً ليس
النبات ، أي اللباس منه ، ومثل هذا الاستعمال كثير
|| تجليل Pailage ستر الأرض بالجيل ، أي
القش ، أو بالتبن أو الورق أو الزبل أو غيرها لاقتناه
الجلكد أو لأغراض أخرى .

كوش (فل) : جليل (E) (F) Sublime (١) يدل
هذا اللفظ في العصر الحاضر على التمييز عن حكم
بالاعجاب سواء في مجال الفن أو الأخلاق أو الفكر

جليكوجين (الشا الحيواني) Glycogen (E)
مص (ا ح) : مادة متعددة التسكر توجد في الأنسجة الحيوانية . || دورة تحلل الـ Glycolytic cycle . سلسلة من التفاعلات الكيماوية تتم بمساعدة إنزيمات ، وتؤدي الى انطلاق الطاقة في أثناء الحركة
جليكول Glycol (E)
مص (ك) : كحول ثنائي الايدروكسيد صيفته الكيماوية (ك يد ، أيد . ك يد ، أيد) ويستعمل لخفض درجة تجمد بنزين السيارات في بعض المستحضرات الكيماوية .
جليوكزال Glyoxal (E)
مص (ك) مركب ينتج من أكسدة مجموعتي الايدروكسيل الموجودتين بجزيء الجليكول الى مجموعتين ألدهيديتين وصيفته الكيماوية (ك يد ، أ) .
جمبوج Gamboge (E)
مص (ط) : صمغ راتنجي يستخرج من نبات « Garcina hamburg » ويستعمل «سهلاً ومجهداً»
جمجم

جمز
شم (زر) : جمز = جمست = جشت = مشوق (F) Amethyst لم أجد هذه الأسماء في المعجمات الأصلية . ورأيتها في كتب الجواهر . وذكر الجمشت والمشوق في المفردات . جوهر يعد ضرباً بنفسجياً من المرو . والياقوت البنفسجي هو A. oriental جمص
شم (زر) : جاموس Bos bubalus (F) ج جواميس . حيوان أهلي من الفصيلة البقرية (L)



ورتبة مزدوجات الأصابع المجترة ، يربى للحزب ودر اللبن .

جمست Amethyst (E)
مص (ك) : نوع من أكسيد السليكون المتبلور أرجواني اللون أو بنفسجي يميل الى الزرقة ويعد من الأحجار الكريمة ومنه نوع يعرف بالجمست الشرقي ولونه أرجواني وهو نوع من أكسيد الألومنيوم .

جمع Summation, Addition (E)
مص (هـ) : هو ضم الأعداد أو الحدود الجبرية المتشابهة . || (فل) - منطقي (F.) A. logique (E.) logical a. حاصل الجمع لصفين (classes) أو أكثر ، وهو حاصل جمع الأفراد الداخلة في ما صدقات كل منها . || (ك) تفاعل بال - Additive reaction هو تفاعل بين جزئين أو أكثر لتكوين مركب واحد كاتحاد ثاني أكسيد الكبريت بالأكسجين لتكوين ثالث أكسيد الكبريت . || مركب - A. compound هو المركب الذي يتكون بإضافة عنصر أو أكثر الى مركب آخر أو بالاتحاد المباشر بين الجزئيات كاتحاد الكلور بأول أكسيد الكربون لتكوين الفسجين . || (فل) جمعي (F) Collectif (E) Collective ما يطلق على جملة أفراد متشابهين أو على الخصائص المميزة لهم . || ضمير - Collective (F) Conscience هو من الجماعة بمثابة الضمير من الفرد ، فيصدر أحكاماً مباشرة على القيم الأخلاقية

الباردة من جود الثلوج ، وينحدر ببطء . سماه فان ديك نهر الجليد ، والأب أنستاس مثلجة ، وفواد صروف ثلجة وكان يجمع مصر أقر الثلجة ، ولكن المجددة أصلح لأن الكلمة الفرنسية من المجد أي الجليد لا من الثلج ، ولأن الثلجة تستعمل اليوم بمعنى Glacière ، والثلجة بمعنى Réfrigérant . ||
مجمدة = مجمدة Gelée ضرب من المربى يصنع بعصير الفواكه مطبوخاً مع السكر فيصبح كالهلام أو كالجد أي الجليد .

مع (سر) : لتجمد البدائي (E) Initial setting . || - النهائي Final s. . || مدة - S. time .
جر (فر) : جمد Glacer (F) to freeze (E) . || التجمد = التجميد Congélation = freezing . || الاجمادية = cryoscopia = Cryoscopie . || جمدي = Cryoscopique = cryoscopie . || جمد فوق المسخن Glace surchauffée = superheated ice . || جامد = مجمد (مجمد بالثلج أو البرودة) Glacé = iced .

شق (ط) : جمود = شخوص (مقابل) Catalepsy (E) || متجمد Glacial || جمودي Cataleptic مص (ك) : جمد = تجمد Solidify الفعل الدال على التحول من الحالة السائلة الى الصلبة . || (ا ح) تجمد (الفراريات) Gelation تحول المادة الفرواية من الحالة السائلة الى الحالة الجامدة . || (حر) ارتفاع نقطة الـ Freezing point, Elevation of - يطلق على الظاهرة التي تتلخص في أن درجة الحرارة التي يتجمد فيها السائل الذي يقلص عند التجمد ، ترتفع عندما يزيد الضغط الواقع عليه . || انخفاض نقطة - F. p. Depression of - يطلق المصطلح على الظاهرة التي تتلخص في أن درجة الحرارة التي يتجمد فيها السائل الذي يتمدد عند التجمد (كالماء مثلاً) تنخفض عندما يزيد الضغط الواقع عليه ، ويطلق أيضاً على الظاهرة التي تتلخص في أن درجة الحرارة التي يتجمد فيها السائل تنخفض عندما يذاب فيه جسم صلب . || (مر) الجمدة Catalepsy . || الجماد = عالم الجماد Non-organic World . || (فل) : جمود الحس (E) Apathie (F) Apathy (E) حال نفسية لا تبالي بشيء ولا تتأثر بالانفعالات وليس لشيء عليها من سلطان ، ويرى بيرون في ذلك الخير الأسمى للإنسان . ويستعمله الرواقيون أيضاً وإن كانوا يؤثرون لفظ آثاراكسيا (الطمأنينة) .

جم
شم (زر) : جمرة خبيثة = حمى جبرية Charbon bactérien.fèvre charbonneuse (F) مرض معد قاتل يصيب الخيل والبقر والضأن وغيرها وسببه المصيات الجبرية Bactériidies charbonneuses . || - حميدة Anthrax مرض يحصل من جملة دمامل سببها مكورات عنقودية Staphylocoques . || - عرضية أو انتفاخية Charbon sympto- matique ou emphysémateux مرض معد مكروبي يصيب البقر خاصة .

شق (ط) : الجمرة (الحميدة) Anthrax (E) . || الحميدة Carbuncle . || - خبيثة Charbon

جليكوجين (الشا الحيواني) Glycogen (E)
مص (ا ح) : مادة متعددة التسكر توجد في الأنسجة الحيوانية . || دورة تحلل الـ Glycolytic cycle . سلسلة من التفاعلات الكيماوية تتم بمساعدة إنزيمات ، وتؤدي الى انطلاق الطاقة في أثناء الحركة
جليكول Glycol (E)
مص (ك) : كحول ثنائي الايدروكسيد صيفته الكيماوية (ك يد ، أيد . ك يد ، أيد) ويستعمل لخفض درجة تجمد بنزين السيارات في بعض المستحضرات الكيماوية .
جليوكزال Glyoxal (E)
مص (ك) مركب ينتج من أكسدة مجموعتي الايدروكسيل الموجودتين بجزيء الجليكول الى مجموعتين ألدهيديتين وصيفته الكيماوية (ك يد ، أ) .
جمبوج Gamboge (E)
مص (ط) : صمغ راتنجي يستخرج من نبات « Garcina hamburg » ويستعمل «سهلاً ومجهداً»
جمجم

مص (ط) : الجمجمة الزوقية Scaphocephaly (Keel or boat - Shaped head) شكل الجمجمة يصحبه انقلاق مبرك للدروز . || - صغيرة Microcephalic skull . || - ضخمة Brachycephalic s. . || - عريضة - Megalocephalic s. . || - قاربية Scaphocephalic s. . || - مستطيلة Dolicocephalic s. . || - Dolicocephalic s. . || - استطالة Oxycephalic s. . || - طول الجمجمة من الأمام والخلف phaly Depression (or indentation) - انحساف عظام of cranial bones « انخفاض بعض عظام الجمجمة في وقت الولادة » . || الأقطار الأمامية الخلفية الجمجمة Diameters, Antero - Posterior of foetal s. || التثنية لكسور - Trephining for fractures of s. إزالة قرص مستدير من العظم بنشار حلقي . || صنى - Craniotabes حالة يرق ويلين فيها بعض عظام الجمجمة في الزهري أو الكساح . || فدغ - Craniotomy عملية جراحية لتفتيت رأس الجنين وضغطه في الولادة العسرة . || كسر - الجواني Pond fracture of skull ويتسارى انحسافه في جميع نواحيه . || يافوخا - Fontanelles of s. || الفقارة المجمجمة (ج. فقارات) Cranial vertebra شدقة جمجمة تعتبر نظيرة لفقارة شوكية . || الودم المجمالي البلعومي Craniopharyngioma ورم يتكون من بقايا المسال المجمالي البلعومي (علم الأجنة) .

مص (قف) : جامع Delinquent (E) في علم نفس الطفل : الحدث الذي ينتهك جرمة القانون ، ويطلق أيضاً حيث لا يكون الذنب خطيراً بحيث يوصف بالجريمة .
جمد
شم (زر) : جمد Geler (F) أي تماسكت أجزاؤه . || مجمدة Glacier على وزن مفعلة . جمد متراكب عظيم ، يتكون في الجبال العالية

مص (قف) : جامع Delinquent (E) في علم نفس الطفل : الحدث الذي ينتهك جرمة القانون ، ويطلق أيضاً حيث لا يكون الذنب خطيراً بحيث يوصف بالجريمة .
جمد
شم (زر) : جمد Geler (F) أي تماسكت أجزاؤه . || مجمدة Glacier على وزن مفعلة . جمد متراكب عظيم ، يتكون في الجبال العالية

Social. اختيار - S. Selection || موقف -
 S. Situation. تضامن - S. Solidarity ||
 بناء - S. Structure. مسح - S. Survey ||
 نسق - S. System. قياس - Sociometry ||
 تغيير - S. change. اتصال - S. contact ||
 ضبط - S. control. ضبط - للصناعة
 S. disorder - خلل || S. control of Industry
 سوء تنظيم - S. disorganization. بعد -
 S. distance. توازن - S. Equilibrium ||
 علم النفس ال - S. Psychology. تاريخ -
 S. History. تكامل - S. Integration ||
 تفاعل - S. Interaction. فعل -
 S. act. مذهب الاسمية - S. Nominalism ||
 موضوع - S. Object. نظام - S. Order ||
 تنظيم - S. Organization (Anthropology)
 التأمين ال - Assurance s. (F) s. insurance (E)
 تأمين يراد به الاحتياط من نتائج بعض المخاطر التي
 تستهدف لها فئة معينة من الأشخاص بسبب حالتهم
 المادية أو ظروفهم الخاصة. (اج) انثروبولوجيا
 اجتماعية S. Antropology (E). تنشئة Sociali-
 zation. حركة - S. movement ||
 سببية - S. Causation (S. Causality) ||
 عدالة - S. justite. مشكلة - Problem. ذ.
 نظريات - Sociological Theory. واقعية
 Social Realism. (تا) مجمع الكرادلة
 Consistory. ال - Oecumenical
 Council اجتماع تشهد كل الهيئات الكنسية للنظر
 في العقيدة، وتعتبر قراراته نهائية. (هم) - الرماد
 الرماد المتخلف من إحراق الوقود الصلب. (اج)
 مجتمع Society. شعبي Mass S. ||
 الفطرة Gemeinschaft. ال - Peasant
 Society. محلي = جالية Community ||
 (ج) - ذروي Climax C. جماعة من الأحياء
 وصلت الى ذروة نموها وظلت كذلك ما دامت
 الظروف البيئية التي تحيط بها ثابتة. (اج)
 مجتمعي Societal. تجمع Aggregate. (تا)
 - Cumul (de bénéfices) (F) ضم بعض الشيء الى
 بعض كتجمع أرباح وثيقة التأمين. (فل) -
 Agrégat (F) Aggregate, Aggregation (E)
 مجموعة أفراد شتى لا تؤلف وحدة. (ك) -
 Association. اتحاد الجزئيات البسيطة لتكون
 جزئيات أكبر وزناً مثل جزيء الماء ينتج عنه
 (سد) أ س || (حض) التجميع Assembly
 تجميع المفردات والأجزاء في مجمع واحد تهيئة لعمليات
 أزواج وتشبيث التماثيق بالغراء أو بغيره. (فل)
 - Colligation (F) Colligation (E) جمع عدة
 ملاحظات عن ظاهرة معينة تؤدي الى حكم. وهو
 ضرب من الاستقراء. (اج) - ثقافي Cultural
 accumulation. ال - Totalitarianism
 مجموع Sum هو نتيجة ضم الأعداد أو الحدود
 الجبرية المتشابهة. (ط) ال - أو الجهاز System. ||
 الهضمي Digestive system أو الجهاز الهضمي.

الناشئة عن ذرات المركب. (ق) الجمعيات
 Sociétés de secours mutuels (F) ||
 التعاون الزراعي S. coopératives agricoles (F)
 S. Agricultural co-operative s. (E) هي
 جمعيات يؤسسها عادة صغار الزراع للحصول على
 مزايا خاصة. || - الاستهلاك التعاونية S. c. de
 Consumers C. S. (E) ||
 وهي جمعيات غرضها الاستغناء عن الوسيط وهو
 تاجر التجزئة، فهي تشتري بالجملة وتبيع لأعضائها
 ولغيرهم. || - البناء التعاونية S. C. de cons.
 truction = Building C.S. ||
 وهي جمعيات تتكون من العمال وغرضها التخلص من
 ارباب الاعمال. || (مؤ) اجتماع تحضيرى Prepara-
 tory meeting (E) Réunion préparatoire (F)
 - توجيهى Séance préa- Briefing m. (E)
 (F) lable d'instructions (F) || - دورياً
 To meet at regular intervals (E) Se réunir
 périodiquement (F) || - رسمى Official
 meeting. (E) Réunion, assemblée officie-
 lle (F) || - شعبي Rassemb- Mass m. (E)
 (F) lement Populaire (F) || - غير رسمى
 Unofficial m. (E) Réunion non officie-
 Round table m. (E) || - المائدة المستديرة
 (E) R. de table ronde (E) || - متخصصين
 Panel m. (E) R. de quelques spécialis-
 tes (F) || - من وقت الى آخر = دورى
 To meet periodically (E) Se réunir de
 temps à autre (F) || - إعداد الاجتماع
 aration of the meeting. (E) préparation
 (F) de la réunion (F) || - بين دورات -
 ween sessions (E) Pendant l'intercession,
 entre les sessions (F) || - تداخل أوقات
 الاجتماع Overlapping with other meeti-
 ngs (E) Chevauchement avec d'autres
 réunions (F) || - توجيه (أو ارسال) دعوة ل-
 To address (to send out) a (letter of)
 convocation (an invitation) (E) Adresser
 (envoyer, lancer) une convocation (in-
 vitation) (F) || - ظروف - Conditions
 under which the meeting is held. (E) con-
 ditions de la réunion. (F) || - الدعوات ودعوات
 Invitations and convocations (E) -
 Invitations et convocations (F) || (اج)
 علم - Sociology (E) || علم - الدينى
 S. of Religion. || علم - القانوني S. of law
 || علم - المعرفى S. of knowledge. || اجتماعي

لأعمال معينة، يرضى ويسخط، ويجذب أو يشور.
 ويتألم. || علم النفس ال - C. (Psychologie)
 علم ينصب على دراسة الأحوال النفسية للجماعات
 المختلفة. || (اج) عقل - Croup mind (E)
 (تا) الجامع = المختارات القهية Digesta
 Pandectes موسوعة جمعت أحكام القانون الروماني
 المدني والبريتوري، أمر بوضعها جستنيان وهي
 مقتطفات، وأوردت النصوص المختارة من المؤلفات
 القهية المعتمدة، ولذا يطلق عليها أيضاً المقتطفات.
 || الجامعة: الحساب السنوي الختامي (يرد لهذا
 اللفظ تعريف عند ابن ممتي). || (اج) جماعة
 Group. || (فل) جماعة Communauté (F.)
 Community (E.) كل طائفة مشتركة في بعض
 المصالح أو العواطف أو المعتقدات كالجماعات الدينية
 || (اج) الجماعة التامة = الجمع التام Double
 octave. || - ذات نفوذ Pressure Group.
 || - مرجع Reference g. || - ديناميكية -
 G. Dynamics. || سلوك جماعي Collective
 Behaviour. || (فل) جماعية Communauté (F.)
 Collectivism (E.) نظام اقتصادي اجتماعي يعمل
 وسائل الإنتاج تحت إشراف الدولة، عن طريق
 هيئات عامة أو جمعيات إنتاجية، وهو ضرب من
 الاشتراكية يمتاز بنزعة ديمقراطية وتخفيف لتدخل
 السلطة المركزية. || (ج) - Zooid أحد أفراد
 مستعمرة من الجماعيات مع هيكله الصلب الذي ينفله
 ويعتبر وحدة بناء لمستعمرة الجماعية. || الجماعيات
 Polyzoa = Bryozoa طائفة من شعبة الرخوانيات
 تعيش في مستعمرات. وتتكون المستعمرة من عدد
 كبير من الأفراد الصغيرة التي يوجد كل واحد منها
 داخل هيكل صغير من مادة قرنية أو كلسية أو
 خليط منها. || (فل) إجماع Consensus (F)
 اتفاق الخاصة أو العامة على أمر من الأمور واعتبار
 ذلك دليلاً على صحته. ويقصره فقهاء الإسلام على
 اتفاق المجتهدين من المسلمين في عصر أمر ديني، ويمد
 أصلاً من أصول التشريع || ال - C. Consentement
 (E) Assent, Consent (F) هو (١) بوجه عام:
 اتفاق الناس على رأي. (٢) فقهاً: اتفاق المجتهدين
 من المسلمين في عصر مل العصور على حكم شرعي،
 وهو أصل من أصول الفقه الإسلامي. || (اج)
 بالإجماع Unanimity (E). || بمجمة حضرية
 Conurbation. || (صح) مستجمع الأمطار
 Catchment area, gathering ground ||
 (اج) تجمعات سكنية Conglomeration. || (مؤ)
 جمعية (F) Assemblée (E) Assembly. || (اج)
 سرية Secret society (E). || (تا) ال - التشريعية
 Legislative Assembly. || (ق) - التأسيسية
 Assemblée constituante (F) || - عومية
 A. générale || - تأسيسية A. générale
 constitutive || - غير عادية A. générale
 extraordinaire || - عادية A. générale
 ordinaire || ال - الوطنية A. nationale ||
 (ك) خاصة جمعية Additive property (E) خاصة
 في المركب لو قدرت لكانت مساوية لمجموع الخواص

جملة العقول الفردية ، إلا أنه يؤلف كلا مفارماً لها كما يؤلف التركيب الكيميائي شيئاً مفارماً للعناصر .
 || جماعة (F) c.me (E) Collectivism (١) ظهر هذا الاصطلاح في ١٨ سبتمبر عام ١٨٦٩ في جريدة « Le progrès » السويسرية ويقصد به الملكية المشتركة لوسائل الانتاج والتوزيع . (٢) في فرنسا أصبح هذا المصطلح مرادفاً للاشتراكية الماركسية الثورية (للالاند) في مقابلة وأسمالية الدولة . ||
 مجاميع Aggregate = agrégat عند لينتزر المركب ليس إلا « مجاميع » من العناصر البسيطة .

شم (رج) : جماعة (طائفة) (E) Community (F) communauté في علم البيئـة : كل جملة من المتعضيات « الأحياء » تعيش معاً ، دون ذكر خاص لأحوالها البيئية . || جماعي - Gregarious = gré- gaire صفة ما يعيش ويتناسل عموماً على شكل زمر أو جماعات نفية ، خلافاً لأفراد شجرها أنواعها مختلطة . || جمعية Society = société في علم البيئـة : جماعة ذرية تكون في مساحة تتميز بنوع واحد سائد ، أو بعدد قليل من الأنواع السائدة وتتميز تلك الجماعة بنوع واحد تحت النوع السائد وقد يكون لها مظهر موسمي خاص ، أو تكون طبقة من الجماعة الكبرى التي تنتمي إليها . || مجموعة نباتية Association, plant = a. végétale في علم البيئـة : جماعة نباتية لها تركيب زهري معين ، ولها مظهر متماثل ، وتكون نامية في أحوال بيئية متماثلة . وهي الوحدة الأساسية في علم بيئـة الجماعات «سينوكولوجية» . ومن الراجح أن تكون مقصورة على جماعات القمة « الذروة » . || (زر) : المجموعة (F) Groupe مجلس مجمع مصر . تشكيلة من النظم Systèmes تكونت في حقب من الأحقاب الطوبوية المدى ، ويكون عدم التوافق بينها وبين مثيلاتها على أشده . يقال مثلاً المجموعة السحيقة g. archéen أي الصخور التي تكونت أثناء الدهر السحيق ، والمجموعة الأولى G. primaire أي الصخور التي تكونت أثناء الدهر الأول ، وهكذا يقال المجموعة الثانية والثالثة والرابعة . || جمع الراتينج Gemmage استغلال راتينج الصنوبريات بجز سوق هذه الأشجار والتقاط ما يسيل منها من راتينج . || الصلج Decoconnage وهي الشرائق تجمع من الأغصان التي ترتقي إليها دود القز . || جمعية تربية الدواجن أو الحيوانات الأهلية = شركة تربية الدواجن أو الحيوانات الأهلية « société Élevage » d' تكون شركة إذا كان لها أغراض تجارية وإلا فهي جمعية . ويقال جمعية « أو شركة » تربية الحيوان اجتزاء . || جمعيات التساعف = جمعيات الإسعاف المتقابل = جمعيات الإسعاف التضامني أو التعاوني Sociétés de secours mutuel . || - زراعية S. d' Agriculture جماعة يتحدون للدفاع عن حقوقهم . وكذلك جمعيات لها صبغة علمية تدرس الشؤون المتعلقة بالزراعة وما إليها .
 شي (ث) : جمع = ربط = وصل = تركيب (مقابل) (F) Assemblage . || مجمع الرهبان =

الكلبوية (ك يد) (ز -) . || - كربوكسيلية Carboxyl g. مجموعة أحادية التكافؤ صيغتها الكلبوية (ك أ يد) توجد متعددة مع الأيدروجين أو أي مجموعة عضوية لتكون امحاضاً عضوية . || مجموعات الكوكسيل Alkoxy groups مجموعات الكلبيية متصلة مع بقية جزيء مادة ما بذرة أكسجين مثل المجموعة الإيثوكسية أو الميثوكسية . || (هـ) - متساوية العزوم Equipomental systems إذا وجدت مجموعتان آليتان بحيث تكون عزوم القصور لإحدهما بالنسبة لجميع المستقيمات مساوية لعزوم القصور للثانية على الولاء كانت المجموعتان متساويتا العزوم .
 جر (فر) : جمع (مقابل) (F) Tctalizer (E) . || - Grouper = to group . || جمع (E) Addition (F) (E) . || - المتجهات A. des vecteurs = a. of vectors . || تجمع - Groupe = a. , assembling . || جمع - Somme = sum مجموع . || ment = grouping . || - = جملة = كلية Totalité = t,y مجموع = زمرة = جماعة = Groupe = group - set . || - = نظام = وسيلة Système = system . || - أو زمرة عناصر عمود Groupe d'éléments de pile . || - إحدائيات متعامدة - Système de coordonnées rectangulaires = system of rectangular coordinate laires = S. d'ondes stationnaires . || - أمواج متوقفة . || - stationary wave s. Formu- laire = formulary collection of formular . || - الصيغ . || - Groupe transformateur . || - محرك . || - transformer set . || - مقترنة . || - accouplé = coupled system . || - المكثفة . || - S.s condensés . condensed s. مولدة (للكهرباء) Groupe générateur , g. élec- . || - = جميعاً تولد . || - Trogène . generating set . || - = جميعاً تولد . || - Totally = totally . || - مجموعات أحادية التغيير Systèmes univariants = univariant . || - متساوية العزوم S. à moments . || - متكافئة égaux = equipomental s. الحركة S. équivalents au point de vuciné- tique = kinetically equivalent s.
 كوش (فل) : اجتماع الضدين (قانون ...) (F) - (E) a. (loi de) عند مدرسة التحليل النفسي يعني ان الصراع يقوم في طبقات العاطفة الواحدة نفسها فكل عاطفة مها تكن سامية ، تحمل في ثناياها بذور العاطفة المناقضة لها . فالشقة تكون دائماً مزوجة بشيء من القسوة ، والتعذيب بشيء من العطف ، والحب بشيء من البغضاء . || جمعي (F) Collective (F) collectif (١) اسم الجمع (E) C. term . || يطلق على أفراد كثيرة مجتمعة ، ولكنه لا يصدق على كل واحد منها على انفراد مثل جيش وشعب وإن خصص اسم الجمع صار جزئياً (F) Singulier كما نقول الجيش العربي والشعب العربي . (٢) في علم الاجتماع عقل جمعي Conscience collective هو

|| (ك) مجموعة Group تطلق في الكيمياء على عدد من الذرات تتحرك في التفاعلات الكيميائية دون انفصام بينها فكانما هي ذرة واحدة . مثال ذلك المجموعة الأيدروكسيدية . || (جي) - ال - G. المرحلة الصخرية من العمود الجيولوجي التي تتكون في أثناء حقب من الأحقاب الجيولوجية وتتميز الحفريات التي توجد فيها بصورة عامة تختلف اختلافاً بيناً عنها في غيرها من المجموعات (وهي الوحدة الصخرية من العمود الجيولوجي التي تقابل الحقب) . || - الأولى Primary G. الصخور الرسوبية التي تكونت أثناء الدهر الأول . || - الثانية Secondary g. الصخور الرسوبية التي تكونت أثناء الدهر الثاني . || - الثالثة Tertiary G. الصخور الرسوبية التي تكونت أثناء الدهر الثالث . || - الرابعة Quaternary G. الصخور الرسوبية التي تكونت أثناء الدهر الرابع . || - الحديثة Kainozoic g. الصخور التي تكونت أثناء الدهر الحديث وهي عادة تقل صلابة عن الصخور السابقة لها وهي المجموعتان الثالثة Tertiary G. والرابعة Quaternary G. || - جستنيان التشريعية Cod. x justinianus مجموعة أصدرها جستنيان تضم جميع المراسم الامبراطورية الصادرة منذ عهد هادريان ، مبنية حسب الموضوعات ومرتببة ترتيباً زمنياً . || - المرسوم المستحدثة Novellae Constitutions (E) بعد صدور المجموعة التشريعية سنة ٥٢٤ صدرت تشريعات كثيرة من جستنيان نفسه جرى جمعها في كتاب سمي « بمجموعة المراسم المستحدثة » . || (ق) - ال - الدائنة Masse active (F) ou m. créancière هي مجموع العناصر الدائنة وتتكون الحقوق في المجموعة الدائنة من المصروفات التي أنفقت الربان إذا تقرر اعتبارها خسارة عامة ومن تعويض الأضرار المادية التي أصابت السفينة أو البضائع المشحونة عليها . || - المدينة M. passive ou débitrice هي مجموع العناصر المدينة ، تشمل هذه المجموعة كل الأموال التي اشتركت في الرسالة البحرية منذ ابتداء السفر سواء كانت البضائع التي اشترك بها الشاحنون أو السفينة واجرتها التي اشترك بها المجهز . || (ك) - اربلية Aryl group مجموعة ايدروكربونية اروماتية آرية تحوي ذرة ايدروجين اقل من جزيء الأيدروكربون المشتقة منه . || - اسيلية = حضلية Aciyl g. هي المجموعة الأحادية التكافؤ الناتجة من إزالة مجموعة الأيدروكسيد من جزيء حمض عضوي . || - الكلبينية Alkylene g. مجموعة تقل بذرة ايدروجين عن مجموعة الألكيل المناظرة وهي ثنائية التكافؤ . || - ألكيل Alkyl g. تنتج بإزالة ذرة ايدروجين من ايدروكربون أليفاتي . || ال - الأمينية Amino g. مجموعة أحادية التكافؤ صيغتها الكيميائية (ن يد -) وتتكون من النتروجين والأيدروجين ولا توجد منفردة . || - الكاربونيل Carbonyl g. مجموعة ثنائية التكافؤ صيغتها الكلبوية = ك أ توجد متعددة مع غيرها من العناصر او المجموعات . || - الكاكوديل Cacodyle g. مجموعة عضوية زرنيفية أحادية مكونة من ذرة زرنينغ متصلة بمجموعتي مثل وصيغتها

يزين طنف المابد القديمة والمقابر .

جن

مص (اح) : تجمين = جناح غطائي Tegmina (Sing. tegmen) لفظ يطلق على الزوج الأمامي من الأجنحة في الحشرات مستقيمت الأجنحة .

جهاز

شي(ث): جئناز (F) Gymnase ملعب الرياضة البدنية ، معهد الرياضة البدنية .

جئناز

شم (زر) : جئناز (F) Cymnoclade ou Chicot (F) Gymnocladus (L) من اليونانية بمعنى عارية الأضغان إشارة إلى منظر أغصانها العارية في الشتاء. جنس شجر من الفصيلة القرنية . - كندي G. du Canada . Chicot du Conada . Bonduc (G. canadensis) .

جهر

مع (تب) : الجهرية = اتحاد (F) Association مص (اج): جمهور (E) Public . # جمهورية - Repu- blic . # القنصلين = - القنصل Consulate . # مذهب الجمهوريين Republicanism .

جنب

شم (رج): جنبية = جنبية (والشجيرة هنا غير صحيحة) شrub (E) Arbuste, Arbrisseau (F) معمر حشبي يتميز ، في وضوح ، من المشب المعمر ، بساقه الدائمة الخشوشة ، ويتميز ، في وضوح أقل ، من الشجر ، بأنه يكون قليل الارتفاع ، وإن شاخ ، وبأن نمو فروعه يبدأ من قاعدته . ويفلب ان يكون اطلاق اسم الجنبية والجنبية مقصوراً على النباتات التي يكون ارتفاعها أقل من أربعة أمتار . # جانبية الأنبية (المقطع الجانبي للأنبية) Vegetation profile = Profil de végétation رسم بياني للأنبية في حرجة ، على طول خط ، أو على طول مستطيل ضيق وهو بين مسقطها الرأسي « مرتسما الشاقولي » . # جنبية Suffruticose . De sous - arbrisseau المنسوب الى جنبية قرمة . # جنبية الرباط = ليفسطوم (L) Ligustrum Troène (F) لعل بلينيوس أراد هذا المعنى من الكلمة اللاتينية . ولم أجد لهذا الشجر اسماً عربياً . وساء شرف العفو ولم أجد العفو بهذا المعنى . أمّا عيسى فسمى نوعه الشائع الياسمين والياسمون وهما تدلان على نبات آخر مشهور. جنس جنبيات للترين من الفصيلة الزيتونية . # -- الساحل = نيزية Nesea (F) (L) لأن أنواعها تثبت في السواحل . جنس جنبيات للترين من الصباريات . # -- فصافية الورق (F) N. à teuilles de saule (F) (L) (N. salicifolia) .

مع (سر) : جنبية Barge . # (سك) دكة التحميل الجانبية Side Loading Ramp (E) # الجانبي = خط جانبي Siding .

مد : الجنب Pleurodynie . # الجنبية Profile, provile .

جر (فر) : جانبي (E) Latéral (F) Lateral (E) . # جانبياً = Latéralement = Laterally . # شي (ث) : جانب (مقابل) (F) Flanc . #

sa (C. velu) .

شق (ط) : تجميل = مرمم بمجل للجلد (مقابل) Cosmetic . # جملة عصبية مستقلة Auditory Autonomic Nervous System . # -- -- Haversian S. . # -- -- N.S. عائية قلبية Cardiovascular S. .

جر (فر) : بمجل (E) Esquisse (F) Sketch (E) . # جملة (في حساب الربح) Som- Montant = Amount = me . # الجملون = المنسجم = Truss .

شي (ث) : بمجل = مخطط إجمالي (مقابل) Esquisse = Croquis (F) . # مشروع (أول خطوط الرسم أو التمثال) . Ébauche

كوش (فل) : جملة (F) Totalité (E) Totality (E) إحدى المقولات الاثني عشر عند كانط موضوعة تحت عنوان الكم باعتبارها مركب Synthèse . ومقولات الكم هي : وحدة : مثل كل الناس مائتون كثرة : مثل : بعض الناس فلاسفة . جملة : مثل : سقراط عالم .

مص (فل) : الجمال (E) Beau (F) Beauty (E) صفة تلحظ في الأشياء وتبعث في النفس سروراً ورضا . # (حض) : التجميل (E) Make up . # التزييق أو الزواق . # (ه) جملة (في حساب الربح) Amount هي نتيجة ضم الربح الى رأس المال . # (صح) - الجوامد الذاتية Total solids in solution . # - العسر T. hardness . # (فن) : الممثل (E) Sketch (E) Croquis et Esquisse (F) رسم يلم بأهم ما في الصورة أو الرسم من حيث النسب والأبعاد والموضع والحركة والشية ولا يشترط فيه الاتقان . الرسم - الملون S. in Colour or colour s. (E) E.bauche (F) هو رسم بمجل بالألوان .

شم (زر) : إجمام = جث (F) Recépage قطع الشجرة الصغيرة أو الكرمة على مقربة من الارض اما لتطعيمها ، واما بعد التطعيم لكي ينمو الطعم فيخلف الساق المقطوعة . وقد تحت الشجرة الهرمة لتجديد شبابها . # جمية = فاقالية Phacélie (L) (Phacelia) (F) زهرة الجملة ، من اليونانية الماعا الى شكل زهرها . جنس زهر من الفصيلة المحببية . # - جربسية P. campanulaire (P. campanularia) .

شق (ط) : جمجمة (E) Cranium . # خزع ال- Craniotomy . # خازع - Craniotomy . # قطع - Craniectomy . # قياس - علم ابعاد Craniometry . # يتقاش - Cranio - clast . # جمجمي Cranial .

شي (ث) : جمجمة الثور (F) Bucrane نقش



فصل الكتاب = اصحاح = سورة Chapitre (E) . # مجموعة Armerie . Collection . # - أسلحة Armerie . # - قوالب Gypsothèque . # - النقوشات الدقيقة = متحف المنحوتات Glyptothèque (E) . # - نواتي، زخرفية Membre . # جامع = جامع الطرّف (من يجمع مختلف الطرّف) collectionneur . # شق (ط) : جماع = وقاع Copulation (E) . # -- = مقارفة جنسية Coitus . # -- = (فعل جنسي) Pareunia = Coitus . # -- = (بدون زواج) Concubitus . # جمّح = مّجّح = ملتقى Confluent . # جدري - Smallpox (E) . # يجمع = يضم = يتراكم Cumulate . # جمع = ضم = تراكم - Cumulation . # تجمعي = تراكمي Cumulative . # مجمع = مؤتمر Congress . # جماع = نكاح Sexual C. .

مد : جامعة الدول Confederation of states (E) . # - عصبية Neurone . # اجتماعيات نباتية Phytosociologie (F) . # الاجتماعية Socialism (E) .

جل

شم (زر) : جمّل (F) Chamcau (F) Camelus (L) جنس حيوانات دواجن من فصيلة الجمليات ورتبة المجترات . # - ذو سنامين = فالج C. à



deux bosses (C. bactrianus) في أواسط آسيا ويكثر في تركستان ويران وتبت . # - وحيد السنام C. à une bosse ou Dromadaire (C. dromedarius) (جل عربي) اسماؤه العربية كثيرة وهو جل بلادنا العربية . # جمليات =



إبلات (F) Camélidés فصيلة الأبل من رتبة مزدوجات الاصابع المجترات ، تشمل الجمل والفالج وجمال أمريكا مثل اللامة والألبكة . # جمل = إجمال = توحيد = ضم «Réunions» Parcelaires ou Remembrement الشامية . # جمالية = جنبية الجمال = فالوتمنوس (F) Calothamnus (L) (Calothamne) من اليونانية فالوس أي جميل وثمنش أي جنبية . وكثيراً ما استعمل ابن البيطار لفظ ثمنش لما كان من النبات بين العشب والشجر أي بمعنى جنبية . جنس جنبية للترين من الفصيلة الآسية . # - مدمّنة C. sanguinea (C. sanguin) . # نخيلة C. villosa (C. grèle) . # - وبرة C. villosa .

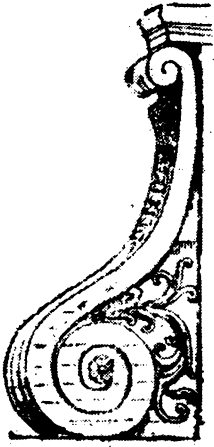

جنجوزا (H. Japonicus) H. du Japon (H. Japonicus) بزرع للترين .
|| زريمة الـ (F) Houblonière أرض مزروعة جنجلاً .

جنجوبيلوبا « شجرة المعبد » (E) Ginkgo bitoba

مص (ا ح) : نباتات من عاريات البذور يتبع رتبة للجنجولات .

جنجوزا (E) Gangoza

مص (ط) : إصابة الأغشية المخاطية في التوتية .

جنج

شم (زر) : جناح (F) Aile ج أجنحة وأجنح .
جزء يصلح للطيران من جسم بعض الطيور وبعض



الحشرات واللبونات وهو أيضاً امتداد بعض الأعضاء في النبات كما في ثمرة القيقب . || نصفية الـ -
Hémiptères ou Rhynchotes رتبة من الحشرات من فصائلها الأرقيات والبقيات والزيبات . واليها تنسب رتبة عديمات الأجنحة كالقمليات . ||
Chiroptères رتبة من الثدييات من فصائلها اللطواطية والحفاشية وورقية الفم وعرفية المنخر الخ . وسأها مجمع مصر الحفاشيات

على حين أن هذه فصيلة من فصائلها كما ذكرت . ||
جناحية = ثمرة جناحية Samare ثمرة يابسة وحيدة البذرة لا تتفتح امتد غلافها على شكل جناح رقيق طويل ، مثالها ثمرة الدردار والقيقب .

شق (ط) : جناح = تنوء جناحي (E) Ala . ||
كبير (الـ) الكبير للعظم الوتدي (A. Magna) . ||
جناحا الأنف (E) Ala Nasi . || جناحي

Pterygoid . || عضلة جناحية (P. Muscle) . ||
مسافة - فكية Pterygomandibular Space

شي (ث) : جناح = قسطاط (F) Pavillon . ||
- جانبي (في الكنائس) Collatéral . || -

(في الكنيسة وغيرها) Bas-côté . || - الدرابين
Alette . || الـ - الصالب (في الكنيسة)

Transept . || - الكنيسة (Nef) . || جناح البناء

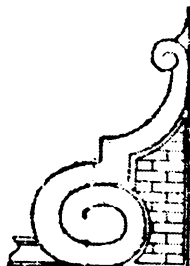

= - جهة Côté . || جانبي Latéral . ||
الشكل = إنسيابي = متنوع المقاطع Profilé . ||
جانبيّة = منقطع Profil .

شق (ط) : التهاب الجنب (E) Pleuritis . || ألم
- Pleurodynia . || ذات - Pleurisy . || غشاء

- Pleura . || جانبي Latéral . || تقوس -
Pleurothotonos . || اجنبي = غريب = دخيل
Extraneous

مص (ا ح) جنبية (E) Bush وكل شجرة صغيرة تظل
صغيرة وإن شاخت . || (ط) : الجنبية Pleura

وهي الغشاء الجهلي للثة . || أدواء - Pleural
affections وهي حالاتها المرضية . || ذات الجنب

= البرسام Pleurisy . التهاب في الغشاء المحيط
بالرئة . || الإلتهاب الجنبى الرئوي الإشعاعي

Pleuropneumonitis radiation . || (فن)

الجانبيّة (F) Profil (E) Profile الرضعة التي يظهر
فيها جانب الجسم أو مثاله الى الناظر . || (هـ)

الأحرف - للناظر Lateral edges of a prism
هي المستقيمات المتوازية الواصل كل منها بين رأسين

متناظرين من قاعدتيه . || الأوجه - للهرم
I. faces of a pyramid في المثلثات التي

قواعدها أجنح قاعدته ورؤوسها مجتمعة في النقطة
الخارجة عن هذه القاعدة . || (ق) مركز

الأجانب أو تمتع الأجانب بالتمتع Condition
des étrangers la Jouissance des droits par

les étrangers (F) هو ما يتمتع به الأجانب في الدولة
من الحقوق العادية مثل حق تملك العقارات وحق

التقاضي لدى محاكم الدولة وعنى ذلك فلا يشمل هذا
الاصطلاح بيان الحقوق الاستثنائية التي قد يتمتع بها

الأجانب بالنظر إلى اعتبارات معينة مثل حقوق
الممثلين الدبلوماسيين والقنصلين .

جنح

شم (رج) : جنح (ج أجنات وجنوح على القياس)
Taproot (E) Pivot (F) الجذر الاول « أي

الأصلي » الحاصل من الامتداد المباشر لجذير الجنين .
وهو على العموم جذر غليظ يهبط شاقولياً من مركز

الشجرة . || - Racine pivotante (F) ج أجنات
وجنوح على القياس . وهو أرومة نمت كثيراً

وجلت في قدها عن متفرعاتها أي عن الجذيرات
مثالها الجزرة والفجلة .

جنجر مانيات (F) Jungermanniacées

شم (زر) : منسوبة الى نباتي ألماني . فصيلة نباتية
من طائفة الكبدية .

جنجل = حشيشة الدينار (Hum -) (F) Houblon
ulus lupulus (L)

شم (زر) : الأولى عن المقتطف قديماً . والثانية عن
أحمد ندى . وجعل لوكلر الجنجل مرادفاً للهلينون

في ترجمة المفردات . وكل من الجنجل وحشيشة
الدينار هو هنا اصطلاح حديث شائع . نبات عشبي

بمعمر من الفصيلة القنبية او قل من الفصيلة القرصية
والقبيلة القنبية ، ينبت عندنا برياً ، ويزرع في أوربة

فستعمل مخاريط أزهاره في تعطير الجمعة « البيرة »
وتؤكل صفار نوايمه كما يؤكل الهليون . || - اليابان

Aile . || جناح = دعامة حلزونية Aileron .
|| مقصوص الأجنحة Aptère مثال النصر وهو
مقطوع الجناحين .

مص (ق) : جنحة (Délit) . || (ا ج) : جناح =
منحرف Délinquent . || جناح الأحداث =

Juvenile Delinquency (E) انحراف الأحداث .
|| (جي) : الجناح المقلوب (الطية) Inverted

« of fold » Limb هو جناح الطية عندما يتعرض
للحركات الأرضية فيلتف بزواوية أكثر من ٩٠ درجة

حتى يبلغ وضعه الحالي . || (ا ح) : جناحي الشكل
Aliform . || لا يوصف بها المتمضي

الذي لا أجنحة له مثل بعض الحشرات . || (ط)
جناحا العظم الوتدي Alisphenoids . || (ا ج) :

جنوح = انحراف Delinquency . || (ق) :
- السفينة = تشط السفينة Echouement du

navire || الـ - العمد E. volontaire . ||
(ا ح) مجنح Aliferous ذو أجنحة .

مع (تب) : جناح ايسر (E) Outside left . ||
- اين O. Right .

جنح

مص (تا) : الجندي المرتزق (ج . الجنود المرتزقة)
Mercenary (E) .

مد الجند القومي (مقابل) (E) National militia
شي (ث) : جندي روماني (F) Légionnaire جندي

الفيلق الروماني .
جنجل

مص (جنج) : الجنجل (E) Cataract مكان في مجرى
النهر فيه حجارة يشتد عندها جريان النهر .

شي (ث) : جنجل = جلمد (مقابل) (F) Bloc
جنديانة (E) Gondwana Land .

مص (جي) : قارة عظيمة يعتقد أنها كانت وحدة
برية في الأزمنة الجيولوجية القديمة (الحقب القديم)

ونشأ عن تشققها وانحراف نواتج التشقق تكون
القارات الحديثة : أفريقية وأمريكا الجنوبية

وأستراليا وجنوبي آسيا والقارة القطبية الجنوبية .
جنز

شي (ث) : جنازي (مقابل) (F) Funéraire
جنس

كوش (فل) : جنس (F) Genre (L) Genus
الجنس كسلي مقول على كثيرين مختلفين بالحقيقة في

جواب ما هو من حيث هو كذلك فالكسلي جنس
وقوله مختلفين بالحقيقة يخرج النوع والحاصة والفصل

Conflit positif de n. حالة تنشأ من تمتع الشخص
بأكثر من جنسية . || حيازة - أو الحالة الظاهرة
Possession d'état هي ممارسة الشخص لحقوق
الجنسية والتزاماتها سواء أكان متمتعاً بهذه الجنسية
قانوناً أم كان غير متمتع بها . || سحب -
Retrait de la nationalité تجريد الوطني الذي
كان أجنبياً وكسب جنسية الدولة من هذه الجنسية
مثل ذلك الأجنبي الذي يتجنس بجنسية الدولة
فيجوز سحب هذه الجنسية منه خلال خمس سنوات
من تاريخ تجنسه وتعتبر مدة خمس السنوات فترة
اختبار تجنس وتستقر الجنسية بعد انقضاء هذه المدة
فلا يجوز سحبها بعد ذلك وإنما يجوز إسقاطها على
سبيل العقوبة . || عديم - Apatride شخص
لا يتمتع بأية جنسية . || فقد - Perte de la
nationalité (lato sensu) زوال الجنسية عن
الشخص لسبب من الأسباب التي يجدها القانون .
|| متعدد - Multinational ou bipatride شخص
يتمتع بأكثر من جنسية . || مجهول -
Individu de nationalité inconnue شخص
لا تعرف له جنسية . || اللاجنسية - Apatridie
حالة عدم تمتع الشخص بأية جنسية . || الإقليم
Nationalité de territoire هي الجنسية التي
تكون للولد بسبب ميلاده في إقليم الدولة ويطلق
عليها الفقه : الجنسية المبنية على حق الإقليم ،
أو الجنسية المبنية على الأصل الإقليمي . || - البنية
N. de filiation هي الجنسية التي تكون للولد
الشرعي بسبب ميلاده لأب يتمتع بها . ويطلق عليها
الفقه : الجنسية المبنية على حق الدم ، أو الجنسية
المبنية على الأصل العائلي . || - الشخص الاعتباري
N. de personne morale هي رابطة مجازية بين
الشخص الاعتباري ودولة معينة تبدل على تبنيته
اليها . || - الفعلية N. effective ou active هي
جنسية الدولة التي اندمج الفرد فعلاً في مجتمعتها
وعاش في كنفها واستعمل فيها حقوق التابع لها
وتحمل بالتزاماته ، يجدها القاضي في ميدان الواقع
وليس في ميدان القانون . || - المكتسبة
N. acquise هي الجنسية التي يكتسبها الفرد
الميلاد ولو كان الميلاد عاملاً في كسبها ويطلق عليها
الفقه : الجنسية الطارئة N. secondaire أو الجنسية
الختيارية N. d'élection . || - الميلاد
naissance هي الجنسية التي تثبت للفرد وقت
الولادة . ويطلق عليها أيضاً الجنسية الأصلية :
N. originaire أو الجنسية المفروضة :
N. d'attribution . || التجنس Naturalisation
طريق لاكتساب الجنسية يمنحها من الدولة بإجراء
منها للأجنبي الذي يطلبها بعد استيفاء الشروط التي
يستلزمها القانون . ويلاحظ أن التجنس يرتكز
عادة على الإقامة في إقليم الدولة دون حاجة إلى
عامل آخر يربط الفرد بالدولة كعامل الميلاد في
إقليم الدولة . (و كلمة : Naturalisation مشتقة
من كلمة : Naturel ومعناها الأصل في البلد ،
أي من كان من سكان البلد الأصليين . || تعدد
الجنسيات Cumul de nationalités. multina-

Sexual . || لا - = غير - Asexual . ||
تناسل لا - A. reproduction . || متجانس =
Homogeneous . || شهوة جنسية = شبق
= طاقة جنسية أو نفسية Libido .
مص (ا ح) : جنس (ج أجناس) Genus (E)
(pl. genera) طبقة في التصنيف فوق النوع
مباشرة في عموميتها . || (فل) الجنس Genre (F)
Genus (E) هو المقول على كثيرين مختلفين بالنوع ،
كالطي . || - الأجناس أو - العالي G. Suprè-
me (E) Summum G. (F) هو الذي ليس
فوقه جنس وتحتة أجناس ، كالجوهر . وهناك
الجنس المتوسط وهو الذي فوقه جنس وتحتة جنس ،
كالحاس . || - الأدنى أو القريب G. Prochain
(E) Proximate G. (F) وهو الذي فوقه
أجناس وتحتة أنواع ، كالحيوان . || (ا ح)
اعتداد بال - Ethnocentrism (E) . ||
جنس = سلالة Race . || (ص) اسم -
Appellative (E) Appellatif (F) اسم وضع لأن
يقع على شيء وعلى ما أشبهه مثل رجل وكروسي
ويقابله العلم . ويستعمل النحاة الأوربيون الآن بدل
هذا المصطلح (F) (nom commun) . || (ا ح)
الجنس Sub-genus (E) . || (ا ح) جنسي
Sexual . || (ا ح) - Generic الصفات
التي تميز الجنس بموازنتها بصفات الفصيلة أو الرتبة
مثلاً . || (ا ح) تخاط - Promiscuity . ||
تمصب - Racism . || (ط) الاعتداء - Sexual
assault ويشمل : (١) الاغتصاب (٢)
الواط Sodomy (٣) إتيان الهيمة Periality
(٤) التعري Exhibitionism . || الانحراف -
الشدوذ عن السوي « . || (مر) الخدر - Sexual
anaesthesia . || (ا ح) : جنسية Nationality
|| (ق) ال - La nationalité (F) . || (ا ح)
الصفات الجنسية Generic Characters (E) . || (ط)
الفتشية - Fetichism شذوذ جنسي يجد الشخص
لذته في امتلاك ثياب المحبوب أو أثر منه . ||
اللامسة - Carnal connection = Carnal
Knowledge « يقصد بها ملامسة عضوي التذكير
والتأنيث » . || (ق) : استرداد - Réintégration
ou Recouvrement استعادة الشخص جنسية الدولة
بإرادة الشخص وحده أو بإرادته وموافقة الدولة
وذلك بعد سبق فقدها وفقاً للقانون . || إسقاط
Déchéance de la nationalité (F) - تجريد
الوطني من جنسية الدولة على سبيل الجزاء مثل ذلك
أن ينضم وطني إلى قوات العدو المحاربة ، فتجرده
الدولة من جنسيتها . || انقضاء - Perte de
la n. (stricto sensu) فقد جنسية الوطني المترتب
على كسبه أو استرداده جنسية أجنبية مثل ذلك أن
يتجنس الوطني بجنسية أجنبية بعد الحصول على إذن
في ذلك من دولته فتنتفي جنسيته الأولى دون
حاجة إلى أي إجراء . || التنازع السليبي في -
Conflit négatif de n. حالة تنشأ من عدم
تمتع الشخص بأية جنسية . || التنازع الإيجابي في -

القريب وقوله في جواب ما هو يخرج الفصل البعيد
والعرض العام وهو قريب إن كان الجواب عن الماهية
وعن بعض ما يشاركها في ذلك الجنس وهو الجواب
عنها وعن كل ما يشاركها فيه كالحيوان بالنسبة إلى
الإنسان وبعيد إن كان الجواب عنها وعن بعض ما
يشاركها فيه غير الجواب عنها وعن البعض الآخر
كالجسم النامي بالنسبة إلى الإنسان (جرجاني) . || -
الأجناس Summum g. = G. suprême جنس
مالاجنس فوقه « (نحاة ٩) || جنسية Nationality
(F) N.té (E) (١) صفة حاصلة لأعضاء أمة ما
(٢) مبدأ الجنسيات Principe des n. يراد به أن
كل أمة يجب أن تعتبر شخصاً معنوياً له الحق في
الوجود والترقي وفقاً لطبيعته . || - مثلية Homo-
sexuality = H.té ميل جنسي من جانب الفرد
نحو غيره من نفس الجنس. أو هي الصلة الجنسية التي
يرغب فيها أو يقوم بها فرد نحو آخر أو آخرين من
نفس جنسه (لواط ، سحاق) .

شم (زر) : جنس Genre (F) كلمة جنس 'مجمع
عليها في التصنيف . جماعة أنواع نباتية أو حيوانية
لها صفات مشتركة . || تجنيس - Homogénéisa-
tion أي إيجاد المتجانسة . وهو معالجة بعض السوائل
كاللبن لتظل اجزائها متجانسة متماسكة . والمتجانس
هو المسمى Homogène ، وخلافه اللامتجانس أو
المتغاير أي Hétérogène . || - مساكلة
Appareillage ou Appareillement تجري
سماكة في انتخاب المتجنسين للسفاد ، أو في انتخاب
سرين لجر الحارث أو جر العجلات . ||
متجانسات الأجنبية = متشابهات الأجنبية - Homo-
ptères رتبة من الحشرات النصفية الجناح . || (ر ج) :
متجانس اللواقح (أو اللاقحات) Homozygous (F)
Homozygue (E) في علم الوراثة : يقال إن
أحد الأفراد هو متجانس اللواقح ، بالنسبة إلى صفة
سببية ، عندما يكون عنصرا المورثتين اللتين تحملان
هذه الصفة متشابهين والمكس متباين اللواقح . ||
تلاقح الأمشاج المتجانسة Homogamy = H.i.e (أ)
في علم الوراثة : تلاقح بين عناصر وراثية من أصل
واحد ، وسبب هذا التلاقح هو الانفراد . (ب) في
علم النبات : هو أن يحمل النبات أزهاراً كلها من
شبق « زوج ، جنس » واحد ، فتكون إما ذكورية
أو أنثوية أو خنثوية (ج) : نضج أسدية الزهرة
ومدقاتها في آن واحد .

جر (فر) : المتجانس Homogène (F) homo-
geneous (E) .

كوش (فل) : متجانس Homogeneous (E)
homogène (F) ليس ينقسم إلى أجزاء محدودة
العدد بالطبع . || لا - Heterogeneous .
hétérogène ينقسم إلى أجزاء محدودة العدد
بالطبع ، متباينة الماهية ولهذا فهي لا تقدر ولا
تؤلف عدداً إلا إذا أدرجت تحت أقسام أعم . وهذا
اللفظ استخدمه سنسر في مؤلفاته الموسومة باسم
« المبادئ » وبالأخص « المبادئ الأولى » . في
مقابلة « متجانس » .

شق (ط) : جنس (مقابل) Sex (E) . || جنسي



Enfant conçu (F) . (ا ح) - سداسي الأشواك Hexacanth embryo. (E) جنين ذو ست أشواك يميز المراحل الجنينية الأولى لبعض الديدان الشريطية . || الأجنى Embryological . || العالم - Embryologist . || علم الأجنى Embryology . || الجنيني Embryonic . || من الوجهة الجنينية Embryologically . || (فل) جنى (E) Démon (F) Démon قوة روحانية تضمها الأساطير اليونانية في منزلة دون الآلهة وفوق الإنسان ، ومنه جنى سقراط .

كوش (فل) : جنون (F) folie (E) Insanity زوال العقل أو فساد . يستعمل هذا اللفظ في الطب الشرعي خاصة دون تحقيق دقيق لمعناه ، فهو يشمل إما النقص العقلي الولادي أو زوال القوى العقلية بعد وجودها بحيث يكون الشخص في الحالتين غير مسئول عن أعماله . وتسمى حالات النقص العقلي الولادي (منذ الولادة) (E) amentia وحالات فساد القوى العقلية بعد وجودها dementia . ||

Démence = démente (١) فساد القوى العقلية بعد وجودها (٢) جنون مبكر أو فساد (F) Démence précoce (E) Schizophrenia ويظهر دائماً في سن المراهقة ، وأعراضه النكوص والتحول الذهني في عالم الخيال والوهم وعدم الاتساق بين المزاج والفكر واعتقادات باطلة وهلوسة وأفكار الاضطهاد والمظمة وانحرافات جنسية وتفكك عام في الوظائف العقلية (٣) جنون الشيخوخة Dème- nce sénile وأعراضه فلة النوم وفقدان الشهية للطعام وتدهور الوظائف العقلية واستهتار جنسي وميل للعناد والمشاجرة (٤) جنون دوري Psychose périodique . ذهان دوري يتميز بتناوب حالات الهوس والاكتئاب . || جن أو عبقرى Genius = génie (١) موجود وهمي (٢) حيوان هوائي ، ناطق ، مشف الجرم ، من شأنه أن يتشكل بأشكال مختلفة وليس هذا رسمه ، بل هو معنى اسمه (٣) جن سقراط Démon de Socrate هو الصوت الباطني الذي كان سقراط يقول انه يسمعه في نفسه ينهه عما اعتزمه من أفعال ضارة به وهو لا يدري . وكان يسميه بالروح الإلهي ، ولا ينسبه لاله معين (٤) شيطان خبيث Malin génie يقول ديكرت وربما يوجد شيطان خبيث ييقل قدرته ومهارته في خداعي فأخطيء في كل شيء حتى في أبسط الأمور وأبينها .

شم (زر) : جنون = شمعة (F) Fasciation اصطلاحاً . والشمعة التفرق . والجنون من مخطوطة ج ه من كتاب النبات لأبي حنيفة الدينوري حيث جاء : « الجنون من الشجر كله والعشب ما طال طويلاً شديداً ، وإذا كان كذلك

أنواع الجنستا والرثم والوزال وجميعها من القرنيات الفراشية . || - الصباغين (F) G. des teinturiers genista tinctoria (L).

جنطيانا (L) (gentiana) (F) Gentiane شم (زر) : المفردات . وهي باسم أحد ملوك اليرنان جنس زهر من الفصيلة الجنطيانية . || - ألبية (F) G. des alpes (g. alpina) . || - ثلجية (F) G. des neiges (g. nivalis) . || - ربيعية (F) G. printanière (g. verna) . || - صفراء



G. jaune (g. lutea) طيبة وزهرية . || - صليبية (F) G. croissette (g. cruciata) . || - لا ساقية (F) G. acaule (g. acaulis) . || جنطيانيات (F) Gentianacées فصيلة الجنطيانا من ذوات الفلقتين وحيدات التوجيه .

جنگلة (F) (E) Jungle شم (رج) : معربة . لفظ عام يطلق في الهند على الحرجة .

حنك (E) Persian harp ص (فن) : الطنبور (عود ذو رقبة طويلة) .

حنكة (F) Ginkgo شم (زر) : معربة . وهي من الصينية بمعنى الشجر الذي يسقط ورقه وهو بالعربية المبل . جنس شجر عظام من الفصيلة الطقسوسية يختلف عن سائر شجر الصنوبريات والطقسوسيات بأنه غير راتنجي وبأن أوراقه تسقط . وهو من الأدواح الجميلة . ||



ذات شقين (F) G. à deux lobes (g. biloba) نوع وحيد كثير حول المعابد في الصين .

جنن مص (ط) الجنون (E) Insanity «اختلال العقل» . || (ق) - Démence . || - الهوسي الاكتيابي- Manic depressive insanity . || (مر) - التناسلي Reproductive i. I. of pregnancy الحمل - I. of lactation الرضاعة - I. of puerperium النفاس . || (ق) الجنون (F) L'aliéné, le dément . || (ط) الجنين Embryo (E) ثمرة الحمل في الرحم حتى نهاية الأسبوع الثامن وبعده يدعى بالحميل . || (ق) - = الحمل

tionalités حالة تمتع الشخص بأكثر من جنسية وفقاً لقانون كل من الجنسيات التي يتمتع بها . || تنازع - Conflit de n. حالة تنشأ من تمتع الشخص بأكثر من جنسية أو من عدم تمتعه بأية جنسية . || (ا ج) : علم الأجناس = أتولوجيا (E) Ethnology (ا ح) : تجانس الأصل Homogene وصف لحالة النسل المنحدر من أبوين سلالتها نقية ومن طراز واحد . || (صو) - الاستهلاكي Alliteration (F) تكرار صوت أو أكثر في أوائل الكلمات المتوالية يكون له وقع حسن في السمع . || (ق) - الأخطار Homogénéité des risques . || (هـ) تجانسية (ج) : تجانسيات (E) Form or Quantic هي دالة جبرية صحيحة متجانسة لتغيرين أو أكثر . (ا ح) : متجانس Homogeneous. homogeneal متفق في الأصل أو الشكل أو النوع . || (فل) - Homogène (F) Homogeneous (E) ما تكون أجزاؤه أو أفرادها متجانسة . || (الا - غير المتجانس) (F) Hétérogène Heterogène (E) neous ما تكون أجزاؤه أو أفرادها متغايرة . || (ا ح) - الأبواغ (E) Homosporous وصف لبعض النباتات التي تنتج طرازاً واحداً من الأبواغ مثل السرخس والليكوپوديم . || - الأزودواج Homozygous في الوراثة ، حيث يحتوي الفرد على صفتين مماثلتين في المكانين المقابلين من زوج من الصبغيات (الكروموسومات) . || - الأسنان Homodont ذو أسنان متشابهة الشكل كما في الفقاريات الدنيا على عكس متباينة الأسنان (Heterodont) . || - الثالوس Homothallic وصف لبعض أنواع الفطر كبعض جنس ميوكور (Mucor) التي تتكون اللاحقات فيها من غزل نظري واحد . || غير - Heterogeneous متغاير في الأصل أو الشكل أو النوع . || (ط) : تقويم - Homoplasty استبدال أجزاء أو أنسجة مماثلة من الشخص نفسه أو شخص من نفس الجنس مكان الأنسجة المفقودة . || توارث - الأزدواج Homozygous inheritance وهو الذي تتماثل فيه الورثتان (الجنيتان) المخصستان لصفة من الصفات . || لاقحة متجانسة Homozygote لاقحة تنتج من اتحاد مشيجين لها صفات متماثلة .

جنستا (F) Genêt شم (زر) : معربة . تطلق الكلمة الفرنسية على



Tension الشبكة . tif = negative p. de polarisation de la grille = grid bias
Sommet du voltage = peak v. . قمة الـ .
Potential électrique = electric كهربي .
P. d'un مشحون . potential .
P. d'un corps chargé = p. of a charged body .
P. électrostatique = el. tic pres - الكهرساكن .
Tension de المعدن = اللوحة = . sure
Poten-الطلق . plaque = plate voltage
Tiel absolu = absolute potential .
p. magnétique = magnetic p. مغناطيسي .
potentiomètre . مقياس الـ = بوتنسيومتر .
potentiel posi- . موجب . potentiometer
Effort tif = positive potential .
E. de com - الانضغاط = (F) (E)
Pression = compressive or crushing stress
E. unitaire = Unit s. (وحدة الجهود) .
E. de flexion = bending s. الانحناء .
E. de flambage = buckling s. التثقيب .
E. tranchant = shearing or cuttings .الجزء .
E. dynamique . (الدينامي) (او الحركي) .
E. de fléchissement .الرضوخ . dinamic s.
E. de traction = tensile s. السد . yield s.
E. diélectrique = dielectric s. العازل .
E. de cisaillement (او الجز) .
(tranchant) = shear . s. = shearing . s.
E. total = integral s. الكلي .
E. intégral = I. s. -
شق (ط) : جهد = قوت = شدة (مقابل)
Stress (E) .

جهر

شم (زر) : مجهر (F) (E) Microscope شائعة .
وقيل مجهر فلم تشع بل جعلت أمام مكبر الصوت
وقيل أيضاً جاهرة على وزن اسم الفاعل فلم تشع
أيضاً . آلة بصرية لفحص الأجرام الدقيقة فتكبرها
جداً . وهي أشكال كثيرة الاستعمال في علوم الطب
والمواليد والزراعة .

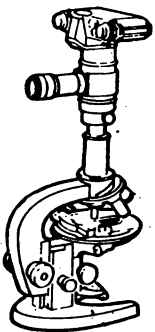

جر (فر) : المجرز الإلكتروني (أو الكهربي نسبة
الى الكهر) (F) Microscope électronique
electron microscope (E) . بسيط .
M. composé . المركب . M. simple = s. m.
M. bino- مزدوج البينية . compound m.
Micro- . المجهرية . culaire = binocular m.
Microscopique . مجهري . copie . m. py

الكهربائية او وحدة الأقطاب المغناطيسية من ما لا
نهاية الى النقطة . (الك) - الإلهاب Firing
potential الجهد بين الشبكة والكاثود الذي يترتب
عليه بدء التوصيل الكهربي في الصهومات الغازية .
- الأمامي (E) Forward voltage الجهد الذي
يسلط على مقوم التيار في الاتجاه الأمامي .
الحاجز . Potential barrier . أقل جهد يمنع
الإلكترون من الخروج من سطح المعدن . (ط)
- العجزى الحرقفي Sacro-iliac strain وهو ألم
في أحد الفصليين العجزيين الحرقفيين او كليهما .
(طن) - المركزي . Central potential . يقال للجهد
النووي حين يكون متماثلاً في جميع الاتجاهات .
(كم) - التلامس . Contact p. يقال للجهد
الكهربائي الذي يتولد عندما يتلامس معدنان مختلفان ،
(الك) . هبوط . P. fall . هو انخفاض الجهد
بالقرب من الأنود او الكاثود بسبب شحنة الحيز ويقال
له عند الأنود انخفاض أنودي وعند الكاثود انخفاض
كاثودي . (م) الإجهاد Stress هو رد فعل الجسم
النتاج من تأثير القوى فيه ويقاس بمدل القوة على
وحدة المساحات من المقطع العمودي على خط اتجاه
القوى . - الانضغاط . Compressive or crus-
hing s. الإجهاد الذي يؤثر على القضيب فيقصره
ويعيل الى زيادة الخناثة . - التشغيل . Working s.
هو الإجهاد المسموح به في تقدير أبعاد أجزاء الآلة
او المنشأ . - الشني . Transverse or bending s.
الاجهاد الذي يؤثر على القضيب فيثنيه (شد متحد
مع ضغط) . - الشد . Tensile or pulling s.
الاجهاد الذي يؤثر على القضيب فيطيله ويميل الى
جمل الخناثة مستوياً . - العملي . Working s.
الإجهاد المسموح به حتى لا تتأثر أعضاء الآلة بتغير
مستديم او متزق او انكسار . - الكلي
Integral s. هو القوة الكلية المتأثر بها مقطع قضيب
سواء أكانت هذه القوة قوة شد او ضغط او قص
او لي او ثني . - اللي . Torsional or twisting s.
الاجهاد الذي يؤثر على القضيب فيلويه (شد متحد
مع جز) . - شدة . Intensity of s. هي
مقدار الاجهاد على وحدة المساحات ويطلق عليها
حديثاً « الاجهاد » فقط . - الجهود Effort هو
الثقل او القوة التي ترفع الحمل او تجره بواسطة
الآلات .

كوش (فل) : جهد (E) (F) Effort فعل يمارسه
الكائن الواعي من اجل التغلب على صعوبة ما . يميز
وليم جيمس بين نوعين من الجهد : جهد عضلي
musculaire (F) وجهد عقلي intellectuel .
- Nisus لفظ لاتيني يستخدم كما هو في اللغة
الفرنسية للدلالة على الجهد اللا ارادي أو اللا شعوري .
يطلقه هيوم على الجهد العضلي الذي نحس به .

جر (فر) : الجهد (E) (F) Potential
P. d'excitation = e. p. . الانارة .
- P. d'ionisation = ionizing p. . التأين .
- P. de contact = c. p. . الحث .
- P. d'induction = induced p. . حثي .
P. nég- . P. induit = induced p. . سالب .

قيل جن « جنونا » . تشوه الساق والنصن وترققها
وانقسامها أجزاء كثيرة وظهور أوراق وأزهار
مشوّهة . ويكثر ذلك في الورد والكروم وبعض
نباتات التزيين . وسببه في الغالب فرط النمو لوفرة
المواد الغذائية في التراب ولزيادة الحرارة والرطوبة
في الجو ، حتى كأن النبات قد جن جنونه وصارت
أعضاؤه تذهب كل مذهب . جنين = ملقوحة =
فوف Embryon الجنين في اللغة لا تستعمل للنبات ،
ولكنهم أطلقوها حديثاً على كل حي يتكون سواء
أكان حيواناً أم نباتاً . والفوف من تحقيق الدكتور
أمين المعلوف للجنين النباتي ، وهي صحيحة . أما
الملقوحة فمن وضع الدكتور داود الجلبي للجنين
الحيواني والنباتي . ولولا شيوع كلمة الجنين لكانت
العلاقة أو المصنفة أصلح منها للانسان والحيوان .
تقطيع الـ - Embryotomie يؤتى في الرحم عند
تسر الولادة .

شق (ط) : جنون = خبل عقلي (مقابل)
Insanity (E) . - خبل = ارتباك = تخبط
Derangement . - الافتراس Lycanthropy
Kleptomania . - السرقة .
القدرة على المشي Atremia . - العظمة
Megalomania . - جنة = مس = هوس
Mania . - غولية . Alcoholic m.
نفاسية Puerperal m. - التاك Theo-
mania . - حسابية = جنون حسابي Arith-
momania . - الشبق النسوي = شبق مؤنث
Nymphomania . - المبالغة او الكذب
Mythomania . - مفردة Monomania .
جنين F. Papyraceous . - ورفي
Lithopædion . - كاذب لمي
Carneous Mole . - مبرقش Harlequin
Fœtus . جنيني Fœtal = مجنون
مخبول = سير من المرض Mad . - مخبول
Insane .

شي (ث) : جنة = فردوس ، مقصورة عليا (في
المرح) (مقابل) (F) Paradis . - عدن
Éden . - مجنن Pavois . - ترس
Bouclier . - إغريقي B. grec . - أو ترس
روماني B. romain . - أو ترس غالي B. gaulois

جنني

مص (ق) : الجنائي يعلق المدني
Le criminel tient le civil en état (F) .

جههد

مص (تا) : كاتب مختص بتحصيل الأموال وكتابة
الإيصالات بها وتدوينها في السجلات واثبات ماينفق
منها .

جهد

مص (فل) : جهد (E) Effort (F) Effort
سيكولوجياً : كل نشاط يبذله الكائن الواعي جسماً
كان او عقلياً : ويهدف غالباً الى غاية . (م) الـ
Potential الجهد عند نقطة بالنسبة الى كتلة او
شحنة كهربية او قطب مغناطيسي هو الشغل المبذول
في تحريك وحدة الكتل او وحدة الشحنات

Appareil (F) apparatus (E) جهاز (فر) : جهاز
 A. de transmission=transmitting إرسال
 set . || - استقبال (أو مستقبل) . poste ré-
 Appareil pteur=receiving s. || - تبريد
 frigorifique=freezing apparatus
 Camera photographique . تصوير = كاميرا
 Laryngoscope . c. P. ic || - قصي الحلق
 Appareil sans fils (F) (E) || - لاسلكي (F) (E)
 wireless apparatus (E) || الأجهزة الكهربائية
 Appareils électromédical=electromedical
 Disponible=available جهاز || apparatus
 شق (ط) : جهاز = جملة = طريقة (مقابل) (E)
 System (E) . || - بولي Urinary s. || -
 تناسلي Urogenital s. || - التنفس
 Respiratory s. || - شبكي بطاني Reticulo
 endothelial s. || - عصبي مركزي Central
 nervous s. || - لنفاوي Lymphatic s. ||
 هضمي = غذائي Alimentary s. ||
 - تعيين حجم الأعضاء Orthodiagraph .
 مع (فض) : جهاز الهدي (مقابل) Guidance
 system (E) . || (تر) التجيز = الجاهزية
 Availability .
 مص (م) : جهاز (E) Apparatus مجموعة من
 أدوات وآلات وما إلى ذلك يحتاج إليها في
 إجراء تجربة علمية . || (اح) - أو
 المجموع System . || - أو العصبي
 Nervous s. || - أو المجموع
 Excretory S. || - أو التناسلي
 Reproductive S. || - الشبكي البطاني
 Reticular endothelial s. || - الهدي
 S. ciliary . || - الهضمي =
 S. digestive . || (جمي) - قمي مشطور
 Apical S. الجهاز القمي للتنفذانيات غير المنتظمت
 عندما يمتد فيه لوح المصفاة الى الخلف متتبعا خروج
 الخوران ليفطي مكانه فيصل الى الحدود الخلفية
 للجهاز فيشطره بذلك طوليا شطرين . || - مغلق
 Ethmophract A. S. الجهاز القمي في التنفذانيات
 غير المنتظمت عندما تسترجع الألواح المختلفة فيه
 ترتيبها الأصلي بعد خروج الخوران وخاصة لوح
 المصفاة الذي ينكش أثناء هذه العملية ويرجع الى
 Disjunct A. S. الجهاز القمي في التنفذانيات غير
 المنتظمت عندما تضاف اليه بعض ألواح زائدة تفصله
 عرضيا الى قسمين وتجمعه ظاهرا الاستطالة من أمام
 الخلف . || (ط) - تيلر (مشد تيلر) Taylor's brace
 Taylor's apparatus وهو داعم فولاذي للصلب
 لعلاج مرض (بوت) . || - «جولنجي»
 Golgi Apparatus أحد عضوانيات (organoids)
 الخلية ، وقد ثبت وجوده في الخلية الحية بعد رؤيته
 بالمجهر الإلكتروني . || (ك) - اختيار السحج
 Abrasion tester جهاز تختبر به مقاومة القماش
 للاحتكاك . || - بالم كويست Palmquist

مرجان = بُسْد Corail . ياقوت Corindon . يتع =
 عقيق أحمر Cornaline . مها = بؤر = حؤمة =
 در النجف Cristal de roche . ماس = ألماس
 Diamant . زمرد = زمرد Émeraude . مجادي =
 بنفش Grenat . شاذنة = شاذنج Hématite . ياقوت
 أكهب Hyacinthe . يشم Jade . يشب = يشف
 جاسپ Jaspe . لازورد Lapis ou lazulite . دهنج
 Malachite . زبرجد زيتوني Olivine . جزع Onyx
 عين الشمس Opale d'orient . زبرجد Péridot
 لؤلؤة = جمانة Perle . ياقوت بهرماني Rubace
 ياقوت أحمر Rubis . بلخس = لعل Rubis balais
 ياقوت أرجواني Rubis oriental . ياقوت رمانى
 Rubis spinelle . سفير Saphir . ياقوت أنثى
 Saphir femelle . ياقوت ذكر Saphir mâle
 جزع بقراني Sardoine . تينكار Tincal . ياقوت
 أصفر Topaze . فيروز = فيروزج Turquoise
 زرقون Zircon .

مد : الجوهر (مقابل) (E) Substance . || -
 الانسانية Essence of humanity .

شي (ث) : جوهرة = حلية (F) Joyau . ||
 مجوهرات Pierreries = joaillerie .

شق (ط) : جوهري (نسبة للجوهر) (E) Atomic
 . || نظرية جوهريية A. theory || وزن جوهري
 A. weight .

مص (مر) : الجهر (E) Dazzling . || (فن) الجهر
 Basse . || - الأول Barytone . || (صو) التجهير
 (E) Voicing (F) Sonorisation هو النطق بالصوت
 المهموس مجهوراً كنطق التاء دالاً في «ازدان» بدلاً من
 «ازنان» ومثل «ازداد» في «ازداد» . || جهارة
 Loudness . درجة الاحساس بشدة الصوت . || (بك)

مجهر Microscope . || (طبع) - Loudspeaker
 جهاز تصدر عنه ذبذبات صوتية جهيرة بفعل الذبذبات
 الكهربائية فيه || (مؤ) - Loudspeaker (E)

Haut-parleur (F) || (اح) مجال الجهر
 (E) Microscopic field الحيز الذي يضم الأشياء المرئية
 تحت المجهر . || (مر) مرئيات - (الميكروسكوب)

M. appearances أي المشاهدات الدقيقة التي لا
 ترى الا بالمجهر (الميكروسكوب) . || (بك) مجال

مجهاري M. field . || (فل) جوهر (F) Essence

(أ) ميتافيزيقية : الجوهر هو حقيقة الموجود
 ومقوماته ويقابل العرض وعند الكلام عن الله عز
 وجل يقال : الذات الالهية : (E. divine.)

(ب) منطقياً : الماهية وهي الخصائص الذاتية لموضوع
 معين وتقابل الموجود . تطلق الماهية غالباً على الأمر
 المتعقل مثل المتعقل من الإنسان وهو الحيوان الناطق

مع قطع النظر عن الوجود الخارجي . || جوهري
 (E) Essentiel (F) Essentiel نسبة الى الجوهر ،

ويقال على كل ما هو أساس للشيء ومقوم له . ||
 (اح) هوائيم مجهرية دقيقة Nannoplankton

(E) Nanoplankton وهي الكائنات الحية المجهرية
 من نبات او حيوان تعيش طافية في الماء .

Ultra microscope = u. m. جَهارة . mic
 شق (ط) : مختص بالمجهر (E) Microscopist .

كوش (ف) (E) : جوهر (F) Substance

(١) هذا الاسم عند المتفلسفين منقول من الجوهر
 عند المجهور ، وهي الحجارة التي يقالون في أمثاتها ،
 ووجه الشبه بين هذين الاسمين أن هذه لما كانت إنما

سميت جواهر بالاضافة الى سائر المقتنيات لشرفها
 ونفاستها عندهم وكانت أيضاً مقولة الجوهر أشرف
 المقولات سميت جوهراً (٢) اسم مشترك (أ) يقال

أولاً على المشار اليه الذي ليس هو في موضوع ولا
 على موضوع أصلاً ، والذي ليس هو في موضوع قائم
 بذاته متقوم في ذاته ، معين تمييزاً أولياً بماهية باقية ما

بقي هو ، وهذا المعنى هو من أشهر معاني الجوهر إذ
 كان هذا هو المقربه عند جميع المتفلسفين أنه جوهر .
 وهذا التعريف للجوهر يستند اليه سبنوزا في تأسيس

الأحادية (ب) « ويقال ثانياً على كل محمول كلي عرف
 ماهية المشار اليه من جنس أو نوع أو فصل ، وهو
 جوهر بالتشكيك لأن المعنى الكلي لا يتقوم بذاته .

(ج) « ويقال ثالثاً على كل ما عرف ماهية شيء ما
 أي شيء كان من المقولات العشر . ولذلك يقولون
 إن الحدود تعرف ماهيات الأشياء . وهذا إنما يسمى

جوهراً بالاضافة لا بطلاق » (٣) هو السبب في
 وجود سائر المقولات » (٤) الهبولي هي جوهر من
 حيث هي موضوعة للصورة ، والصورة جوهر من

حيث هي مقومة للموضوع ، والمركب منها جوهر
 من قبل أنه مركب منها (٥) مبادئ الجواهر
 جواهر ضرورة (٦) المتكلمون يخصصون اسم الجوهر

بالجوهر القصد التحيز الذي لا ينقسم ، ويسمون
 المنقسم جسماً لا جوهراً ، وبمك ذلك يمتنعون عن
 اطلاق اسم الجوهر على المبدأ الأول (٧) عند

المدرسين يطلق اسم الجوهر بالتشكيك على الله
 والمخلوقات (٨) عند كانط الجوهر معنى قبلي نحصل
 عليه من الحكم الحلمي لأن هذا الحكم هو الذي يميز

عن العلاقة بين الجوهر والعرض . والجوهر هو المقولة
 الأولى بين مقولات الازدادة الثلاث . ولما كان لكل
 مقولة رسم تخطيطي Schème فان رسم الجوهر

هو بقاء تصور البقاء في الزمان . || - فرد
 (مقابل) (F) atome (E) Atom

شم (زر) حجر كريم (F) pierre précieuse الجواهر
 حجارة صلاب مختلفة التركيب تجلي وتستعمل في صنع الحلي
 والمصنوعات الفنية . وقد ذكرناها معرفة في أماكنها

وجردنا أسماءها فيما يلي ، وراجعنا في تحقيقها كتب
 الجواهر للنفاشي والبيروني وابن الأقفاني والمعجمات
 العربية ومعجم لاروس القرن العشرين ومفردات

ابن البيطار وتذكرة داود الأنطاكي وتعليقات الأب
 أنستاس الكرومي على كتاب ابن الأقفاني وبحث
 داود الجلي في مجلة المجمع العلمي العربي : عقيق
 Agate . زمرد ريماني Aigue - marine . هيصم

Albâtre = جَمْت = معشوق Améthyste
 ياقوت بنفسجي Améthyste oriental . عين الهر
 Astérite ou oeil - de - chat . زمرد مصري
 Béril ou béryl . خلكيدوني Calcédoine . ماس
 Carbonado . زبرجد مفتوح Chrysolithe

إحداها ضعف تردد الأخرى، ويقال للنفمة التي ترددها الضعف إنها جواب النفمة الأخرى ويطلق الجواب أيضاً على المسافة الموسيقية بين النغمتين أي على النسبة ١:٢ .
 || - الشرط Apodose, Apodosis, الجزء الثاني من الجملة الشرطية . || (ق) الجواب التجاري = Voyageur de commerce (E) commis v. || المجاوبة الصوتية (E) Antiphony .
 || - الكيماوية Chemotaxis . || (ا ج) استجابة Response . || (ا ح) - للحافز Harmosis التأثير بالحافز والاستجابة له ، مثل استجابة الجذر للجاذبية الأرضية . || (ا ج) استجواب Interpellation . || (ق) - الخصوم Interrogatoire des parties (F) هو توجيه أحد الخصمين إلى الخصم الآخر بإذن من المحكمة أسئلة ليحجب عنها وذلك بقصد الحصول على إقرار منه .

جوبية = فارجيل شيلي Jubcea spectabilis (L) cocotier du chili (F)

شم (زر) : الأولى معربة ، والثانية ترجمة الاسم



الفرنسي . شجر للتزيين من الفصيلة النخيلية .

جوتة = قنب لكنتة Jute ou chanvre de Calcutta (F)

شم (زر) : الجوتة معربة وهي من السنسكريتية . والثانية مترجمة . ألياف تستخرج من اللوخيبة



المعرفة أي Corchorus olitorius (L) ومن نوع آخر مقارب هو C. capsularis وهذا النوعان يزرعان في الهند لأجل مشاققتها أي لحاء سوقها فيصنمون منها حبلاً وأكياساً وغيرها .

جوت

مص (ط) جوتَر = سِلْمَةُ العنق (E) Goitre تضخم الغدة الدرقية عند نشاطها الزائد عن الحد وينبغي أن يكون ذلك مصحوباً ببحوث العينين (Exophthalmic g.) . || - (تورم درقي) لمفي غدائي G., Lymphadenoid .

جوت

مص (ط) : الجوت (مقابل) Abdomen, inverted gourd (E).

جوح

مص (تا) : جائحة = اجتياح Cataclysm (E).

جوخ

شي (ث) : جوخ Drap (E) قماش معروف من

شق (ط) : اجهاض = اسقاط = Miscarriage (E) . || - = اسقاط صناعي جنائي Abactus Venter . || مجبض = يسقط Abort . || مجبض (دواء) Abortifacient . || اجهاض = اسقاط Abortion

جهل

كوش (فل) : مجهول (E) Unknowable (F) inconnaissable (١) موجود ولكنه ليس موضوع إدراك . وهذا الاصطلاح هو عنوان الجزء الأول من كتاب « المبادئ الأولى » لهربرت سنسر (٢) ملازم للفلسفة اللاأدرية في مختلف صورها في نقدية كانط ووضعية كونت وتطورية سنسر . (٣) يقول هاملين إن القول بالمجهول ينطوي على تناقض ، إذ كيف نقرر وجود شيء نحن نجهله . || تجهل Paramnesia = paramnésie (١) اضطراب التعرف (٢) الشعور بما سبق رؤيته .

مص (فل) : تجاهل المطلوب (ألبنخوس) . Elenchus (E) ضرب من المغالطة قال به أرسطو ، ويقوم على إثبات أمر غير موضع النزاع أو رفضه .

جهم

شي (ث) : جهم (F) Érebe في الميتولوجيا الاغريقية .

جوب

جر (فر) : جواب (في النغمات الموسيقية) (E) (F) Octave . || اتجاوب = الاستجابة = الجواب Réponse = response . || جهد R. de voltage de transmission R. de puissance disponible . || قدرة الإرسال transmitting v. r. . || - R. de pouvoir de t. = t. power r. . || - R. de la puissance disponible . || - R. de l'available power r. . || - R. de projection = projector power r. . || - R. relative = r. r. . || - R. de fréquence = frequency r. . || - R. du courant de transmission = transmitting current r. . || - عشوائية R. au hasard . at random r. . || - R. polaire = polar r. .

مع (الك) : تجاوب التردد Frequency r. (E) . شي (ث) : مجوب = مجواب Emporte - pièce (F) آلة الحرق يستعملها الحداؤون وغيرهم .

كوش (فل) : استجابة (E) Reaction, response (F) Réaction كل ما يرد به الكائن الحي على تنبيه أعضاء الحس . وتكون الاستجابة إما لفظية أو انفعالية أو بالاحتفاظ بوضع الجسم أو أحد أطرافه ، وقد تكون بالكف عن الحركة بدلاً من القيام بحركة . يؤثر علم النفس الحديث استخدام response بدلاً من reaction منعاً من اللبس الناشئ عن تعدد المعاني ، إذ يفيد هذا اللفظ « رد الفعل » كما في الميكانيكا ، و « التفاعل » كما في الكيمياء ، و « الفعل المنعكس » كما في الفسيولوجيا و « الرجوع » كما في علم النفس الفسيولوجي .

مص (صو) : الجواب (E) Octave في كل نغمتين تردد

apparatus . جهاز صغير سهل الحمل يستعمل لتقدير كمية ثاني أكسيد الكربون في الجو . || (ط) - عصبي مستقل ذاتياً Autonomic nervous system . هو جزء من الجهاز العصبي يقوم بعمل غير إرادي . او مجموعة من الخلايا أو الألياف العصبية نصف المستقلة (شبه المستقلة) منتشرة في الجسم وتضبط عمل الأحشاء . || (مر) - « مينيت » Minnitt's apparatus جهاز التخدير بالغاز والهواء تستعمله المريضة بنفسها . || (ق) تجهيز Armement (E) Equipment of the Hall (E) - القاعة || Aménagement de la salle (ك) - مقاوم للتكش (او) للتفضن (E) Anticrease Finish تجهيز كياوي الأنسجة يقصد به مقاومة التكش التي تقلل من رونق الأنسجة . || (ق) مجبض Armateur (F) . || - غير المالك A. non propriétaire من يقوم بالعمل نيابة عن مالك السفينة ، ويسمى المجهز غير المالك او المجهز المدير . || - المفوض A. gérant . شي (ث) : جهاز = عد = زود (مقابل) (F) Équiper . || جهاز = عدة = ركب = نوتية Equipage . || - التنوير Luminaire .

جهض

مص (ط) : الإجهاض (E) Abortion طرد ما في الرحم من حمل في الثلاثة أشهر الأولى من الحمل . || - التلقائي (natural) A., spontaneous (or accidental) . || - الجنائي A., criminal . || - الحتمي A., inevitable . || ما لا يمكن تفاديه . || - الذاتي A., self-induced وهو أن تجهض المرأة نفسها . || - العلاجي A., therapeutic (justified abortion) ويجرى علاجاً للحامل محافظة على صحتها . || - العنقي A., cervical نوع من الإجهاض ينزل فيه الجنين من تجويف الرحم إلى قناة العنق . || - الفوت A., missed « موت الجنين مع بقاءه داخل الرحم » . || - الكامل A., complete خروج الجهيض كله . || - المتكرر A., repeated . || - المبادود A., habitual إجهاض متتال متكرر في نفس دور النشوء تقريباً ثلاث مرات متتابعات أو أكثر . || - المنذر A., threatened وفيه تظهر علامات وأعراض خروج الجنين فيمنع بالعلاج أو يتم الإجهاض . || - الناقص A., incomplete بروز جزء من الجهيض ويقاء الجزء الآخر في الرحم . || ابتعاث A., induction of « إحداثة قصداً » . || آلية A., mechanism of « كيفية حدوثه » . || التدخل الموضعي A., local mechanical interference في « العلامة في A., the «show» in - إفراز مخاطي مدمى يفرزه عنق الرحم في أول الولادة أو الإجهاض . || النزف المشيمي الساقطي في A., chorio-decidual haemorrhage . || مجبض = مجبض Abortifacient « عقار يؤدي للإجهاض » . || العقاقير المجهضة A. drugs وهي التي تخرج ما في الرحم من حمل في غير أوانه . || الجهيض المستكن Abortus, missed « جنين يموت ويبقى داخل الرحم » .

الصوف .

جود

شي (ث) : جود = قرية = جردل = مصرية مولدة « (مقابل) Seille F

ثم (زر) : جواد (F) Cheval de selle ج جواد وأسياد . فرس الركوب كالحيل العرب ، وغيرها كبير . = فرس ركوب = فرس الركوب C. de S. الفرس الذي يتحلل بصفات تجعله صالحاً للركوب كالحيل العرب .

جودلة « مولدة » (F) Couvre - pieds

شي (ث) : ضرب من لحاف قصير لتغطية الرجلين . الجوديسيا (E) Geodesy

مص (جغ) : علم قياس الأرض ومعرفة شكلها ، وحجمها ، وثقلها ، وكثافتها ، ورفع مساحات يكون تقوس سطح الأرض عاملاً في تحديدها .

جور

جر (فر) : جوار (F) Voisinage

proximity (E) المجاور (E) Adjacent

. A. (angle) = a. =

كوش (فل) : تجاور (E) Contiguity

guité (F) عند أرسطو تداعي المعاني له ثلاث

صور ، منها التجاور (٢) يرجع مذهب التخيير

éclectisme تداعي المعاني إلى قانونين : التجاور في

الزمان والتجاور في المكان .

شق (ط) : تجاور = تقارب = إتصال (مقابل)

Juxtaposition (E) .

مد : الجائر (مقابل) Pyrosis

مص (اج) : جوار (E) Neighbourhood

Contiguity (E) (فل) : تجاور (E) Contiguity

إحدى الصور الثلاث لقانون الترابط الذي وضعه

أرسطو ، فتتداعي المعاني إذا اقتصرت في الزمان

أو المكان .

جوز

شم (زر) : جوز (L) (juglans) (F) Noyer

لفظ الجوز معرب قديماً من الفارسية . جنس شجر

مثمر من الفصيلة الجوزية . = أرمذ N. cendré



(j. cinerea) . = معروف أو شائع

N. commun (j. regia) . ناب الجمل في مصر .

وهو مبذول في غوطة دمشق = أسود N. noir

(j. nigra) . = جندم = جور جندم = شحمة

الأرض (Garcinia mangoustanier) (garcinia

mangostana) عن معجم أسماء النبات . وضبطها

ابن البيطار يجمع مضمومة وراء همزة . وهي من

الفارسية كوز كندم بمعنى جوز الحنطة . شجر من

الفصيلة الكلوزية له ثمرة تؤكل . ويرى مايرهوف أن

هذه الأسماء العربية والعربية كانت تعني نوعاً من

الحزاز وهو Lécane comestible لا نبات

غرسينيا هذا . = الطيب = بوى = بسباسة



Muscadier aromatique (myristica frag-

rans) القاموس . وتطلق البسباس أيضاً على نبات

آخر . وجوز بوى من الفارسية ومعناها جوز

الطيب . وهي في المفردات وشرح أسماء العقار

بالألف أي جوز بوا . شجرة من فصيلة جوز الطيب

لها بزور وأغلفة بزور عطرية منبهة . = القيء

Vomiquier (strychnos nux vomica)

شجر طبي عظام من فصيلة اللوغانيات loganiacées

يستخرج منه الأستركنين . = مائل = بقم =

بقم Datura metel (L) ضبطها ابن البيطار بضم

القاف ، وضبطها الفيروزآبادي بفتحها كسكر . وهو

غير البقم بفتح الباء . وكلمة metel من مائل .

نبات عشبي طبي من أصل هندي . = المفتح

Caryopteris من اليونانية بهذا المعنى لثأرها المفتح .

جنس جنبية للتزيين من فصيلة رعي الحمام . =

المغولي C. mongolica . = المكنز

C. mastacanthus . = جوزة (F) Noix ثمرة

الجوز . وتطلق على ثمار أخرى . = الكولة

ثمرة الكولة N. de kola . = الهند =



النارجيل = نارجيلة Noix de coco . = جوزة

Nucelle الفرنسية من اللاتينية بمعنى الجوزة . وفي

مصر يعربون بكلمة نوسيلة . جزء البيضة الذي

يكتنف الكيس الجنيني والذي تغطيه غلف البيضة

« البذيرة » . = جوزية = قارية Carya القارية

ممرية . وهي من اليونانية معناها الجوز . وقد

أطلقت على هذا الجنس على حين أن جنس الجوز

غيره . وكلاهما من الفصيلة الجوزية . جنس شجر

للترزين فيه نوع يزرع لثمره . = بيضاء C. blanc

(L) (c. alba) (F) . = قطنية C. tomen-

teux (c. tomentosa) . = محزوزة

C. sillonné (c. sulcata) . = مرة

C. amer (c. amara) . = جوزيات Juglan-

dacées ou juglandées (F) فصيلة الجوز من

ذوات الفلتين عديدة التويجات .

شق (ط) : جوز القيء (كيمياء) (E) Nux vomica

جر (فر) : المجاز (E) span bay (F) Travée

شي (ث) : جائز (F) Faïtage عمود خشبي تستند

عليه روافد الجلون . = أساسي Maitresse

(poutre) جسر أساسي في السقوف ونحوها . =

الجرس Longeron . = مجازة Berme مر

ضيق بين السور والحدائق . = مجازات Déambu-

latoires بمرات جانبية تطيف بهيكل الكنيسة .

مجازة عامية شامية « Flûte double .

مع (تب) : تجاوز = تسلل (مقابل) (E) Offside

. = (سك) نقطة التجاوز Fouling point . =

إبعاد = = إبعاد الحركة F. standard moving

. = (الك) المجواز Transistor .

مد : جوزة (مقابل) (F) Nucelle . = جوزيات

Juglandacées . = أجوزة العظم Bone

trabecula (E) .

مص (حض) الجوز « Walnut » (E) Juzlan regia

خشب جميل المظهر لين يشيع استعماله في الأثاث . =

(ن) - الأكي Akee nut وهو ثمرة نبات « بليجيا

سايدا » (Blighia sapida) تنبت في المناطق

الاستوائية . = (ق) جواز الإبحار

(F) Passeport maritime; congé = السفر

Passeports هو وثيقة تمنحها الدولة لأحد رعاياها

لإثبات شخصيته عند رغبته في السفر إلى الخارج .

تجاوز حدود السلطة = تعدي حدود السلطة

Détournement de pouvoir . = من

الطرفين Concession réciproque . = جائز

Licite . = الأمر - = Object licite . =

الأمر غير - = O. illicite . (فل) مجاز

Allégorie (F) Allegory (E) اسم لما

أريد به غير ما وضع له لمناسبة بينها (تعريفات

الجرجاني) . = (جي) المجاوزة (E) Overlap .

تجاوز الصخور الرسوبية الحديثة الحدود التي بلغت

صخور أقدم منها . وتحدث هذه الظاهرة بسبب

طفيان البحار .

جوف

شي (ث) : جوف = فرغ (مقابل) (F) Évider

. = = Gorge (في النحت) . =

تفريغ Évidentement . = مجوف القمر Chevé

جر (فر) : أجوف (E) groove (F) Creux

جوف = حفر = Creuser = to excavate . to

hollow .

شم (زر) : تجويف = جيب (F) Sinus اسم

لتجاويف مختلفة وغير منتظمة في بعض أجزاء من

جسم الحيوان . = مجوفات = مجوفات البطن =

لاحشويات (F) Coelentérés من اليونانية لأن لها

تجويفاً واحداً له فتحة واحدة إلى الخارج هي فم

وأست جميعاً . وسماها بجمع مصر لاحشويات أي

لا أحشاء لها ، والمجوفات عندي أصلح . شعبة من

الحيوان معظمها بحرية . وتسمى زهر البحر لأشكالها

وألوانها الزاهية ، وهي أربع طوائف : العذارى

الرئوية والمرجانيات والقراصات والمشطيات . =

القرون Cavicornes قسم من المجترات كالبقرات

والغنميات والظباء لها قرون مجوفة خلافاً للأيايل

فهي مضممة القرون .

شق (ط) : جوف = تجويف = حفرة = حفرة

شم (زر) : جويات (F) *Météorologie* علم الظواهر الجوية . قلت جويات كقول القدماء معدنيات . ومن مواضع هذا العلم تدوين حرارة الجو وضغط الجو ورطوبة الجو وسرعة الرياح ووجهتها وارتفاع الأمطار ، والكشف عن التبدلات الجوية .

شق (ط) : إجتواء (E) *Home - sickness* مرض الوطن ، الخنين الى الوطن أو البيت .

مص (جنج) : الضغط الجوي *Atmospheric Pressure* ضغط الغلاف الهوائي المحيط بالكرة الأرضية . || الفلاق - *Atmosphere* غلاف من غازات مختلفة أهمها الأكسجين والنيتروجين وثاني أكسيد الكربون يحيط بالكرة الأرضية . || المناء - *Airport* . || (جي) التجوية *Weathering* تفتت الصخور بتأثير التقلبات الجوية .

جوندو (F) *Goundou*

مص (ط) : مرض أفريقي يحدث في بروز عظمي بجوار الأنف . || (اح) : حافظة جونيديية *Gonidangium* . العضو الذي يحتوي بداخله على الوحدة التكاثرية المعروفة بالجونيديية . || طبقة - *Goniderma = Gonidial layer* الطبقة التي تحتوي على جونيديات وهي المكونات الطحلبية في ثالوس الأشن .

جيا

مص (ط) : جيئة (E) *Presentation* ظهور أول جزء يخرج به الحمل من الرحم عند بدء الولادة: تقول جيئة الرأس أو المقعدة أو الكتف . || - (الجهي) بالقدم *Footling p.* || بالوجه *Face p.*

شق (ط): جيء (E) *Presentation* . || - جيهي *Brow p.* . || - رأسي *Cephalic p.* . || قتي *Vertex p.* . || - مترض *Transverse p.* . || - مقعدي *Breech p.* . || - وجهي *Face p.*

جيب

شق (ط): جيب (مقابل) (E) *Sinus* . || - جانبي *Lateral s.* . || - جيهي *Frontal s.* . || - فكي *Maxillary s.* . || - المياه *Bag of waters* . || التهاب الجيوب *Sinusitis* .

جر (فر): جيب = تجديف = سنخ (ج اسناخ) *Alvéole (F) sine (E)* . || - جيب *Sinusoidal = Sinus - oidal* .

مص (ه) : الجيب (E) *Sine* نسبة المقابل الى الوتر ويرمز له بالرمز (جا) . || (اح) - ودجي سفلي *Inferior jugular sinus* أحد جيوب الدم في المنطقة الأمامية في الأسماك الغضروفية . || (ط) - الإسفني *Sphenoidal s.* أحد جيوب الأنف الإضافية توجد في الجزء المقدم لجسم العظم الإسفني أو الوتدي . || - «د.جلاس» *Douglas, pouch of* جيب بين المستقيم والثانة في الذكر وبين المستقيم والرحم في الأنثى . || - «رائك» *Rathke's p.* وهو رطب من التجويف الفوهي الجنيني ومنه ينشأ الفص الأمامي للغدة

c. de force = f. of f. . || - الكهربي *c. électrique = e, ic f.* . || - الكهربائية الساكنة *c. électrostatique = e. ic f.* . || - مغناطيسي *c. magnétique = f. m, ic* . || - التيار *c. m. du courant = m. f. of current* . || - منتظم *c. uniforme = u. f.*

شي (ث) : مجال الصورة = مشهد (F) *champ* جزء من منظر تستطيع آلة التصوير التقاطه ضمن مجالها . || مجول *Jupon* ثوب يلبس تحت التنورة . || - *Braconnière. bragonnière* كوش(فل) : جوال أو رובה *Somnambulisme (F) s, m (E)* جرت عادة العلماء أن يطلقوا هذا اللفظ على الشخص في حالة نومه المغناطيسي أو الطبيعي ، بمعنى أنه يأتي أفعالاً وهو نائم ، سواء كانت هذه الأفعال حركات كالمشي أو كلاماً (٢) يلاحظ بيير جانيه ان الانسان المصاب بهذه الحالة ، في حالة اليقظة ، لا يذكر شيئاً عما كان يفعل وهو نائم . ولكنه يتذكر ذلك كله أثناء تجواله في المرات التالية مص(بك) : مجال مجهاري = - مكرسكوبي . ||

- مظلم *Dark field* . || (جنج) - العصف *Fetch* المدى المائي الذي تهب عبره الريح ، وهو المدى الذي تجلب فيه الريح الأمواج الى الشاطئ وتدفعا عنه . || (فل) : - الشعور (دائرة الشعور) *Champ de la conscience (F) Field of consciousness or area of consciousness (E)* جملة الظواهر في وعي شخصي في وقت معين ، ويقابل مجال اللاشعور . || - العلاقة *C. d'une relation (F) F. of Relation (E)* . || (م) - القوة (E) *F. of force* هو المنطقه التي اذا وضع عند أية نقطة منها جسم ما كان متأثراً بقوة هي في جميع الأحوال دالة معينة للمسافة كالمنطقه التي تجاور جسماً جاذباً . || (اح) مجال الحياة (م . مجلي) *Features (of Life)* . || (مر) مجولي *Bullous* .

جوا

جر (فر) : جو (وحدة) (F) *Atmosphère* . || - الشمس *A. du soleil (E) atmosphere* . || - متجانس *A. homogène* . || - أجواء أيونية *A. ioniques* . || - الأيونية *homogenous a. ionic a.*

مع (فض) : جو الأحياء (مقابل) (E) *Biosphere* . || - الأدنى *Troposphere* . || - الأعلى *Stratosphere* . || - الأقصى *Exosphere* . || - الأوزوني *Ozonosphere* . || - الأيونوني *Ionosphere* . || - الجاذبي *Gravisphere* . || - الحراري *Thermosphere* . || - الحيوي *Ecosphere* . || - فضاء *Aero - space* . || - الكيمياوي *Chemosphere* . || - المؤثر *Effective atmosphere* . || - المحس *Sensi - ble a.* . || (سر) رقابة - *Air control* . || (فض) ما بين الجوين *Mesosphere* . شي (ث) : جواء الحصن (F) *Baile* ما حوالي جدره وما بين سورهِ من فرج .

Cavity (E) . || - البطن *Abdominal c.* . || - الجمجمة *Cranial c.* . || - الرحم *Uterine c.* . || - الفم = *Buccal c.* . || - مصلي *Synovial c.* . || - الدماغ *Pelvic c.* . || - النقي *Modullary c.* . || - جوف = غار *Antrum* . || - حيمور (في عظم الفك العلوي) *A. of highmore* . || - المناي *Glenoid* . || - جوفي = بطني *Coeliac* . || مرض - = مرض زلاقي *C. disease* . || تجوف النخاع = تكهف النخاع الشوكي *Syringomyelia* . || - الدماغ *Porencephaly* .

مص (اح) الجوف = سيلوم (E) *Coelom* «باطن البطن» . || جوفي = سيلومي *Coelomic* . || (ط) : الجوف *Coeliac disease* مرض إسهالي مجهول السبب يميزه براز كبير الكميّات يصيب الشيوخ عادة في المناطق الشمالية . || (اح) : أجوف القرن *Cavicorn, hollow horned* تطلق على الحيوانات ذوات القرون الجوفاء كما في بعض المخرتات . || تجويف *Lumen* ويطلق عادة على تجويف الحلايا أو الأوعية أو القصبية . || - أروح *Glenoid cavity* منخفض غير عميق عند التقاء بعض عظام الحزام الصدري ويبيت فيه رأس عظم العضد . || - الأمامي للثغر *Front cavity* الفجوة الخارجية للثقب الثغري . || - الحقي *Acetabulum* تجويف مستدير في عظم الورك يستقر فيه رأس عظم الفخذ . || - المنسل = المنسلي الثانوي *Gonocoele* تجويف يحيط بالمنسل في السهم . || (جي .) - جنب المصدي *Paragaster* التجويف الوحيد الذي يضمه جدار الجسم في المثبتات وتم فيه معظم عمليات الجسم الحيوية كالهضم والتنفس والإخراج . || (ط) - الفم *Mouth cavity* . || - المعوي البدائي أو الربض البدائي *Archerteric c. or primitive gut* « منه ينشأ الجهاز الهضمي في الجنين » . || - النشخطي *Amniotic c.* وهو الذي يملؤه النخط لاسيما الذي بين السلي والجنين . || - البلاستولة *Blastocele* تجويف داخلي في البلاستولة ممتلئ بسائل غراواني . || - النخاعي *Cavity = medullary* . || - النقي . || (اح) . مجوفة الحراشيف *Coelolepida* جماعة الفقاريات البائدة عديمة الفكين .

جوقي

شي (ث) : جوقة أواق (مقابل) (F) *Fanfare* مد : جوقة (مقابل) *Khoros* .

جول

جر (فر) : مجال (E) *Champ (F) field* . || - الابصار *C. de vision (ou de ver ou visuel)* . || - الأرضي *f. of v. (or of view)* . || - الحر *C. libre* . || - الأرضي *C. terrestre = earth's f.* . || - الصوتي *free f.* . || - العين *c. de l'oeil = eye f.* . || - قطري *c. radial = r. f.* . || - القوة

جيولوجية (E) Geology

مص (جي) : علم يبحث في الأرض من حيث تكوينها والعوامل المؤثرة فيها وتاريخها . || - البترول Petroleum G. هو فرع الجيولوجية الذي يبحث في كل ما يختص بالتعرف على أصل البترول وتكوينه ومواقع وجوده في الصخور وطرق الكشف عنه . || - تحت السطحية Subsurface G. فرع الجيولوجية الذي يدرس ما لا يظهر فوق سطح الأرض من صخور القشرة الأرضية بالاستعانة بعلم طبيعة الأرض (الجيوفيزيقيا) . || - التربة Soil G. فرع من الجيولوجية يبحث في دراسة مكونات التربة الزراعية وكيفية تكوينها . || - التصويرية Photogeology دراسة الجيولوجية عن طريق التصوير الشمسي ودراسة الصور الشمسية لسطح الأرض المأخوذة بالطائرة خاصة . || - التعدين Mining Geology هو فرع الجيولوجية الذي يبحث في تتبع مواقع الخام في المناجم . || - الزراعية Agricultural G. الدراسات التطبيقية الجيولوجية الخاصة بالزراعة مثل طبيعة التربة وتكوينها ومصادر المياه الباطنة وما إلى ذلك . || - العسكرية Military G. هو فرع الجيولوجية الذي ينتفع به في الأغراض الحربية المختلفة . || - الهندسية Engineering G. فرع الجيولوجية الذي يعنى بالدراسات التطبيقية الجيولوجية التي تفيد علم الهندسة ويستعان بها في عمل المشروعات الهندسية . || - الماء Hydrogeology فرع الجيولوجية الذي يبحث في كل ما يختص بالمياه الباطنة . || قطاعات جيولوجية Geological Sections هي الرسوم التي تبين تركيب الأرض وطبيعة الصخور والعلاقات بينها إذا ما تخيلنا قطعها في مستوى رأسي في مكان معين . || المساحة - G. Surveying فرع الجيولوجية المختصة بتعيين طبيعة الصخور وتركيبها وما تحتوي عليه . - خامات على خرائط طوبوغرافية .

شم (زر): جيولوجية = علم الأرض Géologie (F) الأولى معربة . وهي من لفظين يونانيين بمعنى علم الأرض . وقال بعضهم علم طبقات الأرض . وقال الأب أنستاس الكرمليني علم الهلك ، على حين أن الهلك طبقات الأرض أي Stratigraphie وهي قسم من الجيولوجية لا كلها . علم يبحث في تركيب الكرة الأرضية وفي ماضيها وحاضرها ومستقبلها . وهو يشمل علم نشوء الأرض ، ووصفها ، والصخوريات والمعدنيات ، والمتحجرات أي الأحافير ، والهلك أي طبقات الأرض ، وفيزياء الأرض ، والأزممة الجيولوجية . || - اقتصادية G. économique الجيولوجية . || - تحت ما ينتفع به اقتصادياً من مواد الأرض . || - تاريخية G. historique بحث تاريخ الأرض منذ نشأتها . || - ديناميكية G. dynamique بحث تأثير قوى العوامل الطبيعية الخارجية في صخور الأرض . || - طبيعية G. physique بحث تأثير العوامل الطبيعية كالماء والهواء والحرارة في مادة الأرض .

جيل

مص (ا ج) : جيل (مقابل) Generation (E)

جيلاتين Gelatin (E)

مص (ا ح) : مادة شبه زلالية لينة لزجة غير قابلة للذوبان في الماء ، تستخرج من عظام الحيوان وأنسجته بالإغلاء الطويل بالماء . || جِلْتَنَة = تَجَلْتَنُ Gelatinization . || مُجَلْتَنُ Gelatinized . || جيلاتيني Gelatinous .

جيم

مص (ك) : جيم = جاما Gamma (E) الحرف الثالث من حروف هجاء اللغة اليونانية . || (ا ح) جيمة (ج جيات) Gemma وتطلق على ١ برعم صغير زهري أو وري . ٢ أحد النواتج اللاجنسية لبعض النباتات اللازهرية كالركانتيا ، وتقوم بوظيفة التكاثر . || كئوس جيمة G. cup = Cyathus وهي أعضاء كأسية الشكل على نالوس بعض الحزازيات المنتظمة كالركانتيا ، وتحوي في داخلها الجيمات وهي وحدات تكاثرية . || برعميات - Gemmule ١ . في النبات : جيمات صغيرة تنتجها بعض الحزازيات والطحالب . ٢ في الحيوانات : برعميات تنتجها بعض أنواع الاسفنج وتكاثر بها تكاثراً لا جنسياً .

جيلية Gilia (F) (L)

شم (زر) : باسم نباتي اسباني . جنس زهر من الفصيلة البولامونية . || - ثلاثية الألوان



G. tricolore (F) (g. tricolor) (L) - رأسية الزهر G. à fleurs en tête (g. capitata) . || - كنانية الزهر G. à fleurs de lin (g. liniflora) .

جيوموني Gémonies (F)

شي (ث) : معرض الجثث ، اسم لمكان في روما كانوا يعرضون فيه جثث المحكومين بالموت قبل إلقائها في النهر .

جيهيل

شم (زر) : جيهيل (E) Gayal (F) bos frontalis

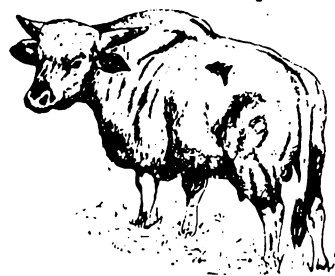

معجم الحيوان . حيوان من الفصيلة البقرية .

جيوديزيا

جر (فر) : جيوديزيا (مقابل) Géodésie (F) Geodisy (E) .

النخامية ، || - « هرتمان » Hartman's p. هو الجيب الموجود في الطرف القريب للمرارة . ||

- الفككي Antrum, maxillary . || - الكهفي Cavernous sinus . || - « هيجمور » Highmore, antrum of Frontal sinuses . || جيوب جيبية Frontal sinuses فجوات هوائية تمتد من تجويف الأنف إلى العظمين الجيبين في الثدييات . || - « روكيتانديكي وأشوف » Rokitsansky-Aschoff Sinuses « وتوجد بخاطية المرارة » . || (ه) - تمام الاتجاه Direction cosines لمستقيم ما هي جيوب تمام الزوايا الثلاث التي يحدتها المستقيم مع محاور الإحداثيات الثلاثة .

جير

مص (ك) : جير = أكسيد الكلسيوم Lime (E) هو مادة بيضاء تخضر بتسخين الحجر الجيري في قهائن خاصة لدرجة حرارة مرتفعة وإذا أضيف إليه الماء تحول إلى أيدروكسيد الكلسيوم وهو الجير المطفأ ويستعمل ملاطاً . || - الحي = الكلس الحي Quick L هو أكسيد الكالسيوم . || (ص ح) ملاط - Lime-mortar . || (ا ح) جيرى = كلسي Calcareous . || (مر) تَجِيرُ Lime incrustation .

جيرردية (L) (gerardia) (F) Gérardie

شم (زر) : باسم أحد الأعلام . جنس زهر من الفصيلة الحنازيرية . || - صغيرة الورق G. à



petites feuilles (g. tenuifolia) - نغلية أو هجينة (g. hybrida) G. hybride .

جيرلدة (F) Giralda

شي (ث) : منذنة في اشبيلية حول مسجدها إلى كاتدرائية .

جيروسكوب

جر (فر) : جيروسكوب = حوام (مقابل) Gyroscope (F) (E) .

جيروكراف

جر (فر) : جيروكراف Gyrographe (F) G.ph (E) مسجلة الدوران المركزي .

جيش

مص (تا) : الجيش العامل (E) Standing Army . || - النظامي Regular A .

جيف

شق (ط) : جيفة = شوج اشلاء Cadaver (E) . || جيفي = شاحب متمتع Cadaverous . || - صمل - Cadaveric rigidity .

شم (زر) : جيفيات (F) Necrophages من اليونانية بمعنى آكلات الجيف . تطلق على حشرات مفدمات الأجنحة من فصيلة دوسيات القرون كالمث والدافنة والدرقة وغيرها .



حلب

الحاء

الشُّيُونِيَّة. (ا ح) - كروماتينية = - صِبْغِيَّة Chromidia . اندماج - الكروماتينية Chromidiogamy (الملوثة) .

كوش (فل) : حب (F) Amour (E) Love .
(١) معنى خاص : عاطفة تجذب شخصاً نحو شخص من الجنس الآخر . فمصدرها الأول الميل الجنسي .
(٢) معنى عام : عاطفة يؤدي تنشيطها الى نوع من أنواع اللذة ، مادية كانت أو معنوية . فعاطفة حب الذات amour-propre (F) ترمي الى إرضاء الشهوات الشخصية سواء كان موضوع الشهوة الطعام أو الاستيلاء على شتى المقتنيات او إثبات الذات .. الخ . (٣) - خالص . a. pur . حب الله في ذاته بلا خوف وبلا أمل هو الحب الخالص او المحبة الكاملة .
(٤) - عقلي الله a. intellectuel de Dieu عند سبنوزا ويقصد به أن حب الله الحق هو العلم بالله ، والعلم بالله يستمد من علمنا الحق بالأشياء . || محبة (F) Charity (E) Charité في المسيحية ثلاث فضائل : المحبة والإيمان والرجاء . والمحبة أعظمها (رسالة بولس الى أهل كورنثوس ، أصحاح ١٣ ، آية ١٣) .

مد : محب (صبغ) (مقابل) (F) Granuleux .
|| - Granit ou granite .
مع (تر) : حبيبات (مقابل) (F) Granules (E) .
|| حَبَبِيَّ (E) Granular .
شق (ط) : تحبيب Granulation . || - سنجابي (E) G. grise . || خلية حبيبية Granulo- (E) loeyte . || حبة = (L) Pilula . || حبيبية (حبة صغيرة) = (E) Pellet . || ورم حبيبي (L) Granuloma . || نسيج - (E) G. Tissue . || حبيبات نيسل-Nissl's Granules (E) .

شم (زر) : حبة (F) (E) Grain (ج) حبات

يدرس حفريات حبوب اللقاح المحفوظة في الصخور وطرق الاستفادة منها في التأريخ الجيولوجي . || (فل) محبة (إحصان) (E) Charity (F) Charité . وهي (١) في القرآن والحديث الحب والمحبة بمعنى ، وهي ميل القلب إلى ما يجد فيه أنسا أو لذة أو متاعاً ، ومنه محبة العبد لربه ، ومحبة الله لعبده رحمته وإنعامه . (ب) المحبة عند المسيحيين إحدى الفضائل الثلاث الكبرى : وهي الإيمان والرجاء والمحبة ، ويراد بها محبة الإنسان لله ولأخيه الإنسان في الله . (ج) الإحسان في مقابلة العدل ، لأنه ضرب من التفضل في حين أن العدل إلزام ، وطلاب الكمال لا يرضون أن يعملوا في حدود العدل ، بل يأبون إلا أن يسوا إلى مرتبة الإحسان . || (ا ح) حبَّب Granulate, to جعل المادة على شكل حبيبات . || (مر) حَبَبِيَّ Granular . || الكلية المحببة G. kidney . || محبب Granulated . || حَبَابَةُ العَفْج Ampulla of duodenum || - « فاطر » . A. of Vater = وهي اتساع عند اتصال قناتي البنكرياس والصفراء عند انتهائهما في العَفْج (الأثنى عشري) . || - القناة الناقلة A. of ductus (deferens (vas deferens) وهي اتساع في منتهى القناة الناقلة عند التقائها بقناة الحويصلة المنوية . || عُرف - القناة الهلالية Crista-ampullares (S. C. C.) ويتكون من خلايا طلائية عصبية في داخل أمبولة (حَبَابَة) القناة الهلالية بالأذن الداخلية . || (ا ح) الحَبَبِيَّات Granivora, Granivorous الحيوانات أو الحَبَبِيَّات Granules (ط) - الأنيقة الآزور . وهي حبيبات داخل بعض كريات الدم البيض ، تصطبغ بصبغة الأزور وهي صبغة « ميشيل

الحاء

وسع : الحرف السادس من الألفباء ، ويساوي في حساب الجمل العدد (٨) وتتميز به اللغات السامية ، ولذلك استبدلته الأسمم التي اتصلت بالعرب كالترك والفرس والمالطيين بهاء . وورد في أرجاز قديمة مبدلاً عن الحاء ، كما تبدله بعض العاميات المصرية في مواضع عن العين .

حبيب

مص (فل) : حُب (E) Love (F) Amour . ميل إلى الأشخاص أو الأشياء العزيزة أو الجذابة أو الناقمة ، كالحب الأبوي ، وحب المال ، وحب الوطن . يفلو فيصبح جارفاً ، ويتركز حول النفس فيصبح أثرة وحباً للذات أو يجاوزها فيصبح عذرياً أو أفلاطونياً ، بل صوفياً حباً لله وفي الله . || - الله (الحب الإلهي) (F) Amour de Dieu . بهجة وليدة كمال معرفة الله ، يشمر بها العارفون من المتصوفة . || (ا ح) حبة Grain (E) = caryopsis وهو الاسم الذي يطلق على ثمرة نباتات الحبوب وهي ثمرة تكون غير منشقة أحادية المسكن بها بذرة واحدة وتتحد فيها القصرة بغلاف الثمرة اتحاداً تاماً . || (ط) - (في الصيدلة) Pill مستحضر طبي في شكل كروي أو بيضي صغير للبلع . || (ا ح) حبيبية (ج حبيبات) Granule هي الحب الصغير . || (ط) - الدواء Pellet الدواء الذي يتناول عن طريق الاستحلاب ببطء . || (ا ح) - قاعدية = بليفروبلاست (= Basal granule) Blepharoblast حبيبية تتصل بقاعدة السوط في بعض السوطيات مثل التريبانوسوما . || حبوب Cereals ويطلق عادة على ثمار الفصيلة النجيلية . || (جي) علم - اللقاح Palynology فرع علم الحفريات الذي

او الكتابة ؛ او عدم القدرة على فهم معنى الكلمات المنطوق بها ؛ او إيجاد الأسماء لبعض الأشياء والمرئيات ؛ او مراعاة القواعد النحوية التي تستعمل في الحديث او الكتابة . (٢) عند الشكاك اليونان هذا اللفظ يعني « تعليق الحكم » . (لالاند) . (٣) قسّم العالم النيورولوجي هنري هيد H. Head الحبسة الى أربعة أنواع : (أ) - لفظية verbal aphasia (E) حيث يصعب استدعاء الكلمات سواء في القول او في الكتابة ويكون تركيب اللفظ مختلفاً . (ب) - اسمية nominal a. حيث يسهل المريض استخدام الأسماء ويعجز عن فهم معنى الكلمات وغيرها من الرموز . (ج) - نحوية syntactic a. حيث يعجز المريض عن ترتيب الكلمات حسب نغمة الجملة وقواعد النحو . (د) - دلالية semantic a. حيث يعجز المريض عن إدراك معنى الكلام وسياقه وعن فهم قصد المتكلم وإن كان يظل قادراً على فهم الكلمات منفصلة او العبارات القصيرة التي يرتبط معناها بسلوك آلي مكتسب منذ الطفولة .

مص (فل) : حبسة Aphasia (F) Aphasie (E) فقدان كلي أو جزئي لوظائف اللغة عند الإنسان وهي ضربان : ١ - حركية Aphasie motrice) وتبدو في اختلاج حركات النطق : ب - حسية (Aphasie sensorielle) وتبدو في العجز عن فهم الكلمات المكتوبة أو المنطوقة . (ط) - ال - الحركية (Motor a. (E) . (ك) بحبس Stop cork أداة تحرك فتفتح أو تقفل فتتحكم في مرور سائل أو غاز . (فن) المحتبس Rétenteur (F) . (ك) احتباس Occlusion (E) ظاهرة امتصاص الأجسام الصلبة للغازات مثل احتباس البلاذيوم للإيدروجين . (هـ) - الفلزات للأيدروجين O. of hydrogen by metals ظاهرة تتميز بها بعض الفلزات وذلك بحبسها والغازات داخلها ومنها الإيدروجين .

حبص

مد : حبصيات (مقابل) (F) Pittosporacées

حبط

شم (زر) : حباط (F) Météorisation انتفاخ في كرش الهجرات ، سببه تجمع غازات تحصل من اختار الكلاً في أكل العلف الأخضر المبتل بالندى خاصة يقال حبط البعير حبطاً فهو حبط ، والداء الحباط . مص (اج) : إحباط (مقابل) (E) Frustration .

حبق

شم (زر) : حبق = ريحان Basilic (F) Oci-



الفن المختص بالرسم أو الكتابة على الحجر أو ما يقوم مقامه وتجهيزه وطباعته . (فن) - الصيني Indian i. (E) Encre de chine (F) هو حبر أسود لا يفسد الماء إذا جف فوق سطح ورقة وهو يستعمل للرسم بجميع أنواعه وقد نسه الانجليزية للهند ، (ولكننا اصطلاحنا على المعنى المتقدم) . (حض) : الحبرة (الدواء) (E) Encrier (F) I. pot (E) ما يستمد منه الحبر . شم (زر) : حُبَارَى (L) Otis (F) Outarde للفرد والجمع . ويقال في الجمع حباريات . جنس طير من الفصيلة الحبارية ورتبة طووال الساق ،



تكثر في بقاع الشام الشرقية . (هـ) - صفيرة O. petite ou Canepetière (F) O. totrax (L) منها في شمالي الشام والعراق . (هـ) - كبيرة أو أوربية (O. tarda) (O. d'Europe) في أوربية وتركيا والبقاع الشمالية من الشام والعراق . (هـ) - متوجة (O. h. ou H.) O. houbara (undulata) تشبه الحبارى الكبيرة ، وتميز بريش كالتاج على رأسها وتكثر شرقي الشام وشمالي افريقية . واسم النوع من حبارى العربية . (هـ) حُبرور Canepetière (F) فرخ الحبارى . (هـ) حباريات Otididés فصيلة الحبارى وهي طيور من رتبة طووال الساق .

مد : حبر (مقابل) (F) Pétéchie .

شي (ث) : محبرة ، دواة = زهرية (F) Cornet حقة صغيرة للزهر على شكل قرن .

حبس

شم (زر) : حبس = سد (F) Fascinage سد يثق الماء واقامة صناعات في وجه لتحويل مجراه او لغرض آخر . (هـ) حبسة = حصيرة = مكثفة Enclave الأرض التي ليس لها طريق . والقانون يعطي صاحبها حق المرور .

مع (سر) : محابس (مقابل) (E) Shuttering شق (ط) : انحباس = خزن = حفظ Retention (E) . (هـ) - البول R. of Urine . (هـ) -

Incarceration . (هـ) - الرحم Uterus I. (هـ) - العرق Ischidrosis . (هـ) حبسة = خرس Aphasia . (هـ) - حركية Motor A. (هـ) - حواسية Sensory A. .

كوش (فل) : حبسة Aphasia (E) Aphasia (F) . (١) اصطلاح يوناني الأصل يتضمن مجموعة العيوب التي تتصل بفقد القدرة على التعبير بالكلام

وحب وحبوب وحبان . كل بزر يؤكل ولا سيما بزر النجيليات كالحنطة والشعير والذرة والذرة الصفراء والرز والدخن ، وبزر القرنيات كالفسول والبسلة والفاصوليا والعدس والجلبان والبيقة والكرسنة . (هـ) - القلب Cardiospermum halicacabum (F) pois de cœur (L) ظرو أسود = بكف = فوانيس . نبات من الفصيلة الصابونية . (هـ) حبة (F) Pépin بالضم . وهي بزره العنب والتفاح والكمثرى وأمثالها ، تفريقاً لها عن النواة أي العجمة وهي بزره الشمس والقراصبا والخوخ وأضرابها . (هـ) حب الرأس = عشب القمل = زبيب البر (F) Staphisaigre. Herbe aux poux (L) Delphinium staphisagria الاسم الفرنسي بمعنى زبيب بري . نوع من العائق من الفصيلة الشقارية له بزور سامة يستعمل سحقها مسهلاً للدواب وقاتلاً للقمل . (هـ) - المسك (F) Abelmosch



الكلمة الفرنسية من العربية . نبات من فصيلة الحبابيات تستعمل بزوره في صناعة العطور . (هـ) حبوب = زرع (F) Céréales نباتات من الفصيلة النجيلية تستعمل بزورها النشوية غذاء . (هـ) - الراعية = الماشية Champart حبوب تزرع مخلوطة بعضها ببعض « كالحنطة والشعير والشيلم » فتعطى غلتها أي حبوبها علفاً للماشية . (هـ) آلات - = حبيبات Granivores كالطيور التي تقتذي بالحب . (هـ) حبيبة (F) Granule تصغير حبة . الحبة الصغيرة ، وهنات تكون في جيلة الخلية الخ . (هـ) حبيبات أو جبيبات ملونة Chromoleucites ou Chromoplastes جسيمات في جيلة الخلية النباتية فينب مادة ملونة صفراء او حمراء . وهي التي تلون الزهر والشعر ، وتتميز من جبيبات اليخضور . (هـ) الجيلة Leucites حبيبات مختلفات التركيب يكن في جيلة الخلايا النباتية كجبيبات اليخضور وحبيبات النشا وغيرها . (هـ) حُبُوبِيْن Céréaline خميرة تكون في النخالة . شي (ث) : حبة ، قمحة ، شعيرة ، لوزن اللؤلؤ Grain . (هـ) حبابية Ampoule إناء أعلاه ضيق ووسطه واسع . (هـ) حبابي الشكل Ampoulé .

حبر

مص (تا) : الحُبر أو رئيس الدين عند غير النصارى Pontiff . (حض) حبر (المداد) (E) Encre (F) Ink (طع) - الكتابة الحجرية أو - الرسم الحجري (E) Litho writing or litho drawing i. حبر ذو إهالة يستعمل للرسم والكتابة أو ما يقوم مقامه ويصنع من الودك والصابون وشحم الشهد واللثك والسخام . وهو

من تعرض الحطام الصخري لعوامل الحث أثناء النقل والذي يكون مادة الصخور الرسوبية . ||
التحات Erosion العمل الجيولوجي الذي تحدثه المواد في سطح الأرض حين نقلها بعوامل التمرية .
|| - الطبيعي Corrasion . || - عرف ديكى Cock's Comb Erosion تعرض الصخور لتأثير الجو بحيث يحاكي شكلها عرف الديك . || ال -
الكيميائي Corrosion . || (مر) - العنق Erosion of cervix (نوع من التآكل السطحي بمنق الرحم) . || (جن) : دورة ال - Cycle of e. مجموعة التغيرات التي تتتابع على رقعة معينة من الأرض نتيجة تأثرها بعوامل التحات المختلفة .

حمر

مص (ط) : الحثار Helix (E) ثنية من الفضروف تكون الحرف الأعلى والجزء الأكبر من الخلفي من صوان الأذن .
شي (ث) : حثار Jante (F) إطار العجلة الحديدي .

حقم

مص (فل) : حتمية Déterminisme (F) Determinism (E) مبدأ يفيد عموم القوانين الطبيعية وثبوتها ، فلا تخلف ولا مصادفة ، ويقوم على مجموعة الشرائط الضرورية لتحديد ظاهرة ما ، وعليه يعتمد الاستقراء في العلوم الطبيعية ، وقد يمتد إلى الظواهر الإنسانية فيخضعها لظروف وعوامل سيكولوجية وطبيعية ، ويتعارض مع حرية الإرادة . وتختلف الحتمية عن الجبرية التي تخضع الطبيعة لقوى خارجة عنها ، في حين أنها تعتمد على ضرورة كامنة في الطبيعة نفسها .
|| الحتمي Déterministe (F) . || « الاحتمى » Indéterministe .

كوش (فل) : حتمية Determinism (E) Determinisme (F) . (١) ظهر هذا اللفظ في الفلسفة الألمانية في النصف الأول من القرن التاسع عشر وكان اختصاراً للفظ Praedeterminismus (I.) وفي عام ١٨٦٥ استخدمها كلود برنارد في كتابه « مدخل إلى الطب التجريبي » . (٢) المدلول المادي : جملة الشروط التي تعين حدوث ظاهرة من الظواهر . (٣) المدلول المجرد : جملة العلل والمعلولات المترابطة ارتباطاً ضرورياً . (٤) الصورة العلمية للنظرية الحتمية هي بقاء الطاقة بمعنى ان الطاقة باقية خلال تحولات المادة بحيث تكون كل ظاهرة صورة جديدة لطاقة سابقة .

حث

شم (زر) : حث Grès (F) الحث في المخصص الرمل اليابس الحشن وفي اللسان الرمل الغليظ اليابس الحشن ، ولذا استعملناها هذه الصفة . وهي تحصل من تجمع ذرات من الرمل ملتصقة بلباط كلسي او صواني او حديدي . || - حديدي G. ciliceux . || - صواني G. ferrugineux . || - كلسي G. calcaire .
شي (ث) : حث Molasse نوع من الحجر الرملي الكلسي الرخو . || حثي Hittite .

السري Umbilical c. : || (هم) - السلكي Wire rope إذا أخذنا جملة أسلاك (وفي العادة ١٩ سلكاً) وجعلناها سلكاً واحداً ثم أخذنا عدة من هذا السلك الجديد (وفي العادة ٧ أسلاك) وجعلناها سلكاً واحداً بالقتل كان السلك الناتج يسمى الحبل السلكي ويمكنه أن يجعل أحبالاً كبيرة . || (مر) اندغام - المنتقيب Velamentous insertion of cord وهو دخول الأوعية فرادى في السغد مكسوة بغلالة من السلكي . || (ط) حبال الطحال (= حبال بلثروث) Splenic cords (= Bilioth c.) وتكون هيكل اللب الأحمر للطحال فيما بين الجيوب الدموية . || (اح) الحبلبات « كورداتا » Chordata, chordates إحدى شعب عالم الحيوان وتتميز بوجود الحبل الظهرى .

حبن

شق (ط) : حبن = سقي Ascites (E) امتلاء جوف البطن بالسوائل . || - وذمة Dropsy œdema . || حبني Dropsical .
مص (ط) : حبن = Hydrops, Dropsy (E) تجمع مصل في تجويف .

ححت

شم (زر) : ححت = إختحات Affouillement (F) كاختحات ضفتي النهر والجداول والمسيل . || (رج) التحات (السوي) Erosion(normal) (E) Erosion normale (F) تآكل التربة والمواد الصخرية بالماء او الريح او الصقوع . ويحصل ذلك التآكل في سرعة وفي أحوال يتميز بها سطح التربة في بيئته الطبيعية . وهو يسمى أحياناً التحات الجيولوجي . || - برشاش الماء E. splash (E) É. par giclage (F) تحات يسببه تفتت بنية التربة الكدرية بقطرات الماء او بسيلانه . || - جدولي E. rill (E) É. en rigoles (en ruisselets) (F) تحات بالمياه يحدث في الأرض جداول ومسائل عديدة جرد صغيرة . || - سطحي E. sheet (E) É. en nappe (F) تحات على طبقة سطحية من التربة ، تكاد تكون متسقة في شكلها ، ولا يكاد هذا التحات يرى ولا سيما عندما تكون الريح هي التي تحدثه . || - متسارع E. accelerated (E) É. accéléré (F) تحات ليرée (F) تحات سريع سرعة غير سوية في بيئة اختلفت بتأثير الحيوانات ولا سيما بتأثير الإنسان . وهذا التأثير هو العامل الأساسي للتحات المتسارع . || - مخرب E. gully (E) É. de fond (F) Ravinement (F) تحات سريع بالمياه يحدث في الأرض أخاديد ووهادا . || قشرة ال - E. pave-ment (E) Croûte d'É. (F) تحات التربة التي كانت تلك الطبقة تغطيها .

مص (جن) : الحث = التحات Erosion (E) عملية تحت سطح الأرض بواسطة العوامل الطبيعية المختلفة كالهواء والمياه الجارية والجليد : وقد يتم هذا التحات بوسائل ميكانيكية : Corrasion أو بوسائل كيميائية Corrosion . || (جي) : حثات Detritus فتات الصخر الدقيق الذي ينتج

(L) mum جنس رياحين أي نباتات عطرية من فصيلة الشفويات . || - سرنديب B. de Ceylan (F) O. gratissimum (L) . || - صغير = شاهسفرم = ريجان = حبق كزمانى B. Petit (F) O. mini- mum (L) المفردات . وشاهسفرم من الفارسية بمعنى ملك الرياحين . || - كبير الزهر B. à grandes fleurs (F) O. grandiflorum (L) . || - معروف = حوك = باذروج = حمام = حبق نبطي B. commun (F) O. basilicum (L) . || - وير = - قرنفلي = فرنجمشك = أصابع الفتيات B. velu (F) O. pilosum (L) .

حيك

شم (زر) : حياك = وشيع P. lissade (F) سياج من قضبان متشابكة على أوتاد يحوط بها البستان او الحظيرة او الفناء . || حبيكة Hyphe اصطلاحاً حباثك . وقيل خيط فطري . وعرب بعضهم فقالوا هيفة . والفرنسية من اليونانية بمعنى النسيج . تطلق على خيوط خالية من اليخضور يتألف منها الجزء الأساسي من جسم الفطر أو الحزاز « الأشنة في مصر » وهي أشكال كالحبيكة الدهنية والبنية والرغائية . || حبيكات Hyphomycètes فطور خيطية منها ما يسمونه العفونة تكون على لحاء الشجر وعلى الجلد والورق وغيرها .

حبل

شم (زر) : حبل (F) Cordon. ج حبال وأحبل وأحبال . شكل الشجرة عندما يجعل لها فرع واحد تقوم عليه الأغصان الثمرية . || حبال أفقية او معترضة C. s horizontaux . || - عمودية C. verticaux . || - متموجة C. ondulés . || حبلبات Cordés شعبة من الحيوان .
شق (ط) : حبل (E) Cord . || - سري Umbilical C. . || - شوكي Spinal C. . || - الصوتي The Vocal C. . || - منوي Spermatic C. . || - ظهري Notochord . || حبال صوتية Vocal C. . || حبلبات = طفيليات Nematoda .

جر (فر) : حبل كهربائي Cable (E) Cable (F) . || - مسلح C. armé (F) Armoured C. (E) .
شي (ث) : حبل = وتر القوس = وتر الموسيقى Corde (F) .

مص (اح) : الحبل (L) Chorda (E) Chord . || - الذئبي Chorda caudalis . || - سري Funicle وهو الخيط الذي يوصل البويضة (أو البذرة) بالمشيمة على السطح الداخلي للبيض أو (جدار الثمرة) . || - الشوكي C. spinalis . || - الصوتي = الوتر الصوتي C. vocalis . || - الظهرى C. dorsalis . || (جي) - الحافى Marginal Cord الحافة الخارجية من الهيكل الإضافي للصفحة الحازونية من صدفة منخربات الفصيلة النيموليتية تكون عادة أغلظ قليلاً من باقي أجزاء الصفحة الحازونية ويكون مقطعها المستعرض مستديراً ولذلك يكون مظهرها بالتفافها الحازوني مع التفاف الصدفة كالحبل . || (مر) -

(E) . (١) سلسلة من الأدلة تقضي الى نتيجة واحدة . (٢) الطريقة التي نطرح بها الأدلة .
شق (ط) : حجاج = جوف ال - Orbit (E) .
حجاجي = نسبة للحجاج Orbital .
مد : حجة الأذن (مقابل) Lobe of ear .
شي (ث) : حجة ، سجل (مقابل) Cartulaire (F)

حجر

شق (ط) : حجر (E) Lapis كل مادة لا تتبخر .
حجر صحي Quarantine .
حجر الامامية Chamber .
Anterior C. of the eye . العين الخلفية .
Posterior C. of the eye . العين اللب .
pulp C.

شم (زر) : حجر . أرض موشع عليها او مسيح عليها Enclos (F) الأرض التي يحيط بها سياج او جدار .
Jument - حجر حجور وحجورة وأحجار .
أثنى الخيل . أما الفرس فهي في اللغة تطلق على الذكر والأنثى ، والشاميون يطلقونها اليوم على الأنثى دون الذكر .
Jumenterie ou Haras de

جuments مؤسسة تربي فيها الحجور لتوليد الخيل الكريمة .
والحجارة مشتقة من حجر على وزن مفعلة .
كاسرات الحجر Saxifragacées
فصيلة كاسر الحجر من ذوات الفلقتين كثير التبرجات تضم عدة قبائل .
كاسر ال - Saxifrage (F)

saxifraga (L) هو القلب في المفردات . والصحيح جعل القلب مقابل Grenil أي Lithos permum
فحسب . أما ابن البيطار فقد جعلها نباتاً واحداً على ما بينها من تباين .
جنس زهر من فصيلة كاسرات الحجر فيه انواع كثيرة .
الأرجواني S. Pourpre (F) S. atropurpurea (L) .

الأزب S. velue (S. hirsuta) .
الدرقي S. granulée (S. granulata) .
السرعي S. Peltée (S. peltata) .
الشنوي sarmenteuse (S. sarmentosa) .
الشمعي S. d'hiver (S. hybernica) .

الورق S. à feuilles épaisses (S. crassifolia) .
الظلليل S. ombreuse (S. umbrosa) .
الكفي الورق S. à feuilles Palmées (S. palmata) .
الكوكبي S. étoilée (S. stellaris) .
المقابل الورق S. à feuilles opposées (S. oppositifolia) .

المستدير الورق S. à feuilles rondes (S. rotundifolia) .
القدس S. sainte .
الموتي (S. sancta) .
الحية Serpentine. (S. Huetiana) .
مترجمة . حجر مركب من صوائت المغنيزيا المائية .
الفتيلة Asbeste في كتب الجواهر .
ولم أجده في المعجمات . مادة معدنية خيطية حريرية لينة لا تؤثر فيها النار وأناقها غزل السعالى Amiante .
حجرية Empetrum (L) Camarine (F)

من اليونانية en بمعنى في و Petros بمعنى الحجر ، الماء الى مكان نباتها . جنس جنينة من فصيلة

في بعض أنحاء الشام ، ويمكن زرع عاقلها على ان تجدد من حين الى آخر كسائر النباتات البرية من الفصيلة السحلية .

حجج

مص (مر) : الحجج (E) Sounding .
الحجة Preuve (F) Proof (E) استدلال يؤدي ضرورة إلى إثبات ما كان موضع نظر ، وقد يستعمل بمعنى الدليل .
حجة (F) Argument (E) ما يراد به إثبات أمر أو نقضه . ومنه : Argumentation ويراد بها طريقة تقديم الحجج والاستفادة منها .
سلطة (F) Autorité (E) Authority (E) كل ما يحدد سلوكاً أو رأياً لاعتبارات خارجة عن القيمة الذاتية للأمر أو القضية المعروضة ، وتطلق أيضاً على الشخص الحجة ، وهو كل من يصبح مصدراً يعول عليه في رأي أو علم معين ، مثل حجة الإسلام

الغزالي .
أخيل (F) Achille (Argument) (E) Achilles a. إحدى حجج زينون ضد الحركة ذلك أن أخيل (أسرع الرجال) لا يمكن أن يلحق بالسلحفاة إذا انطلقا معاً ، وكانت قد سبقته بمسافة ، لأنه لا بد له أن يقطع أولاً هذه المسافة ، وكلما قطع مسافة سبقته بمسافة أخرى ، وهكذا إلى ما لا نهاية .
كوشي Cauchy a. دليل رياضي يرمي إلى إثبات أن المتوالية الطبيعية للأعداد من حيث إنها لا متناهية لا يمكن أن يكون لها وجود بالفعل .
الحجج (F) Authoritarianisme القول بأن صدق الرأي يرجع إلى قائله لا إلى موضوعه .
ق (ق) - الشيء القضى به

Autorité de la chose jugée (F) .
الحجاج Orbit تجويف في الجمجمة حيث توجد القلعة وتوابها .
التهاب سمحاق Orbit, periostitis (E) المحيط بالعظام .
تقريب - Orbit, exentration of = orbit eviceration استئصال كل محتويات الحجاج في حالة وجود أورام أو التهابات قبيحة .
ط (ط) - نسبة - Orbital index خارج قسمة عرض الحجاج على طوله مضروباً في مائة .
التهاب الخلائي الحجاجي : Orbit, cellulitis of التهاب الأغشية المحيطة بالقلعة داخل الحجاج .

كوش (فل) . حجة Inférence (E) Inference (F) قول معبر عن لزوم شيء من شيء . وهذا القول مؤلف من مقدم وتال وأداة اللزوم الرابطة بين المقدم والتالي . ومن هذا الوجه تكون الحجج مرادفة للاستدلال ، وكل ما يقال عن الاستدلال يقال عن الحجج . يقول الغزالي « والحجة هي التي يؤتى بها في إثبات ما تمس الحاجة الى إثباته من العلوم التصديقية ، وهي ثلاثة أقسام : قياس واستقراء وتمثيل » (ميسار العلوم ، ٨٦) ويقول ابن سينا جرت العادة بأن يسمى الشيء الموصل الى التصديق حجة فمعه قياس ومنه استقراء ونحوهما » (أول الاشارات) .
عجاجة (F) Argumentation

مع (سر) : الحثالة (مقابل) Slop (E) .
مص (مر) : الحثل Dystrophy .
الحثل (تخصص ٢٩ / ١) Tropic disturbances .

حجر

جر (فر) : حث (F) to induce (E) Induire .
- = تأثير (F) (E) induction .
- الذاتي = الاحتثات (F) (E) Self i. .
كهربائي (F) electric i. (E) i. électrique .
الكهرباء الساكنة = الكهرساكنة i. electrostati- (E) que (F) electrostatic i. .
الكهرمغناطيسي i. électro magnetique = electromagnetic i. .
- المتبادل = التحات i. mutuelle = mutual .
- المغناطيسي = التأثير المغناطيسي i. ma - gnetique = magnetic i. .
محث = حث = حاث = مؤثر inducteur (F) inducto (E) .
محث = حثي = تأثير inductance (F) (E) .
تأثيري inductif (F) inductive (E) .
الحثية = التأثيرية Inductivité Inductivity .
السعة - النوعية Capacité spécifique .
inductive = specific capacity inductive .
القدرة النوعية للحث C. S. d'induction = S. i. c. .
شق (ط) : حث = إندفاع Impulsion (E) .
مع (تر) : الحث = الرمل الحشن (E) Coarse sand

مص (مر) : حثرت (E) Trachoma .
محثرت (Canescent) = Hoary مغطى بنتوات صغيرة تجمله رمادي اللون كأوراق وسقان بعض النباتات .

مع (سر) : الحثالة (مقابل) Slop (E) .
مص (مر) : الحثل Dystrophy .
الحثل (تخصص ٢٩ / ١) Tropic disturbances .

مص (مؤ) : الحجاب Ushers (E) Huissiers .
النبات (F) planton .
التهاب سمحاق Orbit, periostitis (E) Diaphragm, iris (E) .
الحاجز (ازدياد تقبب الحجاب الحاجز) Eventration of the d. وهو ضمور خلقي في الجانب الأيسر فيرق ويرتفع في الصدر .
شي (ث) : حجاب = حرز = تيمنة (مقابل) Amulette (F) .
الحاجز La vigiaire وهو الذي يسدل على الوجه .
حاجبة الهواء Paravent .
شق (ط) : - = - فاصل (مقابل) Diaphragm (E) .
حاجز Septum (E) .
عضلي Muscular D. - قزحي Iris D. عينية .
غشائي = فاصل Velum .
منصف = منصف صدري Media-stinum .
الحاجز Diaphragmatocele .
الحجب السميعة (F) Masques .
Masking (E) .

شم (زر) : حاجبية = أفريس (F) Ophrys من أفروس Ophrus اليونانية أي الحاجب الماعا الى شكل كاسياتها . وتسمى النحلة والزهرة الحشرية لأن أزهار بعضها تشبه بعض الحشرات كالنحل والذباب والعنكبوت . جنس نباتات عشبية عشقولية (درنية) من الفصيلة السحلية فيه أنواع تنبت برية

مص (مؤ) : الحجاب Ushers (E) Huissiers .
النبات (F) planton .
التهاب سمحاق Orbit, periostitis (E) Diaphragm, iris (E) .
الحاجز (ازدياد تقبب الحجاب الحاجز) Eventration of the d. وهو ضمور خلقي في الجانب الأيسر فيرق ويرتفع في الصدر .
شي (ث) : حجاب = حرز = تيمنة (مقابل) Amulette (F) .
الحاجز La vigiaire وهو الذي يسدل على الوجه .
حاجبة الهواء Paravent .
شق (ط) : - = - فاصل (مقابل) Diaphragm (E) .
حاجز Septum (E) .
عضلي Muscular D. - قزحي Iris D. عينية .
غشائي = فاصل Velum .
منصف = منصف صدري Media-stinum .
الحاجز Diaphragmatocele .
الحجب السميعة (F) Masques .
Masking (E) .

شم (زر) : حاجبية = أفريس (F) Ophrys من أفروس Ophrus اليونانية أي الحاجب الماعا الى شكل كاسياتها . وتسمى النحلة والزهرة الحشرية لأن أزهار بعضها تشبه بعض الحشرات كالنحل والذباب والعنكبوت . جنس نباتات عشبية عشقولية (درنية) من الفصيلة السحلية فيه أنواع تنبت برية

مص (مؤ) : الحجاب Ushers (E) Huissiers .
النبات (F) planton .
التهاب سمحاق Orbit, periostitis (E) Diaphragm, iris (E) .
الحاجز (ازدياد تقبب الحجاب الحاجز) Eventration of the d. وهو ضمور خلقي في الجانب الأيسر فيرق ويرتفع في الصدر .
شي (ث) : حجاب = حرز = تيمنة (مقابل) Amulette (F) .
الحاجز La vigiaire وهو الذي يسدل على الوجه .
حاجبة الهواء Paravent .
شق (ط) : - = - فاصل (مقابل) Diaphragm (E) .
حاجز Septum (E) .
عضلي Muscular D. - قزحي Iris D. عينية .
غشائي = فاصل Velum .
منصف = منصف صدري Media-stinum .
الحاجز Diaphragmatocele .
الحجب السميعة (F) Masques .
Masking (E) .

شم (زر) : حاجبية = أفريس (F) Ophrys من أفروس Ophrus اليونانية أي الحاجب الماعا الى شكل كاسياتها . وتسمى النحلة والزهرة الحشرية لأن أزهار بعضها تشبه بعض الحشرات كالنحل والذباب والعنكبوت . جنس نباتات عشبية عشقولية (درنية) من الفصيلة السحلية فيه أنواع تنبت برية

أطرافها واستخدمها في اقتلاع الجذور وفي صيد الحيوان . || (جي) علم الخصائص - Lithology وهو العلم الذي يبحث عن وصف الأحجار والصخور وتركيبها المعدني وحجوم حبيباتها وغير ذلك من صفاتها الصخرية . || (طب) فن الطباعة - Lithography هي كلمة منحوتة من كلمتين روميتين Lithos معناها (حجر) (Graphine) الكتابة . || (جي) حجر = مقلع Quarry مكان تستخرج منه الأحجار . || (مر) ال - Orbit (Orbital) cavity) التجويف العظمي الذي يحوي المقلة وملحقاتها . || (حض) : حجرة الأطفال Nursery (E) حجرة خاصة بالأطفال . || - الإقامة Living-room (E) حجرة تستخدمها الأسرة في الاستعمال اليومي العادي . || (ط) - التفتيش Manhole . || (ق) الحجر Interdiction . || - الصحي Quarantaine . || الحجر عليه = ممنوع Interdit

حجر

مص (ق) : الحجر Saisie (F) هو إجراءات رسمها القانون بها يوضع مال . || - الاستحقاق S. revendication هو حجر تحفظي يوقفه مالك المنقول على المنقول الذي يملكه وهو في يد الغير . || - ما للمدين لدى الغير S. arrêt هو الحجر على ما يكون للمدين لدى الغير من ديون أو أعيان منقولة . || - التجاري S. commerciale هو حجر تحفظي يوقفه حامل الكيالة أو السند الإذني تحت يد التاجر المدين بها . || - التحفظي S. conservatoire هو حجر يوقفه الدائن على منقولات مدينه بغير سند تنفيذي في أحوال بينها القانون . || - على المنقول S. exécution هو حجر أعيان منقولة مملوكة للمدين وتحت يده . || - تنفيذي S. exécutoire هو الحجر الذي يكون إجراؤه بسند تنفيذي . || - على المدين المتقل S. foraine هو حجر تحفظي يوقفه الدائن على مال مدينه في حالة ما إذا لم يكن لهذا المدين موطن مستقر . || - المؤجر S. gagerie هو حجر تحفظي يوقفه مؤجر العقار على المنقولات الموجودة في العين المؤجرة . || - العقاري S. immobilière . || الحاجز Saisissant هو من يوقع الحجر . || (جي) - Septum (E) صفيحة من المادة الصدفية في المنخرات تحجز جانباً من المادة البروتوبلازمية خلفها في حجرة . وتقسم الحواجز فراغ الصدفة كله إلى حجرات . || (اح) - بين أذنين Interauricular s. فاصل بين الأذنين في القلب . || - بين خيشومي Interbranchial s. حاجز أو فاصل بين قوسين خيشوميتين تتصل به الصفيحات الخيشومية على جانبيه . || (جن) - الأمواج Mole صناع يبنى في البحر لحماية الموانئ . || - الصخري Dyke = Dike كتلة من الصخور النارية تداخلت فيما يعلوها من صخور رسوبية فقطمتها . وتتميز بالصلابة بالنسبة لما حولها من الصخور . || (جي) - الأخير Antetheca

في الجيولوجيا نادر إذ الاستعمال الأعم هو لكلمة « صخر » . || - أبعادي Dimensional s. حجر يستخرج من الحجر مقطوعاً بأبعاد معينة . || - بني : Brown s. حجر رمل بني اللون حبيباته مغلفة في الغالب بأكاسيد الحديد . ويستعمل هذا المصطلح في حالة خاصة للدلالة على حجر الرمل البني المستخرج من العصر الثلاثي (الترياسي) بمحوض نهر كونكتيكت Connecticut بالولايات المتحدة الأمريكية . || - جيرى Limestone الحجر المحتوي على كربونات الكلس . || ال - ال - (الحجر الكلسي) Lime Stone أحجار جيرية تضاف على الحديد في أثناء صهره لإتمام عملية الصهر وتخليص الحديد من الشوائب . || - حديد طيني Clay ironstone حجر طين به نسبة عالية من أكسيد الحديد وعلى الأخص الليمونيت في صورة درنية . وهو كربونات حديد طينية توجد في عقيدات أو طبقات غير منتظمة وتحوي في بعض الحالات من ٢٠ إلى ٣٠٪ من الحديد وتستعمل في إنجلترا ركازاً للحديد . || - الرماد Ash stone صخر رسوبي يتكون من رماد البراكين . || ال - الرملي الأحمر الجديد New Red Sandstone اسم يطلق على الصخور الرملية الحمراء التي ترسبت على اليابسة أثناء العصرين البرمي والثلاثي . || - الصابون (طلق) Soapstone (Talc) معدن أبيض ناعم المس يستخدم في صناعة مسحوق الطلق . || (م) - صقل Hone نوع من الأحجار الشديدة الصلابة تستعمل للصل . || (جي) - الطباعة Lithographic Stone ضرب من الحجر الجيري دقيق الحبيبات كان يستعمل في الكتابة والرسم . || - الطين Mud s. طين تصلب فتأسكت حبيباته فلا هو لدن كاللصصال ولا متورق كالطين الصفحي . || - الفنتلة Asbestos معدن سليكي يوجد في هيئة خيوط رفيعة قابلة للنسج . وهو صامد للحرارة . || (حض) - القداحة Flint قطعة معدنية يطير منها بالاحتكاك شرر لإلهاب فتيلة القداحة . || (طب) - طبع ال - Litho printing . || مرقم - L. chalk هو مرقم مصنوع مما يصنع منه حبر الرسم الحجري مع زيادة في كمية الصابون تغطي كل هذه المواد معاً وتصب في أنابيب بشكل أقلام فإذا جفت تستعمل للرسم . || (جي) - التهجئة Petrification تحول البقايا الأحفورية نباتية أو حيوانية بواسطة الهاليل المعدنية إلى المادة الصخرية ، ومن أمثلة التحجرات المشهورة الغابة المتحجرة بمنطقة العباسية بالقاهرة . || (مر) - (عن ابن حنين) Lithiasis . || متحجر Petrificans . || (جي) العصر الحجري الحديث Neolithic age « أحد العصور الجيولوجية » . || (طبع) الرسم - Litho drawing . || (تا) الفأس الحجرية (القبضية) Coups de poing (F) قطعة من الصوان قدر قبضة اليد ، هذها لإنسان ما قبل التاريخ تهدياً بدائياً بأن حدد أحد

الحجريات . || - سوداء الثمر E. nigrum (C. à fruit noir) في ثمارها خواص مدرة ومضادة للأسقربوط . || حجريات Empétracées (F) فصيلة نباتية من ذوات الفلقتين فيها نباتات شجرية وعشبية منها الحجرية .

مد : حجر أسوان (مقابل) Syénite . || ال - الجيري = الكلسي Calcaire . || - الكتابة Graphite ou blombagine . || - اللهب Pyroxène . || ال - المستقيم Orthose . || المتحجرات Conglomérat . || Fossiles .

حجر (فر) : الحجر المغناطيسي Pierre d'aimant (F) loadstone (E) . || حجرة العمليات alle d'opération=operating room .

شي (ث) : حجر (مقابل) Pierre (F) . || الأساس P. Première . || - الدم P. rouge . || - الربط (في جدار البناء) Boutisse . || - حجر ضمن مرضون يضم الجدار من جهة الى أخرى . || - الرصاص P. noire . || - الزاوية = الأساس Angulaire (Pierre) . || - الصابون P. de lard نوع من الأحجار الرخوة ويسمى أيضاً stéatite ولونه أخضر باهت . || - stéatite حجر لدن . || - القمر = بصافة القمر P. de lune نوع من الأحجار الكريمة أبيض صدفى . || - قهقار = قهقر P. de touche حجر صواني أسود صلب يستعمله الصياغ في اختبار الذهب ويعرف عندم بحجر المحك . || - كريم = جوهر P. Précieuse . || - الكلس او الجير Calcaire . || - محاري Lumachelle حجر رسوبي في بنيته محار . || - ميغاليتي Levée (Pierre) . || أحجار ميغاليثية (دلمن ومنهير) Alignements mégalithiques . || حجارة الربط (Pierres d') Attente . || - أحجار بارزة في طرف البناء معدة لضم أحجار أخرى إليها عند مد البناء . || حجاتر = نقاش الحجارة Lapidier . || - نحاح Tailleur de pierres . || العهد الحجري او الزمن الحجري P. (Age de) . || حجرة = قاعة = ردهة salle . || - شرفة = مقصورة Loge . || - دفنية Enfeu . || مظلة (لتحميم الصور الفوتوغرافية) Chambre noire . || حجرة Logette .

مع (سر) : حاجز (مقابل) Railing (E) . || حجرة التفاعل Reaction chamber . || حجرة (اشغال) Compartment .

مص (جي) : حجر (E) Stone الحجر لفة : الصخور الصغيرة ويقابلها في الإنجليزية كلمة « Stone » ومعناها قطع الصخور الصغيرة وتستعمل الكلمة في الجيولوجيا لكسارة الصخور أو للصخور الصلبة المكونة من تجمع الكسارة والفتات وتصلبها . فالحجر مثل الرمل والحصى والطين والحجر الجيري والرملي . واستعمال كلمة « حجر »

حجل

حجل = قبيح (L) (Perdix) (F) Perdrix الثانية
عربية قديماً من الفارسية . والواحدة حجلة وقبيجة .



وفرخ الحجل سُلْك . والأنتى سُلْكَة . ويسمونها
سركة بعامية لبنان وجبل الثلج . جنس طير تصاد
من فصيلة الطيهوجيات . || - أحمر P. rouge
(P. rufa = Caccabis rufa) . || - أشهب
P. grise (P. perdix = P. cinerea) . || -
P. grecque = Bartavelle (P. græca = رومي
(Caccabis græca وهو كثير في الشام . || -
الثلوج = طيهوج (Lagopus) Eragopède الطيهوج
عن معجم الحيوان وُضعت توسعاً . جنس طير من
الدجاجيات . || - الألبى L. des Alpes
(L. mutus) . || - الإيقوسي L. d'Écosse
(L. scoticus) . || تحجيل Balzane بياض أي
شمرات بيض في قوائم الفرس قلت أو كثرت
فالفرس محجل . وجاء في لحن معجم لزه
(F) Littré « وأزعم أن Balzane من بقاء العربية
مؤنت أبلق .

شق (ط) : حجم = قيمة (مقابل) Volume
(F) (E) . || حجامة (E) Cupping . || -
جافة (بدون ادماء) Dry C. . || - رطبة
(حجامة بالادماء) Wet C. .

مص (ه) : الحجم (E) Volume, Size مقدار
ما يشغله الجسم من الفراغ مقدراً بالوحدات المكعبة
وأجزائها أو غير المكعبة المنفق عليها أساساً
للتقدير كالحجم المكعبة أو اللتر أو الأردب .

جر (فر) : الحجم (للجسم) = الضخامة
(للصوت) (E) V., size (F) Volume . || -
الجزئي V. moleculaire = Molecular v. . || -
جزئي ، غراممي V. de molécule gramme =
V. ato- gram molecular v. . || - الذري
V. humide . || - الرطب miqueatomio v.
humid V. .

شم (رج) : الحجم التجاري V. marchand (F)
merchantable مقدار الخشب الذي يقدر أنه
صالح للبيع ، في شجرة أو في شجرا . || - المكذس
= الكداسة V., stacked = V. empilé الحجم
الذي تشغله كداسة من الخشب ، خلافاً لحجم
الخشب نفسه أي للحجم المملوء . || جدول الحجم .
(جدول التكعيب) V. Tarif de cubage
table جدول يبين ، لنسوع من الأنواع ، الحجم

لوجود من يدعي بملكته ، أو لوفاء دين ، أو لقاء
أموال لحزاة الدولة ، أو عقاباً عن جرم . || -
احتياطي S. conservatoire أو تحفظي ، وهو
حجز عين المال مؤقتاً ريثما تقام الدعوى لدى المحكمة
الختصة . || - تنفيذي S. exécution حجز عين
المال تنفيذاً لحكم محكمة . || - المزروعات
S. brandon ويقال حجز الثمار ، وهو حجز غلات
المدن الزراعية ، من ثمار وحبوب وغيرها ، وهي
قائمة ، بغية بيعها بعد نضجها ، ودفع ثمنها إلى الدائن
|| - المنقولات S. gagerie وقيل حجز الأمتعة
وحجز المفروشات ، وهو حجز المنقولات والغلات
التي يملكها مستأجر أرض زراعية ، أو مستأجر بناء
ريفية ، تسديداً لأجور لم يدفعها إلى مالك تلك
الأرض أو مالك ذلك البناء . || حاجز =
حِظار Barrière . || - Bat-flanc حاجز
خشي بين الفرس والفرس في الأصطبل . || -
الحظيرة Claire de pare تحجز به الضأن التي تنام
في العراء .

جر (فر) : حاجز = حائل (F) écran
(E) . || حاجز ستفنسون é. de stévenson
(F) stevenson s. (E) . || - متفلور é.
fluorescent (F) f. s. (E) . || - المغناطيسي
é. magétique (F) magnetie s. (E) .

مع (تب) : الحاجزة = المغيرة (مقابل)
Degagement (F) .

شي (ث) : حاجز (مقابل) (F) Paroi . ||
- فاصل = حجز = فصل Séparation . ||
- مانع = عائق Barrière . || - (في
الكنيسة) Chancel حائط مؤقت يفصل بين
غرفتين Cloison . || - آجر Glandage . ||
- الإصطبل Bat - flanc . || - الحورس
Clôture de chœur . || - زجاجي Vitrage .
|| - قنفذي Hérisson للدفاع في الحرب . || -
متحرك ، حاجز فاصل Épine . || - المحكمة
Barre (du tribunal) الفاصل بين القضاة

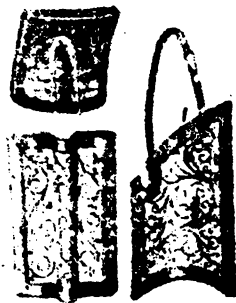

والنظارة . || - مخرق (في الكنائس) Écran .
|| مينا محجزة (أي معزولة بجوانب صغيرة)
Cloisonné (Émail) .

شق (ط) : حاجز = مانع = فاصل (مقابل)
(E) Claustrium . || حجاب - Midriff . ||
حويجزات (تصغير حواجز) Trabeculae .

حجف

شي (ث) : حجفة = درّقة (F) Targe (نوع من
القروس) .

الحاجز الذي يغلّق الحجرة الأخيرة في الصدفة وبه
الفتحة أو الفتحات الرئيسية لها . || - الرئيسي
Cardinal Septum حاجز على طول الخط
الظهري في هيكل المرجان ، ينشأ من انقسام
الحاجز المحوري طولياً عند منتصفه مع تقدم
النمو . || - المقابل Counter S. حاجز على
طول الخط البطني في هيكل المرجان وينشأ من
انقسام الحاجز المحوري طولياً عند منتصفه مع
تقدم النمو ويكون في مقابلة الحاجز الرئيسي .
|| - الوسطي Median s. لوح هيكل عمودي
على السطح الداخلي للمصراع العنقي من صدفة
السرجانيات وينصفه ممتداً من أمام القرن إلى
قرب مقدمة الصدفة وقد يكون الحاجز الوسطي
مفرداً أو مزدوجاً . || (ط) - الحوضي
Diaphragm, pelvic = p. floor وهو جزء من
قاع الحوض مكون من العضلتين الرافعتين للشرح
وما يكسوها من لفافات . || (الك) الطبقة
الحاجزة Barrier layer طبقة كهربائية مزدوجة
تحدث عند سطح تلامس شبه موصل بموصل
فازي . || سعة الطبقة - B. layer capacitance
السعة الحادثة عن شحن الطبقة الحاجزة . ||
(جي) الأخاديد الحاجزية Septal Furrows
خطوط غائرة تبدو عند التقاء حواجز الصدفة
على سطحها الخارجي . || الثقوب - S. Pores
الثقوب التي تتخلل الحواجز في صدفة المنخرات
لتسبب الاتصال بين حجرات الصدفة . || الخيوط
- S. Filaments نخانات خيضية الشكل تنشأ
في ظاهر الهيكل الإضافي وتميز الفصيلة النيموليتية
من المنخرات وتتخذ أشكالاً وتنظيمات كثيرة ويعتمد
عليها المصنفون في تمييز أجناس هذه الفصيلة وأنواعها .
|| الحواجز (واحدها حاجز) Septa (Septum)
الجدران الهيكلية التي تقسم بعض أصداف الحيوانات
اللافقارية إلى غرف . || - حويصلية Dissepimenta
وحدات هيكلية دقيقة مستعرضة تفرز بين الحواجز
بالقرب من الجدار الداخلي للكأس في المرجان
ويكون الواحد منها في هيئة لوح صغير مائل نحو
العميد ومستطيل في نفس الاتجاه ذي سطح محدب
بواجه الداخل . وعندما تكثر هذه الوحدات في
هيكل المرجان تنتج نسيجاً هيكلياً حويصلي
الشكل . || - فاصلة Diafragms ألواح جيرية
مستعرضة تمتد خلال فراغ المقابع . || - اللاحقة
Metasepta حواجز تضاف إلى هيكل المرجان
مع النمو في هيئة حلقات كاملة على دفعات متواترة
من عدد معين أو مضاعفات هذا العدد . ||
(ط) الحجاز الخصية Testis, retention of عدم
نزول الخصية إلى الصنف فتبقى في التجويف
الحوضي أو القناة الأربية . || (ق) المحجوز عليه
(F) Le saisi هو المدين الذي يوقع الحجز على
ماله . || - لديه Tiers s. هو مدين المدين في
حجز ما للمدين لدى الغير .

شم (زر) : حجز (F) Saisie عمل تأتبه سلطة
عامّة فتحبس بموجبه مالا منقولاً أو عقاراً ، اما

حدث

شم (زر) : حدث = حادث = إصابة Accident
ج حوادث وأحداث ، كالبرد والصقيع والإصابة
بالآلات الميكانيكية . واصابات العمل A. du
travail تستلزم التعويض في قوانين بعض الدول .
|| حديثة Moderne. هي في فن الأجراس الشجرة
المنتقاة وبالفرنسية Baliveau التي بلغت من العمر
دورتين من دورات المنسفة Taillis أي أصبح عمرها
٦٠ - ٨٠ سنة .

شق (ط) : يحدث الفطيط (E) Stertor = ناخر:
الذي يخرج الهواء من منخره = شاخره

مع (سر) : حادث = حادثة (E) Accident
|| (سك) برقية حادثة = برقية حوادث
A. Telegram . || تقرير - = تقرير الحادث
A. Report . || الحوادث = استخلاص الخط =
- إخلاء الخط = Clearing of the line . A. ||
عربة - (للادوات والمعمل) = عربة نجدة (آلات
وادوات) A. van - tools & plant . || -
قطار النجدة A. - Relief Train . || -
قواعد التحقيق فيها = الحوادث . أصول التحقيق
فيها A. - Rules for enquiry into . ||
الحوادث = محضر التحقيق المشترك A. - Procee-
dings of joint e.

جر (فر) : حادث = حادثة = مفعول (مقابل)
effet (F) effect (E) . || حادثة باركاوسن
e. Barkhausen (F) B. e. (E) . || - باك =
غودسميث e. de Back - Goudsmith (F) B.G. (E)
e. de Bernoulli (F) B. || - برنولي . e. (E)
e. de masque (F) . || - التقنع . e. (E)
e. calori- . || - الحرارة . msking e. (E)
e. calorific (F) fique (E) . || - الحيوود
e. de diffraction (F) d. e. (E) . || - دوبلر
e. de doppler (F) d. e. (E) . || - فاراداي
e. de Fraday (F) F' S. e. (E) . || - كومبتون
e. compton (F) c. e. (E) . || - حوادث او
حادثات كيميائية chemical (F) chimiques (E)
e. (E) . || الحادثات الكيميائية للتيار الكهربائي
e. c. du courant électrique (F) : c.e. of a
coordonnées . || الاحداثيات electric current
(F) coordonnées (E) . || - الديكارتيية
c. cartésiennes (F) cartesian c. (E) . ||
الاحداثي السيني (س) x. (F) coordinate x. (E)
c. y. (F) c. y. (E) (ص) . || - الصادي
c. générales (F) gene- || احداثيات عامة
ral c. (E).

كوش (فل) : حدث او إمكان = Contingence
c. c. y. وجود بعد عام = حادث . || حدث c. c. y.
اسم مشترك بين الحادث بحسب الذات والحادث بحسب
الزمان . فالحدث بحسب الزمان هو الذي لزمه
وجوده ابتداء ، وبحسب الذات هو الذي لذاته مبدأ
هي به موجودة الكائن بعد أن لم يكن . ||
إحداثيات Création (F) الاحداثيات يقال
على وجهين أحدهما زمني والآخر ذاتي غير زمني .

Kyphosis تقوس العمود الفقاري إلى الخلف .
|| (صح) حذبة Tuberosity . ||
Tubica mucosa . || (جغ) الحذبة
Anticline جزء من قشرة الأرض مقوس إلى
أعلى . || - المنفضة Anticlinorium قبو
كبير يتكون جانباه من غصون صفار . ||
(ط) 'حذبية Tubercle . || (جي) تحذب
مركب Anticlinorium طية محذبة كبيرة
تتركب من عدد كبير من الطيات الصغيرة المحذبة
والمقمرة . || ثنية تحذبية Anticlininal Bend
انشاء محذب في الصخور يميل أحد جناحي الثنية
فيه ميلاً خفيفاً نحو قمة الثنية ويميل الجناح الآخر
بعيداً عن القمة بزاوية أكبر . || (اح) 'منحذب
Inflected وتطلق على الأجزاء أو الأعضاء التي
تنثني إلى الداخل في اتجاه المحور . || (ط)
خط الحذبتين Intertubercular line . ||
سطح الحذبتين Intertubercular plane .
|| (مر) حذبات 'منتجمرية ' Montgomery's
tubercles (follicles) حذبات صغيرة تظهر في
هالة الثدي وقت الحمل .

جر (فر) : الحدب (E) Acclivity (F) Montée
|| محذب = مقبب Convex = Convexe . ||
التحذب = التقبب Con- Convexité =
Convexity .
شي (ث) : حدب (F) Emboutir في صناعة
المعدن . || محذب Bombé . || حذبة =
نتوء Bossage يترك في حجارة الجدار للزينة . ||

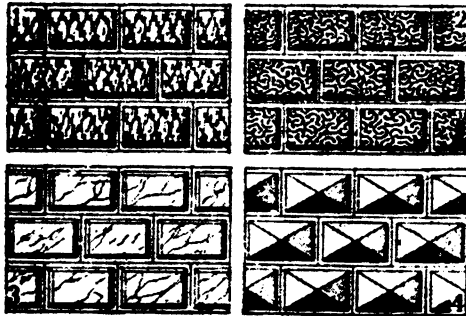

= بروز Bosse . || - أظفورية Bossage à
onglets . || - الترس = شنف = قرط = ابريم =
ابرام Boucle . || - دودية Bossage vermiculé .
|| - ريفية أو ساذجة B. rustique . || -
العقد (أحد أجزاء العقد الأربعة) Quartier .
|| - القوس = حلزونية الحاملة (زخرف)
Rouleau . || - مدورة Bossage arrondi .
|| - مقعرة B. en cavet . || - هرمية
B. à pointe de diamant . || حذبية Bossette
حلية للترتين .

شم (زر) : محذب الأطراف Convexiligne
(F) نعمت يستعمل في تصنيف الحيوانات
الدواجن ولا سيما الخيل . ويكون الفرس المحذب
الأطراف ذا جبهة محذبة وحجاج غائر وغارب عال
ووركين منحنيين وقناة مقوسة السخ . || -
الأطراف Busquc = Profil convexe من صفات
تصنيف الحيوانات الأهلية .

المتوسط للأشجار القائمة ، أو للجدوع ، أو للخبب
النشر ، وذلك بالنظر إلى عامل أو أكثر من
العوامل . وهذه العوامل التي تعتبر في معظم
جداول الهجوم هي : أولاً : المحيط على ارتفاع
الصدر . ثانياً : المحيط على ارتفاع الصدر ، مع
الطول الكلي ، أو مع طول خشب العمل والصناعة .
ثالثاً : المحيط على ارتفاع الصدر ، مع الطول ، ومع
مُعامل الشكل أو معامل للتناقص . ويمكن أن
يبنى جدول الهجوم ، المحلي أو الإقليمي ، على
المعلومات التي تجمع في ذلك الهل أو ذلك الإقليم ،
كما يمكن أن يشتق من جدول أعم منه يطبق
عليها .

هجن

مع (تب) : الهجن (E) Stick عصا الهوكي =
مضرب الهوكي .

شي (ث) : محجن ، عقافة (F) Gaffe حديدة



معقوفة للملاحين يجذبون بها المراكب . || مِحجنة
Lituus (L) عصا رومانية معقوفة الرأس للتفاوض .
شق (ط) : مِحجِنِيَّة (طفيليات) Uncinaria
= Hook = Worm (E) .

حدا

شي (ث) : حدأة (F) Bipenne فأس ذات
رأسين والطبر هو المفرد منها وهي شعار ديني قديم .



شم (زر) : حدأة (L) Milvus (F) Milan
ج حدأ وحدا . جنس طير من الفصيلة الصقرية



ورتبة الجوارح . || - سوداء M. noir (M.
migrans) . || - شائعة او حمراء M. commun-
royal (m. milvus) .

حذب

شق (ط) : حذب = حنق Scoliosis (E) تقوس
العمود الفقري . || حذبة = نائثة Tuberosity .
|| - مصلية دموية (توليد) Caput Succedaneum
مص (ه) : الحدب (E) Acclivity هو ميل مستقيم
أو مستو عن الأفق إلى أعلى . || (ط) -

الحديد الذي سبق تشكيله بالصهر ، واسمى الغرض من استعماله ويضاف إلى الحديد الخام قبل صهره في أفران الصهر لضبط نسب خليط الزهر الناتج . || (ك) - الباتي Beta-i صورة من صور الحديد تكون ثابتة بين درجتي ٧٦٩,٩٠٦ م ° تقريباً . || - الجيمي Gamma i. صورة من صور الحديد تكون ثابتة بين درجتي ٩٠٦ - ١٤٠٤ م ° . || - الدالي Delta i. صورة من صور الحديد تكون ثابتة بين درجتي الحرارة ١٤٥٠ م ° ودرجة الانصهار وهي ١٥٣٥ م ° . || - زهر (- صب) I., cast هو الحديد الذي يحتوي على الكربون بنسبة أعلى من ١,٧٪ ولا يمكن طرده ويشكل فقط بالإسالة أو الصب . || - 'غفل I., pig هو الحديد المحضر من خاماته قبل تنقيته . || - 'مدنلنز Dialysed i. هو محلول غراواني من أكسيد الحديد المتأدر (المتوه) . || (حض) تماسيح الـ Pig of i. الحديد الذي يوضع في الأفران ليصهر مع أنواع أخرى من الحديد لضبط نسبة الخليط المنصهر . وهو المدن المستخلص من ركاز الحديد في الأفران العالية . || (ك) خبت الـ I., slag الشوائب المنصهرة التي تطفو على سطح الحديد المنصهر أثناء تحضيره من خاماته وبذلك يمكن فصلها . || زعفران - Crocus martis اسم يطلق على أكسيد الحديد الأحمر المشوب الناتج عن تسخين كبريتات الحديدوز ويستعمل في أعمال الصقل والصبغ . || حديدت المغنسيوم Magnesium ferrite معدن يحوي الحديد والمغنسيوم وصيفته التقريبية (مع ح ٢١) . || (صح) جراثيم حديدية Iron bacteria . || (اح) تحديد Delimitation « عمل حواجز أو فواصل » . || (اج) - الموقف Definition of the Situation . || (تا) الـ الجزائي للسلوية Limitation forfaitaire يقصد منه الحالة التي يكون فيها لمالك السفينة أن يتخلص من المسؤولية الناتجة من أعمال التامين البحريين عن طريق ترك مبلغ جزائي للدائنين يتحدد بمبلغ معين عن كل طن من حمولة السفينة وبمبلغ معين في مقابل أجرتها . || (طبا) تحديد الأركان Corner ticks (E) هي زوايا صغيرة قوائم ترسم على أركان (الفرواز) للطباعة إذا كان الرسم محدوداً (بفرواز) ذي أضلاع مستقيمة حدود Boundaries . || (هـ) ذات الحدين Binomial مكونة من حدين مثل ٣ع - ١٤ ب || - الحدود Multinomial كية مكونة من أكثر من حدين مثل ١٥ ب + ٣ ب - ٥٧ هـ . || (اح) محدود (E) Definite . || غير - Indefinite . || (هـ) محددة Determinant تعبير رياضي خاص توجد قيمته بطريقة خاصة وهو عبارة عن جملة كيات مرتبة في صفوف وأعمدة بحيث يكون عدد الصفوف مساوياً عدد الأعمدة وتحتصر هذه الصفوف والأعمدة بين خطين

موضوع المطلوب (شرح القطب) مثل : « جسم » إذا كانت هيئة القياس : كل جسم مؤلف ، وكل مؤلف محدث ، فكل جسم محدث . || - الأوسط (F) T. moyen (E) Middle t. ما تشترك فيه مقدمتا القياس (البصائر) مثل : « مؤلف » في مقدمتي القياس . كل جسم مؤلف ، وكل مؤلف محدث . || - الأكبر (F) T. majeur (E) Major t. هو محمول المطلوب (شرح القطب) مثل : « محدث » في قياس صورته : كل جسم مؤلف ، وكل مؤلف محدث ، فكل جسم محدث . || (ق) - الأدنى للتعريف (F) Tarif minimum || - الأعلى للتعريف T. maximum . || (هـ) - المطلق (E) Absolute term هو الحد الخالي من الرموز ففي المقدار ١٣ + ٣١٧ - ٨ الحد المطلق هو - ٨ . || حدان النسبة (ا ، ب) T's. of a ratio هما الكميّتان اللتان تقارن بينها للحصول على النسبة . || (اح) حاد Acute اسم لقمة الورقة مثلاً التي تنتهي إلى طرف حاد ولكنه أقل استطالة من المستدق . || (ط) التهاب الـ A. inflammation . || - - للأعصاب المحيطية A. multiple peripheral neuritis هو الذي يصيب عدة أعصاب دفعة واحدة لعدة أسباب أهمها التسمم الكحولي والدفترية وذات الرئة وغيرها من الأمراض المعدية . (وقد يكون حاداً أو مزمناً) || التهاب كلوي سدوي - A. interstitial nephritis نوع من الالتهاب الكلوي الحاد يصاب فيه النسيج السدوي خاصة . || التهاب شرياني - A. arteritis التهاب مؤلم قصير الأمد يلحق بشريان . || مرض - A. disease مرض مؤلم قصير الأمد غير مزمن . || التهاب الغشاء الزلالي - A. synovitis . || خراج - A. abscess . || كلاء سدوي - A. interstitial nephritis . || (اح) حادة الشم Macrosmatic الحيوانات التي تكون فيها حاسة الشم قوية مثل آكلات العوم . || (ط) الرئية الـ Acute arthritis التهاب مفصلي مؤلم قصير الأمد . || الكوربية - (الرقص السنجي) A. chorea مرض في المخ تميزه حركات تقلصية غير منظمة قسرية في اليدين والوجه . || (لك) قيم حدية Limiting values المقادير الكهربائية التي يجب عدم تجاوزها عند استعمال الصمامات الإلكترونية وما أشبهها . || (فل) محدد (F) Déterminatif (E) Determinative في المنطق الصوري : ما يضاف إلى الحد البسيط لتضييق ما صدقه ويقابل مفسر (Explicatif) . || (حض) الحدّاد Blacksmith صانع يحمي الحديد وبطرقه لتشكيله حسب الشكل المطلوب . || مقاط - B. tongs أداة يمسك بها الحداد ليلتقط بها الحديد . || (ك) حديد Iron عنصر وزنه الذري ٥٥,٨٥ وعدده الذري ٢٦ وكثافته ٧,٨٥ ودرجة انصهاره ١٥٣٠ م ° ويفلّي عند ٣٢٠٠ م ° . || (حض) - النفاية ('خرودة') Scapi

الاحداث الزماني إيجاد شيء بعد ما لم يكن له وجود في زمان سابق (فهو الذي لزمانه ابتداء) . وهو الذي لم يكن ثم كان . الاحداث غير الزماني هو إفادة الشيء وجوداً وليس له في ذاته ذلك الوجود ولا يحسب زمان دون زمان بل في كل زمان كلا الأمرين (فهو الذي لذاته مبدأ هي به موجودة) .

مص (ص) : كيفية الحدث (E)(F) Aspect حالة الحدث من حيث بدؤه أو استمراره أو انقطاعه أو غير ذلك . وتؤدي كصفات الحدث بصيغ تختلف باختلاف اللغات ففي العربية يعبر عن الماضي المنقطع بـ « فعمل » فقط مثل كتب ، وعن الماضي الاستمراري بكان يفعل ، وعن الماضي البعيد بكان قد فعل . || (ق) الحاد الفجائي (F) Cas fortuit . || محادثات Conversations وهي تبادل أوجه النظر على أية صورة كانت . || (هـ) : الإحداثيات (E) Coordinates هي بوجه عام الأبعاد التي يتعين بها موضع نقطة ما بالنسبة إلى أساس الإسناد ويقال لها « إحداثيات النقطة » . || - الديكارتيّة Cartesian c. هي الأبعاد التي يتعين بها موضع نقطة ما بالنسبة إلى المحاور الديكارتيّة المتخذة . وهي في المستوى أحديّان أحدهما « الأحداثي السيني » X. c. وهو بعد النقطة عن المحور الصادي ، والآخر « الأحداثي الصادي » Y. c. وهو بعدها عن المحور السيني . أما في المكان فثلاثة أحدهما الأحداثي السيني وهو بعد النقطة عن مستوى المحورين الصادي والعيني . والثاني الأحداثي الصادي وهو بعد النقطة عن مستوى المحورين السيني والعيني . والثالث الأحداثي العيني وهو بعد النقطة عن مستوى المحورين السيني والصادي .

شي (ث) : مستحذات = محدثات = مولّدات Agglomérés F. دمي مزيفة تصنع بوساطة آلات الضغط والملابس وتباع على أنها لثي أثرية . مد : الحديث (مقابل) Oligocène . الاحاديث الواهية (E) Loose = thinking .

حدد

مص (هـ) : الحد (E) Boundary ما يفصل الشكل أو الجسم عما يحيط به . || - Term حاصل ضرب عدد ما أو جملة أعداد في جملة رموز مثل ٥٦١٥ - ٥٧ - ٥٨ - ٥٩ س ص ع . || ذات - Monomial كمية مكونة من حد واحد مثل ٥ س ص || (اح) - الموت Death point وهي درجة تقف الحياة عندها . || (تا) - الإحتفاظ Retention نسبة معينة من الأخطار المؤمن بها تستبقها الشركة المبيدة للتأمين . || (جع) - الملاحه النهرية Head of navigation أقصى ما يمكن أن تصل اليه السفن الصاعدة في النهر . || (فل) الـ (في القضية) (F) Terme (E) Term موضوعها أو محمولها مثل : جسم ومؤلف من قولنا : كل جسم مؤلف . || - الأصغر (E) Minor t. (F) T. mineur هو

Limite d'élasticité = E.v limit . لا - انطلق
 Terme absolu = absolute term . ذات لا -
 Binôme = Monomial . ذات الحدين
 Polynôme = Binomial . ذات الحدود
 Li nite = polynome . -الحدية
 d'audibilité = limit of a.y . - متشابهة
 Termes semblables = like terms . - محدد
 Limité = limited, restricted . - محدد
 déterminé = determined, definite . - معين
 المحدد = المحددة (ج. محددات) في الرياضيات
 déterminant = de. . - غير محدد = مبهم
 Indéfini = I.te . - حد غير محدد = مبهم
 f. doux = soft i. . - مطاوع
 ferromagnétisme = f.sm . - حديدية
 A. visuelle = الرؤية . -
 A. auditive = A. of hearing . - السمع

حد

Escarpe (ش. ث): حدر = منحدر (مقابل)
 Escarpe- (F) . - منحدر = مزلق = مزلفة
 ment . - = - = إحدار . -
 Versant . - = - = مزلق = زلاقة (حائط
 مائل في القلاع) . - = - = رصيف مائل
 Rampe = مزلفة = درابزون = صف أنوار المسرح
 Downriver (E) . -
 Gradient = ميلان . -

Talus (F) Slope; batter (E) الحد (فر)
 Talus naturel (des terres) (F) natural s.
 Pente d'une courbe (E) . - المنحدر المنحني
 S. of a curve.

مص (اج): انحدار (من سلاطة) . - (جي)
 Parallel D. المتوازي . - ميل سلسلتين تطورتين
 متباعدتين أو يكون بينهما علاقة نسبية إلى التطور
 في نفس الطريق . - (جغ) المنحدر الاستوائي
 Adret (F) منحدرات الجبال التي تواجه خط
 الاستواء، وأكثر ما يستعمل هذا المصطلح في جبال
 الألب. وعكسه المنحدر القطبي . - قطبي =
 سفح ظليل Opaco (Italian) منحدرات الجبال
 التي تواجه أحد القطبين عامة. وأكثر ما يستعمل
 هذا المصطلح في جبال الألب. ويقابله بالفرنسية
 «Ubac» وبالألمانية Schattenseite وعكسه
 المنحدر الاستوائي «Adretto» . - (ك)
 Racking إمرار مخلوط مادتين فوق سطح
 منحدر لفصلها . - (هـ) حدور Declivity
 هو ميل مستقيم أو مستو عن الأفق إلى أسفل
 ويسمى أيضاً الصوب .

حدس

مص (فل) : الحدس (E) Intuition إدراك
 الذهن لموضوع الفكر إدراكاً مباشراً. ويقابل
 الاستدلال . - الحدسي Intuitif (F) Intuitive
 (E) ما يدرك إدراكاً سريعاً . - الحدسية
 Intuitionisme (F) Intuitionism (E)
 المذهب القائل بأن المعرفة تعتمد على الحدس

هو قول دال على ماهية الشيء . ولا شك في أنه
 يكون مشتملاً على مقوماته أجمع ، ويكون لا محالة
 مركباً من جنسه وفصله ، لأن مقوماته المشتركة هي
 جنسه ، والمقوم الخاص فصله . - Terme (F)
 Term (E) (١) الحد هو ما تنحل إليه المقدمة
 من جهة ما هي مقدمة ، (٢) حدود القياس هي
 « أجزاء أولى مستأجرة ، المتكرر في المقدمتين
 يسمى حداً أوسط والباقيان يسميان الطرفين
 والرأسين . (٣) ليس الحد هو الكلمة ، إذ قد يكون
 الحد الواحد مؤلفاً من عدة كلمات . فهذه العبارة
 مثلاً : « مؤلف مسرحية أهل الكهف من أئمة
 الادب الحديث في مصر » مركبة من حدين :
 « مؤلف مسرحية أهل الكهف » و « أئمة الأدب
 الحديث في مصر » وبينها كلمة « من » تدل على
 العلاقة بين الحدين . كما قد تكون الكلمة الواحدة
 معبرة عن أكثر من حد واحد ، مثل « يكتب »
 ففي هذه الكلمة الواحدة فاعل وفعل : « هو
 يكتب » وهما حدان . وقد تجد كلمة معينة حداً في
 قضية ؛ ثم قد تجد ما هي نفسها جزءاً من حد في
 قضية أخرى ، مثل كلمة « شمس » في المبارتين
 الآتيتين : « الشمس مشرقة » و « حرارة الشمس
 شديدة في الصيف » . فلفظة « الشمس » وحدها
 حد كامل في القضية الأولى ، لكنها جزء من حد في
 القضية الثانية . والحد الكامل الذي يشتمل عليها هو
 « حرارة الشمس » . - أصغر Terme mineur (F)
 Minor term (E) حد أصغر الذي يزيد ان
 يصير موضوع اللازم . - أكبر Major t. (E) terme
 Major (E) هو الطرف الذي يزيد ان يصير محموله
 ، - أوسط Moyen t. (F) Middle t. (E)
 في القياس هو الحد الذي يتأدى به الفكر من الحد
 الأكبر إلى الحد الأصغر . أما موضع الحد الأوسط
 فقد يكون إما موضوع المقدمة الكبرى ومحمول
 الصغرى ، أو محمولاً في المقدمتين ، أو موضوعاً
 فيها ، أو محمول الكبرى وموضوع الصغرى .
 والاختلاف في مكان الحد الأوسط ليس اختلافاً
 عرضياً كما قد يبدو ولكنه ينطوي على دلالة ذاتية في
 كل شكل من أشكال القياس .

جر (فر) : حدّ Limiter (F) to limit, to
 bound (E) . - تحديد = تعيين détermination
 = de. . - Limitation (F) (E) . -
 - المطابق L. correspondante = correspon-
 ding L. . - قابل لا - قابل للتعيين
 déterminable = de. . - حدّ = نهاية Limite,
 terme = Limit, term . - إضافة -
 Apposition d'un t. = affixing of t. -
 التحميل Limite du chargement = loading
 limit . - التناسب L. de proportionalité
 = l. of p.y . - الحمل L. de la charge
 L. d'erreur = L. of الخطأ . - L. de résistance (au
 ruzox) . - error . - L. de résistance (au
 fléchissement) = yiel point . - الكلال
 L. de la fatigue = f. l. . - مجهول Terme
 inconnu = unknown term . - المرونة

رأسين مثل :

ا	ب	ح
و	هـ	ز
ك	ل	م

صغرى Minor d. إذا حذف من معدة
 أي عدد من الأعمدة ونفس العدد من الصفوف
 فإن المحددة التي تتكون من الكليات الباقية ،
 تسمى بالمحددة الصغرى ويقال إنها من المرتبة
 الأولى ، إذا حذف عمود واحد وصف واحد ،
 وإنها من المرتبة الثانية إذا حذف منها عمودان
 وصفان ... وهكذا .

مع (تب) : حد = خط اللب (مقابل)
 Board (E) . - = جانب border . -
 Limit = حدود . - الأرقام = حدود السرعة
 L. of speed . - (فض) - الآلية Mecha-
 nical border . - (سك) لوح الحد = لوحة الحدود
 Limit board . - حدود التحذير
 D'avrtissement (F) . - (تب) - الجانبية
 L. Latrales . - الخلفية L. Arrieres .
 (سر) حديد مزوّى Angle Iron (E) .
 (لجم) = - الزاوي = حديد زاوية A.l. .
 (سر) - المسبوك Pig i. . (تر) الحجر الحديدي
 i. ston . - = الصحن = طبقة حديد صلبة I. Pan
 مد : حدة الحمة (مقابل) Virulence .
 Divine limits حدود الله

شق (ط) : حد = مصطلح = فترة الحيض
 Term (E) . - تحديد = فصل = تعيين
 Demarcation . - حدة (حدة البصر)
 Acuity . - حاد Acute . - ضهور أصفر
 A. yellow Atropy . - محدود = معين
 Limited = محدود Iron-ferum .
 حديدي Ferric . - المحتوى Chalybeate
 شي (ث) : حدّ = أحاط = دار حول الشيء .
 التف = شوّه (مقابل) Contourner (F) .
 حد (للسكين ونحوها) Tranchant . - حد
 مشدود (مشطوف) biseau . - حاد =
 جارح = قاطع Taillant . - حادة Taillan-
 derie . - حدائد (من مصنوعات الحديد)
 Ferronnerie.

شم (رج) : حدّ = أرث Demarcate, to (E)
 Aborner (F) هو أن توضع على الأرض مناوور
 وتخوم ، تبين الحدود الطبيعية أو الصناعية لجرعة ،
 أو لقطعة منها ، أو لشجرا ، أو لقطع ، أو
 لمساحة من الأرض ، تخصصت لفرض خاص .
 حديدية = مقروسيداروس Métrosideros من
 اليونانية بمعنى القلب الحديدي إشارة إلى صلابة
 خشبها ، فسميتها حديدية اجزاء . جنس شجر
 للترزين من الفصيلة الآسية . - بقسيّة الورق
 M. à feuilles de buis (F) M. buxifolia (L)
 . - طاقيّة M. à bouquets (M. florida)
 . - قوية M. robuste (M. robusta) .
 - لبدية M. tomentoux (M. tomentosa)
 كوش (فل) : حد (E) Définition (F) De.

العرب وهي إحدى سلالات الضأن (L) *Ovis aries* من جنس *Ovis* من الفصيلة البقرية *Bovidae* من الحافريات *Ungulata* من الثدييات *Mammalia* وهي حيوانات اليفة تربي للحمها وأصوافها ولها أظلاف وقرون مجوفة . ٢ - أنواع مختلفة من البط البري تعرف أيضاً بالشرشير وهي من جنس *Anas* من الفصيلة الوزية *Anatidae* من رتبة الوزيات *Anseriformes* من الطيور *Aves* وتتميز بمنقار عريض مستقيم يوجد بالقرب من قاعدته فتحتان بضاوئتان للأنف وعلى الرسع حراشيف أمامية وجناحها طويل مدبب وهي تستطيع المشي والسباحة والطيران وتتغذى من الأسماك والأجزاء اللينة من النباتات والحشائش وكذلك الحبوب وتستوطن أوروبا وآسيا وشمال أفريقيا ومن أنواعها : الحذف الشتوي *Anas crecca crecca* والحذف الصيفي *A. querquedula* والحذف المخطط *A. angustirostris* . (فل) حذف *Elimination* (F) (ا) في المنطق الرياضي استبعاد الحدود الوسطى في المعادلات الرياضية . (ب) في مناهج البحث استبعاد الفروض غير الملائمة أو استبعاد الظروف الفرضية عند تطبيق المنهج التجريبي . (مؤ) - *Deletion* (E) *Suppression* (F) . (هـ) ال - نتيجة حذف جملة مجاهيل من جملة معادلات والحصول على معادلة لا تحتوي على هذه المجاهيل .

حذاً

شم (زر) : حذو = إنعال = حذاء = بيطرة *Ferrure ou Ferrage* (F) وضع نعل الدابة تحت حافرها ثم تسميرها .
مد : احتذى (مقابل) *Imiter* .

حرب

مص (تا) : حرب = مَفْرَاة (E) *Campaign* .
|| (اج) - *War* . || (تا) ال - الأهلية *Civil W.* . || - الجزيرة *Peninsular W.* .
|| (ط) كباويات ال - *W. Chemicals* .
|| (ح) الحِرْبَاءُ والأنتى حِرْبَاءُ (أم حُبَيْن) والجمع الحِرْبَائِيّ تطلق على أنواع مختلفة من جنس *Chamaeleon* (L) من الفصيلة الحربائية *Chamaeleontidae* من رتبة العظايا *Lacertilia* من رتبة الحرشفيات *Squamata* من الزواحف *Reptilia* والحرباء دويبة بطيئة الحركة جسمها منضفط من الجانبين لها رأس مثلث الشكل وظهر محدب وذنب بطول الجسم تقريباً تقبض به على غصون الأشجار ولها عينان كبيرتان تستطيع أن تحرك كلا منهما في اتجاه مختلف عن اتجاه الأخرى . ويوجد في كل من أرجلها خمس أصابع ، اثنتين في ناحية وثلاث في الناحية الأخرى تقبض بها على هيئة الكلابية . سولها لسان بطول جسمها تقريباً يندفع من فمها بسرعة كبيرة نحو الفريسة فيلتصق بها ، وهي تتغذى بالذباب والحشرات

نباتات الزهر التي تنقل الى الحدائق . || - استعمارية *J. colonial* تتخذ للتجارب الزراعية في المستعمرات . || - إنكليزية أو طييمية *J. à Langlaise* .
J. paysager حديقة تظل فيها معالم الطبيعة بارزة . || - التجارب *J. d'essais* لدراسة النباتات من الوجهة الزراعية . || - الحيوان = حَيْر الحيوان *J. Zoologique* لتسليمة الجمهور ولدراسة الحيوانات التي تجمع فيها . || - الزينة أو البهجة *J. d'agrément* هي التي تزرع فيها نباتات التزيين، منها الروضة *Parc* والبناية *Square* وهما من وضعي . || - علمية *J. scientifique* هي التي تتخذ لدروس علمية كحدائق النبات والحيوان والتجارب . || - فرنسية *J. français ou à la française* حديقة يكثر فيها التناسق والانتظام كالخطوط المستقيمة والأجزاء المتساوية أو المتوازية . || - مدرسية *J. scolaire* حديقة صغيرة ملحقة بالمدرسة الابتدائية . || - النبات *J. botanique* تدرس فيها النباتات علمياً على حسب فصائلها .

شي (ث) : حدائق معلقة (مقابل) *J. suspendus* .
شق (ط) : حدقة (مقابل) *Pupil* (E) .
حدي *Pupillary* .

حدل

مص (ن) : الحدل هو الحوض *Lycium* من الفصيلة الباذنجانية *Solanaceae* (L)



شجيرة تنبت في المناطق المعتدلة كثيرة الفروع شائكة . أوراقها بسيطة صغيرة مستطيلة . والأزهار مفردة فرقية اللون تثمر ثمرة لينة كالفلفل وعصير هذا النبات يسمى فيلزم ، وكحل خولان أو جولان حذر
شق (ط) : تحذير = اخبار = حدس (مقابل) *Premonition* (E) .

حذف

شم (زر) : حذف صيفي *Sarcelle* (F)
Anas querquedula (L) نوع بط صفار . ||



- شتوي (*Anas crecca*) *S. d'hiver* نوع من صفار البط .
مص (ح) : الحذف : واحدة حذفة تطلق على : ١ - ضأن سود جرد صفار تكون ببلاد

ويطلق خاصة على مذهب « برجسون » . ||
(هـ) - *Conjecture* (E) الحدسية قضية صادقة لم يقم عليها برهان ملازم ويتوصل إليها بالحدس : *By-intuition* .

كوش (اقل) : حدس (F) (E) *Intuition* الأمور المعقولة التي يتوصل الي اكتسابها إنما تكتسب بحصول الحد الأوسط في القياس، وهذا الحد الأوسط قد يحصل ضربين من الحصول : فتارة يحصل بالحدس، والحدس فمل للذهن يستنبط به بذاته الحد الأوسط؛ والذكاء قوة الحدس . وتارة يحصل بالتعليم ، ومبادئ التعليم الحدس ، فان الأشياء تنتهي لا محالة الى حدوس استنبطها أرباب تلك الحدوس ثم أدوها الى المتعلمين .

مد : الحدس الحسي (مقابل) (F) *I. sensible* . || - العقلي *I. intellectuelle* . || حدسيات *Jugements d'i.*

جر (فر) : حدسية (F) (E) *conjecture* . || بالحدس (F) *by-i.* (E) *Par intuition* .
هدف

جر (فر) : الحدافة = الزفانة *Volant* (F) *fly wheel* (E) .

مص (م) : حدافة *Flywhell* عجلة ثقيلة يساعد دورانها على انتظام الحركة .

حلق

مص (ن) : الحدق وأبو صغير (لسان) وبقاع (اليمس) نوع من الباذنجان البري هو *Solanum sanctum* (L) من الفصيلة الباذنجانية



Solanaceae وهو اسم عربي لنبات معروف بالقدس وما والاها ، يعظم نباته حتى يكون أطول من الباذنجان ، وفيه شوك مجن وثمره يكون أخضر ثم يصفر . وشكله شكل الباذنجان سواء ورقه ، وثمره ، وأغصانه . وتصل به العامة النبات . || (ط) الحدقة *Iris* .

جر (فر) : الحدقة = انسان العين *Pupille* (F) *pupil* (E) . || احديق *Contourner = to wind* . || *Contourné = distorted* round .



|| الحدق = النطاق (F) (E) *contour* .
شم (زر) : حديقة الأزهار *Jardin fleuriste* (F) يستنبت فيها الزهر الذي يقطف أو صفار

كالسواحب أي الجرارات . || حرثات سطحية =
 Façons culturales ou Façons الصيانة
 d'entretien كالعزق والتمشيط والسلف والتلمين
 والحضن . || حرثي = زراعي Aratoire ما له
 علاقة بالحرث والزراعة كالألات الحرثية والأعمال
 الزراعية . || محراث Charrue ج محارث ،
 أداة الحرث ، ومن العجيب ان لفظ المحراث لم يرد
 بهذا المعنى في الأمهات من معجمنا ، وهو نقص
 أشير إليه في هامش التاج . وأم الأجزاء في المحراث
 الحديث هي التالية ، وقد عرّفها في مواضعها . ||
 - برابان C. brabant من أكمل المحارث الحديثة
 C. brabant double مزدوج . ||
 - بسط C. sans support. Araire . ||
 - ثلاثي المقاطع «Charrue» Trisoc . ||
 - الجث C. déboiseuse يجث به الشجر . ||
 - الجداول = الفلجان C. rigoleuse تقطع به
 الجداول للإسقاء . || - ذو أقراص C. à disques
 . || - عجلة C. à une roue . || -
 عجلتين C. à deux roues . || - مقطعين
 C. bisoc . || - كثير المقاطع C. polysoc .
 || - الكروم C. vigneronne . || - متقلب
 C. tourne-oreille ou tourne-soc محراث له
 مقطعان بينما يكون الأول في الأرض يكون الثاني في
 الهواء . || - التقب C. défonceuse أريد
 بالتقب الحرث العميق على ما هو مشهور في الشام .
 || - التحترية Fouilleuse ou Sous-soleuse
 محراث فيه أظفار تحرك التحترية مع استبقاء ترابها
 في مكانه . || - الجداول = الفلجان
 Rigoleuse محراث تقطع به جداول الإسقاء . ||
 - الجديرات Binot محراث تجعل به الأرض جدرًا
 صفارًا . || - الجدر = الظهور Billonneur
 محراث ذو مقبلين يقبلان التراب بمنة ويسرة
 فتصبح الأرض ظهورًا تقصل بينها أتلام عراض . ||
 - دائر «Charrue» Tourne-sous-age من
 أشكال المحارث وهو قليل الاستعمال . || -
 بسيط Araire أبسط المحارث كالمحراث البلدي
 المعروف والمحراث الأوربي الذي لا عجلات له . ||
 - روماني A. romaine . || - عربي A.
 arabe وهو المحراث البلدي المعروف . ||
 - مزدوج Bisoc محراث ذو سكتين أو قاطعين . ||
 - مقدم = مقدم Avant-train الجزء الأمامي
 من المحراث الحديث وفيه الناظم والمجتلان . ||
 - حرثة Labourieuse سيارة للحرث أي محراث
 تحركه سيارة بدلاً من الحيوانات . || -
 Courti- lière. Taup-grillon (F) (Gryllotalpa vul-
 garis) (L) حارث في الشام وحفار في مصر .
 سميتها حرثة لأنها تحفر في التراب دهاليز كأتلام
 الحرث. حرثة مضرّة تكثر في بساتين الخضار ، وهي
 من فصيلة الجددجديات ورتبة مستقيبات الأجنحة .
 || (رج) بنية الحرث Structure de labour (F)
 في معناها الدقيق بنية الطبقة السطحية
 للتربة على حسب ما تصبح عليه تلك البنية بتأثير
 أعمال الحرث . وتكون التربة ذات بنية حرثية

كرب = كراب (F) Labour قلب التراب
 بالمحراث أو المر أو المعول أو غيرها . || -
 كراب : الأرض المحروثة . || - الجدر أو الظهور
 L. en billon. Billonnage
 L. superficiel سطحي . || -
 ou léger عمقه من ٨ الى ١٠ سنتيمترات . || -
 السكبات أو الشربات أو المساكب L. en planches
 حرث تجعل فيه الأرض مساكب . || -
 عميق L. profond عمقه ٣٠ - ٤٠ سنتيمترًا . ||
 - متوسط أو شائع L. moyen ou ordinaire
 عمقه ١٢ - ٢٥ سنتيمترًا . || - بالمر L. à la
 bêche . || - معنّاد أو مسطح L. à plat
 حرث تظل فيه الأرض مسطحة . || - بالمعول
 L. à la houe . || - باليد L. à bras
 قابل لا Labourable نعمت للأرض التي يمكن
 حرثها وزرعها اقتصادياً . || - = زرع Culture
 للعمل وللنبات المزروع . || - صغير Petite C.
 زراعة صغيرة (عندما يقصر العمل على الفلاح
 وأسرته) . || - الضواحي أو السبخ = زراعة
 الضواحي أو السبخ C. maraîchère (زراعة
 كثيفة للخضر في السبخ المخفضة أو في الأراضي
 المصلحة حول المدن) . || - كبير Grande C.
 زراعة كبيرة (عندما يحتاج الزارع الى
 استخدام فلاحين وعمال وآلات كثيرة) . || -
 كثيف = زراعة كثيفة C. intensive (عندما
 تستغل المزرعة الصغيرة برأس مال كبير للحصول على
 غلات كبيرة في أرض صغيرة) . || - متسع =
 زراعة متسعة C. extensive (أو واسع وواسعة .
 وذلك عندما تكون الأرض واسعة ويكون رأس
 المال صغيراً ، فتقل الغلات والنققات في المساحة
 المعلومة . || - متوسط Moyenne C.
 زراعة متوسطة (عندما يحتاج الفلاح وأسرته الى
 قليل من العمال المساعدين) . || - التحترية
 Fouillage ou Sous-solage التحترية منحوتة من
 تحت التربة أي Sou-sol . حرثة تحرك بها
 التحترية مع بقاء ترابها في مكانه . || - الجدر =
 الظهور Billonnage حرثة تجعل الأرض
 جدرًا تقصل بينها أتلام عراض . || - الجديرات
 Binotage حرث تجعل به الأرض جدرًا صفارًا .
 || - السرية أو السريف Décavaillonnage
 السرية والسريف السطر من الكروم . حرث ما بين
 الحبلية والحبلية على السريف ، بالمر أو بالمعزق لعدم
 امكان حرثه بالمحراث . || حرثة جيّلية = حرثة
 ميكانيكية Motoculture ou Culture méca-
 nique حرثة بمحارث تجرها محركات غير حية

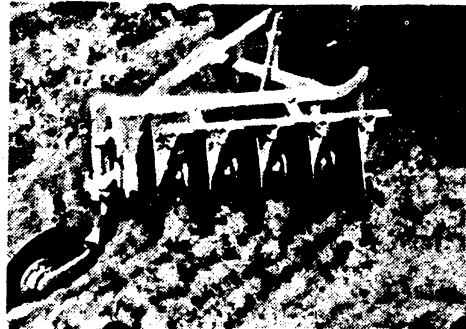

الصغيرة الأخرى ولها قدرة عظيمة على تغيير لونها
 فيما بين الأخضر والرمادي والأصفر الداكن ،
 لتشابه ما يحيط بها من الألوان . وأشهر أنواعها
 الحرث الشائع Chamaeleon chamaeleon
 وتوجد في مصر وشمال أفريقيا وشبه جزيرة
 طور سينا وفلسطين وسوريا وآسيا الصغرى .

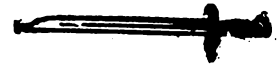

شي. (ث) : حرثية (F) Pertuisane ضرب من
 الحرث له سنان عريض على شكل السيف . || -
 Bayonnette, Baïonnette سنكة بالعامية عن
 التركية . || - Hallebarde . || حرب
 صليبية Croisade . || محراب Mihrab . ||
 = مشكاة Niche فجوة كبيرة أو صغيرة توضع
 فيها التماثيل أو القناديل .

مد : حرثيات (مقابل) (F) Célastracées .
 شم (زر) : حرث Gamélion (F) (Cha
 mæleo) (L) ج حرثي . جنس عطاء من فصيلة



الحرثي . || - معروف C. ordinaire (C.
 vulgaris) . || حرثيات Caméléonidés
 (F) فصيلة الحرثي من العطاء الدوديات الالسنة
 . || حرثية = شجر الحرث = قالمطروس
 Céléstre (F) (Celastrus) (L) الاسم العلمي
 من اليونانية Kelastros وهي تطلق على شجر كان
 اليونانيون يصنعون منه الحرث ، ولذا سميتها
 الحرثية . جنس شجر للترزين من فصيلة الحرثيات



أو قل القاتبات . || - عشكولية C. paniculé
 (C. paniculatus) . || - متسلقة C. grim-
 pant (C. scandens) . || - منقطعة C.
 ponctué (C. punctatus) . || - يابانية
 C. du japon (C. orixa japonica) .

حرث
 شم (زر) : حرث = حرث = حرث = فلاح =

جيدة عندما تكون مؤلفة من كتل ترابية لا تزداد لزوجتها كثيراً عندما تكون التربة رطبة ، ولا تزداد صلابتها كثيراً عندما تكون التربة جافة . والبنية الطبيعية ، للحراثة يمكن ان تحصل أيضاً في أحوال طبيعية ، كما هي الحال في بعض ترب الحراج أو المروج ، بتأثير عوامل عضوية .

مص (جي) : حرج جليدي (F) Till صخر رسوبي غير متماسك يترسب مباشرة من التالنج وأغطية الجليد ويمتاز بأنه رديء الفرز (أي أن مكوناته ليست ذات أحجام متماثلة) وأنه يفقر إلى الطباقية . صخر حريشي Tillite هو حرج جليدي قديم متصلب . (ن) الحروث هو جذور نبات الخلتيت أو الأنبجندان وقد يطلق على النبات كله Ferula assa-foetida (L) = (F. foetida Rdgl.) من الفصيلة الخيمية : Umbelliferae وهو نبات معمر ينبت في الصحارى وخاصة في بلاد التركستان ويران والأفغان . ساقه قائمة عصيرية تسمو إلى ٢ - ٢ أمتار وأزهاره صفراء متجمعة في خيمة مركبة والثمرة جافة منشقة (كبريوكارب) وجذوره غليظة يستخرج منها مادة صمغية راتنجية تسمى الخنتيت أو أبو كبير لها رائحة ثقيلة غير مقبولة تشبه الوم وتستخدم في الطب في حالات المستيريا وكسكن .

حرج

شم (زر) : حرجة = غابة (F) Forêt حراج وأحراج وحرجات وحرج . وهذه الأخيرة تطلق على الواحد والجماعة . وشاع اليوم أيضاً استعمال الغابة ، وقد جعلتها أمام تخصيصاً أرض نما أو غرس فيها الشجر للاستفادة من خشه ، أو لوقاية التربة من الاجتراف ، أو لتحسين الجو ، أو لغير ذلك . وأشكال الأحراج كثيرة مثل Perchis ، Taillis ، Futaie ، Broussaille ، Fourré ، سميها على التابع غابة ، ومنسفة أو خيس ، وأجمة ، وغيل ، وعيص . وكل ذلك اصطلاح لأن معانيها اللغوية لا تنطبق على معاني الفرنسيات العلمية ، شأنها في ذلك شأن كلمات شجرة وطائر وحشرة ومئات غيرها ، فلا بد من الاصطلاح والعامية تنطق الحرج والأحراج بالشين . ونموت الأحراج كثيرة لا يتسع لها معجمنا مثل الأحراج الاميرية أو أحراج الدولة ، وأحراج القرى ، والأحراج المشاعة ، والأحراج الحمية والمنتظمة والمختلطة الخ . (ن) بتولا = مَبْتَلَة Boulaie أرض غرس فيها شجر البتولا . والمبتلة مشتقة على وزن مفعلة . (ن) تنوب = غابة - Sapinière أرض مفروسة تنوبا . وكثيراً ما يطلقون الاسم الفرنسي على مفارص الصنوبر خطأ . (ن) رديئة Blanc-Bois . (ن) حرجة صنوبر = غابة - Pineraie . (ن) المران Frénaie أرض غرس فيها شجر المران . (ن) إتلاف الحرج = إستصال - = جث - Déboisement قطع شجر الأحراج واقتلاع أرومانها لاتخاذها مزدردعاً . (ن) علم - أو الأخرج = زراعة - أو - Sylviculture يفيد ان نسميه

الحراثة اشتقاقاً كما قالوا حديثاً التحريج بمعنى Boisement علم زرع شجر الحراج واستناره وتماهده . (ن) محراث - Déboiseuse محراث قوي يستعمل في حرج الأرض التي قطعت أشجارها فيستأصل ما لبث فيها من جذور . (ن) مدرسة - أو الأحراج École Forestière يدرس فيها علم الحراج والصناعات الحرجية وقياس الشجر والاقتصاد الحرجي وتتمين الحراج وقاريخ الحراج ، والمواليد مطبقة على الحراج ولا سيما الحشرات ، والرياضيات مطبقة على الحراج النخ . وفي فرنسا مدرسة عليا للبياه والحراج لا يدخلها الا مهندسو الزراعة الفنيون . (ن) أحراجي = حراجسي Sylviculteur الذي يمارس الحراثة أي زراعة الأحراج ، وهو المختص بها . (ن) حرجة (رج) حرجة (ج حراج وأحراج وحرجات وحرج) (F) Forêt (E) Forest للواحد والجماعة . واقتصرنا على الحرجة منماً للاتباس ولأنها كانت تستعمل في القديم أ - جماعة نباتية يسود فيها الشجر أو غيره من النباتات الحشبية ، وتكون ظلها في الجملة كاملة أي ملتفة . ب - أرض تخصصت لإنتاج الخشب أو إنتاج غلات حراجية أخرى ، أو تركت فيها النباتات الحشبية تنبت وتنمو بغية الحصول على فوائد غير مباشرة كوقاية التربة أو تحسين الإقليم « المناخ » . ج - هي بالمعنى القانوني مساحة من الأرض أعلن أنها حرجة بموجب قانون أو مرسوم . (ن) الإنتاج = الإغلال F. de production. F.p. حرجة يكون الغرض الجوهري من تنظيم استغلالها الحصول على منتجاتها أي غلاتها . أظفر حرجة الوقاية . (ن) انتخابية - F. jardinée . حرجة أشجارها مختلفة الأعمار تستثمر وينظم استغلالها بموجب الطريقة الانتخابية . (ن) بزيرية الأصل F. issue de brins de semences = F. seedling نشأت من بادرات البزور . وهذا الاصطلاح مرادف تقريباً لاصطلاح الغابة أي (F) Futaie بالفرنسية . (ولكن يختلف فيها اصطلاح غابة الأروم أي Futaie sur souche) . (ن) بكر = عذراء F. vierge = F. virgin حرجة طبيعية لم تعمل فيها يد الإنسان . وقد تكون حرجة قبة أو لا تكون . (ن) ثانوية F. secondaire = F. secondaire حرجة نمت طبيعياً بعد أن زالت الحرجة الأصلية كلياً أو جزئياً لقطع شجرها أو لحصول حريق فيها أو لأسباب أخرى . وكثيراً ما تختلف الحرجة الثانوية في تركيبها وخصائصها عن الحرجة الأصلية . (ن) حكومية = الدولة = من أملاك الدولة F. domaniale, F. d'Etat (F) Crown (E) F. (E) أرض من أملاك الدولة جعلت بموجب القانون حرجة تديرها الدولة . (ن) التاج F. de la Couronne هي في إنكلترة حرجة يملكها الملك بصفة كونه رئيساً للدولة . « وكان شبيهها في زمن الأيوبيين يسمى في مصر والشام حرجة سلطانية ، وجماعها الحراج السلطانية » . (ن) خالصة F. pure = pure F كل شجر أو جملة من

الشجرات يكون معظم أشجارها من نوع نباتي واحد لا تقل نسبه فيها عموماً عن ٨٠ في المائة . (ن) السفل = Underwood = Sous-bois الأنواع الحشبية التي تنمو تحت الطبقة العليا ، أي أنها الطبقة السفلى مضافاً إليها جميع الأبننة الشجرية التي تنمو تحت تلك الطبقة . (ن) سوية Forêt normale = normal Forest نموذج مسن الحراج تقابل به حرجة حقيقية أخرى لإظهار ما فيها من نواقص في ناحية تنظيم الاستغلال على أساس الإنتاج الدائم . والحرجة السوية هي حرجة ، إذا نظر إليها من حيث موقعها في بقعة معلومة ، ومن حيث الأهداف التي حددت لها في نظام الاستغلال ، تكون ذات تكوين مثالي سواء في حجم أشجارها القائمة ، أو في نموه ، أو في توزيع طوائف أعمارها ؛ ويكون من المستطاع في تلك الحرجة الدوام بلا نهاية على استثمار منتجاتها سنوياً أو دورياً ، بشرط أن لا يزيد حجم المستثمر على الحجم الذي يحصل من نمو الشجر . (ن) شطية = الشط = F. de rive Riparian F. شجرات برجع وجودها الى كونها قريبة من الأنهار أو البحيرات أو المستنقعات أو العيون . (ن) غير مصنفة = un-classée F. non classée classed F. أرضون حراجية تملكها بعض الحكومات ولا تكون محفوظة ولا بحمية (كما في الهند وبرمانية) . (ن) القرية = محطبة القرية . F. de village village F. أرض أرض تخصصت ونظم استغلالها على أساس تزويد القرية بالمنتجات الحرجية . (ن) قبة = ذروة F. climax = c.F. حرجة بلغت في بيئتها الطور النهائي للتعاقد الطبيعي . (ن) متصلبة الورق F. sclérophylle = sclerophyllous F. الحراج يتميز بوفرة الأوراق المتصلبة . وتكون تلك الأوراق صغيرة في الجملة . وينمو هذا النمط من الحراج في الأقاليم التي يكون لها نسبياً فصل بارد ورطب ، وفصل حار وجاف ، كما في شتاء جبال الشام الساحلية وصيفها مثلاً . (ن) محفوظة F. réservée = reserved اصطلاح يستعمل في القوانين والأنظمة الحراجية ، ويطلق على أرض حمتها تلك القوانين والأنظمة تماماً ؛ وكثيراً ما يطلق على أرض أعدت لأن تظل دائماً مغطاة بظلة الحرجة « أي تظل على شكل حرجة . وقد اخترنا الأصل » . (ن) بحية . Forêt protégée F. protected اصطلاح شرعي يطلق على حرجة أخضها قانون أو نظام حراجي لتنظيمات محددة من الحماية . (ن) مختلطة F. mélangée = mixed حرجة أشجارها مؤلفة من نوعين أو من عدة أنواع اختلطت في طبقة واحدة من الظلة . ومن التعارف والمتفق عليه أن لا تعد الحرجة « مختلطة » ما لم يكن ٢٠ في المائة على الأقل من ظلها مؤلفة من أنواع غير نوع الحرجة الأساسي . (ن) مختلطة من ملحوات وراتنجيات F. mélangée de feuillus et résineux = M. wood type صنف كبير من صنوف الحراج تشتمل أشجاره على صنوبريات وعلى ملحوات (من كاسيات البزور) ، من دون أن تبلغ نسبة أحد الفريقين ٧٥

والتقنية والاقتصادية للحراجة أي لعلم الحراج . ||
 التنظيم التقني الإداري - Organisation technico administrative de la forêt = F. o.
 تقسيم منظم وترتيب لمتلف أقسام الحرجة بغية استقلالها في انتظام . ويدخل في جملة هذه الأعمال أحياناً وضع خطط تتعلق بالأشخاص الذين يحتاج اليهم وبالمصانع المفيدة وغير ذلك . || تسمين - Estimation forestière (F) F. حرجي = valuation (E) فرع الحراجة « علم الحراج ، زراعة الحراج » الذي يتناول بالبحث تقدير قيمة الأملاك الحرجية وقيمة المقاطع والأشجار التي تتألف منها . || حق الانتفاع بـ Droit sur une forêt . Right F. كل حق قائم على مستند شرعي ، يملكه شخصياً فرداً أو أفراداً ، أو يملكه أعضاء جماعة « على الشيوخ » أو أصحاب ملك من الأملاك ، ويسمح هذا الحق له أو لهم بأن ينتفعوا انتفاعاً جزئياً أو كلياً بأرباح ملك حرجي يملكه فرد آخر أو جماعة أخرى . || فرجة - Clairière = Clearing مساحة مكشوفة في حرجة . || الفلاح المستأجر في Fermier de forêt (F) في إفريقية الشرقية : فلاح أجز له أن يعيش في بعض أراضي حرجة محفوفة ، وأن يزرعها ، بموجب شروط تحدد المساحة التي يستطيع ان يمارس عمله فيها ، والمدد والمكان والمهلات التي يتصرف بها ، وعدد الأيام المأجورة التي يكون مجبوراً على قضائها في الأعمال الحرجية . وفي الهند وبرمانيه : هو ساكن قرية حرجية . || حماية - Protection de la f=Forest p. النشاط الذي يكون هدفها أن تفتى وتكافح الأضرار التي يوقها في الحرجة الانسان والحيوانات والثيران والحشرات والأمراض وكل عوامل التدمير الأخرى . || موظف تحديد - Officier de délimitation = F. settlement officer الموظف الذي يكلف القيام بتحديد حرجي . || نمط - Type de forêt = F. type (أ) تميز أرض فيها حرجة ، أو يمكن ان يكون فيها حرجة ، إما بنبتها ولا سيما بغطائها الحي أولاً ، وإما بإقليمها « مناخها ، وبتربتها ثانياً . (ب) صنف من الحراج يعرف ببعض صفات مميزة في تركيبه وفي أوضاعه . وكثيراً ما يستعمل هذا التعريف في أمريكا . || إجازة حراج = رخصة - (الرخصة مولدة) = بيع شجر الحراج . Concession de bois, vente de b. C. timber عقد أو إجازة أو إذن تبيع ، في مدة معينة ، لشخص أو لشركة أن يستخرجاً ويبيعا في الأسواق التجارية خشباً مصدره إما مساحة محددة من الحرجة ، وإما عدد معلوم من الشجر . || إدارة - المزرعة = استثمار - المزرعة Traitement des forêts de ferme = Farm forestry استثمار الحراج الواقعة في أراضي المزارع والقرى ، عندما تكون تلك الحراج داخلة في جملة أعمال المزرعة . || زراعة - حراجة (مشتقة من حرجة على وزن فاعلة للحرفة) - Sylvicultural = Silviculture الفن والعلم المختصان بزراعة الحراج . || فرجار - Compas forestier

في المائة من مجموع الأشجار . || - مختلفة الأعمار irregular Forest (E) F. d'âges mêlés (F) حرجة مؤلفة من أشجار أعمارها كبيرة الاختلاف . || حرجة فجوية Forêt clairière حرجة فيها فجوات كثيرة خالية من الشجر (« يوصى بعدم استعمال الاصطلاح الإنكليزي بهذا المعنى) . || - المزرعة - F. de ferme (F) Farm wood land (E) الجزء المخرج من مزرعة توتى فيها الأعمال الزراعية أو يربى فيها الحيوان . أو هو الجزء الذي يدمج استثماره في جملة أعمال تلك المزرعة . || - مشاعة - F. communale, de commu- Forest, communal (E) . nauté (F) حرجة يملكها على الشيوخ ويديرها مجتمع كالقرية أو المدينة أو القبيلة أو الحكومة المحلية . || - مملكة - closed F. (F) F. pleine (E) حرجة ظلتها كاملة أو ملتفة . || - محظورة (F) F. fermée (à tel usage) حرجة تحظر فيها بعض الأعمال كالصيد وإشمال النار . || - منتظمة - F. régulière = regular F. حرجة مؤلفة من أشجار في سن واحدة . || - نهريه - = النهر F. galerie = riverain (Riverine) حرجة تنمو على طول ضفتي نهر ، أو في الجزر التي تنشأ في مجرى ذلك النهر . || - الوقاية - F. de protection = P. F. مساحة مغطاة كلياً أو جزئياً بنباتات خشبية ، يكون الغرض الجوهرى من تنظيم استغلالها تنسيق نظام المياه ، أو مكافحة التحات ، أو تثبيت لرمال ، أو الإفادة من أي تأثير آخر مفيد . || - استثمار - Déboiser (F) (كسر الحرجة) هو أن تزال أو تتلف جميع أشجار الحرجة أو معظمها فتستحيل العودة الى قوالد الشجر أو تكاثره إلا بوسائل صناعية . || - استثمار - = الانتفاع بال - Utilisation de la f. = F. utilization فرع الحراجة « علم الحراج ، زراعة الحراج » الذي يتناول بالبحث جني المنتجات الحرجية وتحويلها وبيعها واستعمالها . || استثمار - = تحقيق - تعرف - Reconnaissance de f. Survey, f. جرد يختص بأرض حرجية ، بغية تحديد بعض عناصرها : كالساحة ، والطبغرافية ، والحالة العامة ، وما تتألف منه الشجر أو الشجرات التي تكون في تلك الأرض . ولا يبلغ هذا الاستطلاع حد العد الحقيقي . || - - على قطع خطية Reconnaissance de f. par placettes en lignes Survey, line plot = استطلاع تستعمل فيه قطع من الأرض للمعايرة أي لإعداد النماذج ، وتجمل فيه تلك القطع على فواصل منتظمة ، وعلى طول خطوط متوازية . || - - على مستطيلات R. de f. par bandes = S. strip استطلاع تستعمل فيه خطوط يبعد بعضها عن بعض بحداً منتظماً ، (وفي هذا الحال يكون الاستطلاع على الأصح استطلاعاً خطياً) ، أو تستعمل فيه مستطيلات من الأرض عرضها محدد ، وعلى طول هذه المستطيلات تقيد في استمرار المعلومات التي يراد معرفتها . || استثمار - = تنظيم - - = خطة - Aménagement = F. management هو أن تطبق عملياً على الحرجة المبادئ العلمية

من بعض وغير متساوي في الطول .

حرور

شم (زر) : حروفون (L) Agama stellio
ج حرافين . وثاني بدال مهمة . دوية غير الورل



وغير الضب قلما يزيد قدما على ٣٠ سنتيمتراً ، وهي كثيرة في الشام .

حرور

كوش (فل) : حرية (E) liberty (F) Liberté .
(١) « إرادة تقدمتها روية مع تميز » المقايست

لأبي حيان التوحيدي ٣١٤ . (٢) في علم النفس :

القدرة على تحقيق الفعل دون خضوع لتأثير قوى باطنة سواء أكانت البواعث (F) motifs أم الدوافع mobiles . (٣) في القانون القدرة على تحقيق

فعل أو امتناع عن تحقيق فعل دون خضوع لأي ضغط خارجي . في مقابلة « ضرورة »

« جبرية » . « حرية اختيار أو قدرية Libre arbitre = Free will » قدرة الإنسان

على اختيار أفعاله . « حرية استواء أو عدم اكتراث Liberté d'indifférence = liberty of indifference »

كان المدرسون والديكارتيون يطلقون هذا الاصطلاح على تساوي الامكان في الفعل وعدم الفعل . « الحرية الشخصية » Personal l. (E)

جر (فر) : حرور = أطلق (F) Libérer (E) liberate, to release . « حر = طليق

Libre = Free . حرية Liberté = liberty, freedom ب - Librement = freely .

التجارة = التجارة الحرة = التبادل الحر Libre-échange = free trade . « حرارة = علم

الحرارة Chaleur = Heat . « - الاتحاد C. de combinaison = h. of combination .

الاحتراق C. de combustion = H. of combustion . « إشعاعية C. radiante .

البيضاء C. blanche = white . « Rt h. C. de dilution = h. of d. التخفيف .

« ميزان ال - ترمومتر Thermomètre = t. er ترمومتر » T. à maxima = t. حرارة اعظمي .

« - ترمومتر هوائي maximum . « - ترمومتر حرارة T. à air = a. t. قياس ال - ترمومتر Calori- métirie = C. y

« - التبادل chaleur de neutralisation = Heat of n. تعبير

انبوب مقياس - انبوب مقياس Calibrage du tube d'un thermomètre = calibration of the tube of a

« - التفاعل Chaleur de réaction . t. r C. de formation . heat of re. « - التكوين

« - جزيئية C. moléculaire = h. of f.

يبحث في أمراض الأشجار والشجارات والغلات الحراجية . « علوم - Sciences sylvicoles silvics

دراسة الفسيولوجية والخصائص العامة للأشجار والحراج ، ولا سيما علاقتها بعوامل البيئة .

وهذه الدراسة تكون أساساً لممارسة أعمال الحراجة . « محطة جويات - Station météorologique

« - Forest weather = forestière محطة أرصاد جوية جهزت خصيصاً لقياس العوامل الإقليمية ، ولا

سيما العوامل التي لها دور بارز في مدافعة الحريق . « حرج (مولدة . وهو التحريج) Boiser .

Afforest, to إيجاد حرجة في مساحة من الأرض لم يكن فيها قط حرجة ، أو كانت فيها حرجة

زالت منذ زمن بعيد . « حراجة (علم الحراج ، زراعة الحراج ، والحراجة مولدة) Forèsterie .

Forestry كل ما يتعلق ، نظرياً وعملياً ، بالحرجة وخطة استقلالها والانتفاع بمنتجاتها . « ومدلولات

الكلمة الفرنسية Forèsterie وكلمة Sylviculture متداخلة . « أعاد التحريج . Reboiser

Reforest إعادة الشجارات « الحراج » الى أرضين قطعت أشجارها أو أزيلت بطريقة ما .

مص (ك) : الحجم الحرج Critical volume (E) هو حجم جرام واحد من الغاز عند درجة

حرارته الحرجة وضغطه الحرج . « الضغط - C. pressure هو أقل ضغط يلزم لإسالة غاز

عند درجة حرارته الحرجة . « (طن) القَد - C. size يطلق اللفظ للدلالة على الأبعاد التي

تشكل بحسبها هيئة قلب المفاعل والعاكس المستعمل فيه لكي يتسنى حدوث التفاعل المتسلسل

على منوال منتظم ثابت . « مفاعل - C. reactor يقال للمفاعل إنه حرج إذا كان التفاعل المتسلسل

الحدث فيه يجري على منوال منتظم ثابت . « الكتلة الحرجة C. mass هي كتلة المواد القابلة

للانشتار في المفاعل الحرج . « درجة الحرارة - C. temperature هي درجة الحرارة التي يتمنر

بعدها إسالة غاز بالضغط . « (فل) الإحراج = دلا Dilemma (E) Dilemma (F) استدلال

يحد فيه الإنسان نفسه أمام طرفين متقابلين لا مناص له من اختيار أحدهما ، ويطلق خاصة

على ضرب من القياس المركب . « (اق) - بالاحتباس Accaparement Corner (E) هو أن

يعمد المشتري لأجل الحصول على معظم الكميات الموجودة من السلعة حتى لا يتمكن البائع عند

حلول الأجل من تنفيذ التزامه . « (جع) إعادة التحريج Reforestation زرع الأرض التي

كانت في الأصل غابة طبيعية بالأشجار . كوش (فل) : إحراج (L) Aporie (F) Aporia

« (١) اصطلاح أرسطي في أساسه ويراد به « وضع رأيين متعارضين لكل منهما حجته في الجواب عن

مسألة بعينها » . (٢) عند المحدثين يقصد به مشكلة منطقية غير قابلة للحل .

الاصطلاح في أستراليا والهند وفرنسة على الأشخاص الذين ينحصر استخدامهم في أعمال اقتناء الحريق .

« إقتصاد - Economie forestière = Forest economics نواحي الحراجة « أي علم الحراج »

التي تعتبر الحرجة فيها أداة إنتاج خاضعة للقوانين الاقتصادية . « تنظيم - نظام - Réglemen-

tation forestière . règlement forestier تنظيم أو نظام أو قرار قانوني يتعلق بالأحراج . « جرم

- Délit forestier = Forest offence مخالفة قانون الحراج أو أنظمة تطبيقه . « سعر التوظيف

« - Taux de placement f = F. percent سعر الفائدة الذي يستعمل في حسابات العلة النقدية للحراج ،

مثال ذلك يكون في حسابات تسمين الأرض على أساس غلة الخشب . « السعر الحاصل من توظيف

- Taux résultant d'un placement f = Yield financial سعر الفائدة المركبة الذي حصل في

دورة حرجية من مجموع المبالغ التي أنفقت على شجاء حرجية ، على أن يدخل في الحساب جميع

المواقف التي أدت الى نفقة أو الى دخل في مدة هذه الدورة . « أرضية حرجية Parterre f.

Forest floor (١) اصطلاح عام يطلق على سطح الأرض تحت ظلة من الشجر . (٢) الغطاء الميت Couver-

ture morte المواد النباتية الميتة على أرض الحرجة . وهي تشمل الغرش الحرجي وأجزاء الدبال التي لم

تنحل إلا قليلاً . « أحياناً أرضاً - للزراعة Défricher = Deforest, to إزالة الشجر الحرجي

من قطعة أرض « لاتخاذها مزدراعاً ، دون التفكير في تجديد شجرها . « قرية - Village fores-

tier = Forest v. (أ) جماعة أكنكت في حرجة محفوفة أو محمية بغية تدارك مقدار من الأيدي العاملة محلياً (ب)

قرية أراضيها محفوفة بحراج حكومية . « منتجات - (ويقال حاصلات وحصيلات وغلات حرجية)

Produits f = F. produce جميع ما يستخرج من ملك حرجي . وهي عموماً تكون مذكورة في

قوانين الحراج وأنظمتها . ويمكن أن تشمل التراب والحجارة والحصباء ، وتشمل خامات المعادن أحياناً .

وتقسم قسمين : الأول المنتجات الرئيسية وهي خشب العمل وخشب الصناعة والحطب . والثاني المنتجات

الثابتة وهي جميع المنتجات الأخرى ومنها المرعى والثار والأوراق والمنتجات الحيوانية ، والقرية ،

وخامات المعادن أحياناً . « تأثيرات حراجية = Influences forestières = F. i. الحراج

جميع التأثيرات الناشئة عن الحراج ، في الوضع الصحي والإقليم « المناخ ، والقرية ونظام المياه . « السياسة

- سياسة الحراج Politique f = F. policy (أ) خطة إرشادية توضع في الحراجة أي علم الحراج ، على

مقتضى الأغراض الاجتماعية والاقتصادية التي يراد بلوغها . وفي جملة هذه الأغراض توزيع الأرض

فيكون بعضها على شكل حرجة وبعضها على أشكال الانتفاع الأخرى بتلك الأرض (ب) المبادئ العامة

المتخذة في إيجاد الحراج وحفظها والانتفاع بها . « علم الأمراض - Pathologie f. = F. p. y العلم الذي

حرد

شي (ث) : حرد (F) Barlong كان بعضه أطول

سميت الذبذبة الناشئة ذبذبة قسرية . Forced o.
 حرية الجسم F. motion (المطلق) - الحركة
 في الحركة تبعاً للقوى المؤثرة عليه كحركة الأجرام
 السماوية . (ا ج) حرية (Liberty (E)
 Liberté (E) . Freedom (اق) - التجارة Libre-échange
 Free trade (F) (E) مذهب اقتصادي يرمي
 إلى إعفاء التجارة الدولية من القيود والرسوم .
 (ق) - التنقل (Liberté de circulation (F) هي
 رخصة للأجنبي في أن ينتقل من مكان إلى آخر
 في إقليم الدولة . (فل) - الضمير Conscience
 (Liberté de) شعور بالطلاقة في إبداء الرأي
 واعتناق المعتقدات . (ا ج) مذهب ال- Libera-
 lism (E) . Emansipation (ط) -
 الرئة داخل الجنب Pneumolysis, intrapleural
 عملية فصل الجنب الحشوية من جدر الصدر .
 القلب Cardiolysis عملية يزال فيها جزء
 من جدار الصدر أمام القلب . (ق)
 المحرر Souscripteur (F) . محرر = مكتوب
 Écrit . - رسمي Acte authentique .
 - عرفي A. sous seing privé . (ا ج)
 ثابت الحرارة Homiothermic (E) حيوانات لا تتغير
 درجة سخارة أجسامها مع تغير درجة حرارة
 الوسط المحيط ، وتشمل الثدييات والطيور .
 (الك) التأين بال Thermal ionization
 تولد الأيونات بفعل الحرارة .
 Heat storage - كمية الحرارة التي يمكن أن يمتصها
 الأنود في أنبوبة أشعة إكس مثلاً تحت
 ظروف التشغيل المعتادة . درجة - الدرجة
 Critical temperature « أعلى درجة يتحول
 فيها الغاز إلى سائل بمجرد الضغط » . (م)
 المكافئ الميكانيكي لا - Mechanical equivalent
 of heat « مقدار الطاقة الميكانيكية التي تعادل
 مقداراً قدره « سقر » واحد من الحرارة » .
 (بك) - الدنيا Temperature, minimum
 العليا T., maximum . (ط) - المثلى
 T., optimum . (حر) - الاحتراق
 Heat of Combustion « مقدار الحرارة التي
 تتولد عندما ينتج من اتحاد المادة بالأكسجين
 جزء جرامي من المركب الناتج » .
 - التكوّن H. of formation
 H. of Combination : مقدار الحرارة التي تتولد
 أو تمتص عند تكوّن جزيء جرامي لمركب ما
 من عناصره . (الذوبان) H. of solution
 H. of dissolution : مقدار الحرارة التي تتولد أو
 تمتص عند إذابة مقدار جرام من المذاب في
 المذيب . (م) - الكامنة Latent h. هي كمية
 الحرارة اللازمة لتحويل وحدة الكتلة من المادة
 من حالة الصلابة إلى حالة السيولة أو من حالة
 السيولة إلى حالة الغازية دون أن تتغير درجة
 حرارتها . (المحسوسة) Sensible h. هي كمية
 الحرارة التي إذا أضيفت إلى المادة ارتفعت درجة
 حرارتها وإذا سلبت منها انخفضت درجة الحرارة .

إبريسم = قز Soie الحيط الذي ينسجه دود القز ،
 والفرنسية معان كثيرة منها شعر الحيوان وزغب
 الطير الخ . (صناعي) S. artificielle
 يستخرج من المواد الخشبية بوسائل صناعية .
 نباتي S. végétale يحصل من بعض النباتات كالصقلاب
 السوري وكتان زبلندة الجديدة وغيرها .
 حريرية = جنثونكس Gymnothrix من اليونانية
 بمعنى الحرير العادي . جنس نباتات من النجيليات .
 - = مولدة الحرير Séricigène كل فراشة يفرز
 أمروعها أي دودتها حريراً كدود القز . (رج) : مسجل
 الحرارة Thermographe (F) T.ph (E) مقياس
 للحرارة يسجل درجاتها ذاتياً . (زر) : مقياس
 الحرارة = محر = مستعر = حرار Thermomè-
 tre (F) المحر وضع جمع مصر قديماً . الكلمات
 التاليتان من وضع أستاذين دمشقيين . ولم يشع شيء
 منها . ومقياس الحرارة معروفة . وأشيع منها
 ميزان الحرارة . ويمنع بعضهم إلى التعريب . جهاز
 تقاس به الحرارة . - - الكبري والصغرى
 T. à maxima et minima ويقول بعضهم
 القصوى أو العليا والدنيا . مقياس يرى أعلى حرارة
 وأدناها في اليوم . - - المسجل = مسجل
 الحرارة T. enregistreur يستعمل في الحيوانات
 خاصة . إنتحاء حراري Thermotropisme
 تأثير الحرارة في جعل بعض أعضاء النبات تتعرف
 إلى الجهة الكثيرة الحرارة أو القليلة . « سخارة
 حرارية Thermosiphon سميت أيضاً مدفئة
 مائية ومسخنة مائية . آلة للتدفئة بالماء المسخن
 يدور في أنابيب ، وهي تستعمل في الدفيئات .
 مع (تر) : حرارة الانبثال (مقابل) Heat of
 wetting (E) . (سر) درجة ال- المطلق
 Absolute temperature . (فض) منطقة
 متساوية - Isothermal region .
 مص (ا ج) : حرّ = سائب = منفصل (E) Free .
 (اق) المذهب - أو الفردية Libéralisme
 Liberalism or (F) Liberalism or
 individualisme (E) individualism مذهب يقول بترك الحرية
 للأفراد في الشؤون الاقتصادية وعدم تدخل الدولة
 فيها ويقرر أنصاره أن كل نشاط اقتصادي يجب
 أن يرمي إلى إسماع الأفراد وأن يكون مصدره
 الأفراد أنفسهم وألا تتدخل الدولة للحفاظ الأمن .
 (ه) عقار - Freehold estate هو ما كان
 خالص الملكية ويسأى بدخل سنوي دائم يسمى
 ريماً . (جغ) الحرة Bloch Lava غطاء
 من اللابة يتجمد فيكون سطحاً وعراً شديد
 التضرس . (اق) المنافسة الحرة Libre
 concurrence (F) Free competition (E)
 « هي التسابق اللازم على الحرية الاقتصادية » .
 (م) (م) الذبذبة - والذبذبة القسرية F. and
 forced oscillation إذا تحرك الجسم حركة
 توافقية بسيطة تحت تأثير قوة جذب كحركة
 البندول سميت الذبذبة ذبذبة حرة F. o. وإذا
 تدخلت قوة أخرى فالتجت ذبذبة أخرى
 كالذبذبة الناشئة من تحرك حامل بندول متذبذب

C. atomique . molecular h. ال- النرية
 C. de dissolution. الذوبان . atomic h.
 C. latente . ال- الكامنة . h. of solution
 C. l. de vapo- ال- للاستبخار . h. latent
 - - risation = l. h. of vaporization
 ال- الانصهار C. l. de fusion = L. h. of fu.
 ال- لبخار C. l. de vapeur = L. h. of steam
 ال- الكلية C. totale = Total h. ال- المحسوسة
 Diathe - - منفذ ال- C. sensible = S. h.
 rmane diathermique = diathermanous d.c
 نقل - transfert de la chaleur
 C. spécifique. ال- نوعية . transfer of heat
 Calorifique = thermal حراري . s.c.h.
 اتصال - Thermojonction = thermo-
 junction . ال- بالقياس ال- Calorimétrique .
 C.c . علم التشرّد - = وموإونيات Thér-
 moionique = thermionics . زوج -
 Thermocouple (F) (E) . مسمر -
 كالوريمتر Calorimètre = calorimeter
 كلفانومتر - Thermo-galvanomètre = T.-
 galvanometer . منظم - Thermoré-
 gulateur = thermoregulator . موازن -
 Thermostat (F) (E) . ديناميكا حرارية =
 حر ديناميكية thermo- Thermo-dynamique =
 dynamics . عوازل - Calorifuge =
 Heat insulators . كهرباء - = حر كهرباء
 Thermo-électricité . t. electricity
 كيمياء - = حر كيمياء T.-chimie = thermo-
 chemistry . ال- النفاذية ال- diatherma-
 neité = diathermancy . خط التحارر =
 Isotherme = isothermal الحرارة
 الخط ثبوت درجة الحرارة
 line . التغير التحاروري = التغير الثابت لدرجة
 الحرارة Transformation I. = Isothermal
 Transformation . التحارر المساوي الاحرار
 Isothermique = Isothermic .
 شق (ط) : حيرة (E) Calorie وحدة الحرارة
 . - صغيرة = حريرة Small C. .
 كبيرة Large C. . حرارة (لاتينية)
 . - الفليان C. Fervens .
 لطيفة C. Lenis . Heat - ال- نوعية
 Specific H. . وحدة حرارية H. unit
 حرارة Temperature . - تحت الطبيعية =
 دون النظامية Subnormal T. . طبيعية
 Normal T. . - اكثر ملامة optimum
 T. . مبحث ال- Pyrology . حريرة =
 Therm . حراري = حروري Calorific
 . قيمة حرورية C. value . مقياس
 الحرورية Calorimeter . حرير Silk .
 شم (زر) : تحريو = تعداد (F) Recensement
 عد الحيوانات وتصنيفها لكي يتمكن الجيش من
 مصادرتها في الحروب . حرية التبادل Libre-
 échange نظام اقتصادي يقضي بإزالة الجمارك
 وإطلاق الحرية للتجارة الدولية . حرير =

والتعديات . || - خاص أو خصوصي - G. parti
culier حارس مخلف ومقبول عند الحكومة يحرس
الأمالك والأموال الخاصة . || - الصيد - G.
chasse حارس يمنع الصيد في الأحراج الخصوصية .
== الماء أو صيد البحر G. pêche حارس يراقب
صيد الماء الحلو أو الملح ويضبط المخالفات . ||
G. général des forêts رئيس حراس الأحراج
أو رئيس نواطير الأحراج ، أو رئيس خفراء
الأحراج . عامل يرأس حراس الحراج ويكون
تابعاً لمفتش الحراج أو لمعاونه . || حريسة =
مفرسة Haras مؤسسة تربى فيها كرائم الخيل .
والمفرسة من فرس على وزن مفعلة . والحريسة لم ترد
بهذا المعنى ، ولكنها في اللسان : مفعلة بمعنى
مفعولة أي ان لها من يحرسها ويحفظها . وهي
الحرائس . فترى ان هناك وجهاً لاقرار الحريسة
اصطلاحاً . ويمكن ان يقال محرس بكسر الراء اذا
أريد المكان . وجاء في بعض المعاجم الفرنسية ان
الكلمة الفرنسية من فرس العربية ، ولكن الثقة من
العشاء الفرنسيين يشكون في ذلك ،
كما يشكون في نسبتها الى مادة حرس
العربية . || (ر ج) : موقع حراسة (F) Triage
(E) Beat قسم من إحدى مناطق الحراسة .
شعبة من موقع حرجي . جزء من منطقة حراجية
اختص بحراستها حارس واحد أو عدد من أفراد
الحراج ذوي الرتب الدنيا .
مد : الحرس القومي (مقابل) National
guards.

شي (ث) : محرس (مقابل) (F) Guérite .

حرش

شم (زر) : حارث Actinomyces (F) الدكتور
شرف عن التخصص . فطر مجهري يولد في البقر
خاصة مرض الحارث . || حريش = أم أربع
وأربعين (F) Scolopendre ou mille-pattes

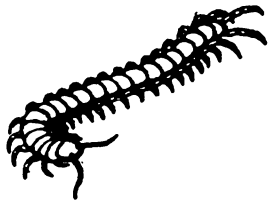

(بل) (scolopendra) ج حرش . جنس حيوان من
كثيرات الأرجل الشفوية . || - أرقط Blaniule
moucheté . B. à gouttelettes . B. des frai-
ses (Blaniulus guttulatus) حيوان
من كثيرات الأرجل . يضر بكثير من البقول
والنار . || - البحر = كركدَن البحر Narval

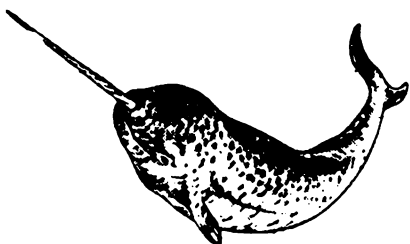

١ - طريقة حرارية لتقدير درجات الحرارة الضرورية
لإمكان رسم الشكل الطوري . ٢ - طريقة لتقدير
نقطة التحول في مادة ما ، بتتبع درجة الحرارة
التي تظهر فيها تأثيرات حرارية من حيث امتصاصها
أو خروجها وتستهمل هذه الطريقة في تعرف
بعض المواد المستعملة في تحضير الفخاريات . ||
طريقة الانتشار - T. diffusion method طريقة
تستهمل لفصل النظائر المكونة لعنصر ما .
وذلك بتحويل العنصر إلى الحالة الغازية . ||
العدد - T. number رقم يدل على القدرة على
قطع فلز أو أشابة فلزية . || الكلال -
T. fatigue الضعف الذي يطرأ على فلز ما أو
أشابة نتيجة تعاقب التسخين والتبريد عدة مرات .
|| (طبع) الديناميكا الحرارية Thermodynamics
هو علم يبحث فيه عن العلاقة بين الحرارة
والحركة . || السعة - Thermal capacity
السعة الحرارية لجسم ما هي مقدار الحرارة
اللازمة لرفع درجة حرارته درجة مئوية واحدة .
|| (الك) ضوء - T. noise اضطرابات
تحدث نتيجة الإثارة الحرارية للشحنات في داخل
المادة . || (ط) الإصابة - Thermic trauma
وهي الناشئة عن تعريض الجسم لدرجات حرارة
غير عادية . || (ك) القوة الدافعة الكهربائية -
Thermal . electromotive force القوة الدافعة
الكهربائية التي تتولد عند تسخين نقطة تلامس
فلزين مختلفين . || مواصلة - T. conductance
معدل انتقال الحرارة من وحدة مساحة سطح إلى
أخرى في السطح المقابل عندما يكون الفرق بين
السطحين درجة حرارة مئوية واحدة عندما
يكون البعد بينهما سنتيمتراً واحداً . || (طن) نيوترونات
- T. neutrons هي التي تكون طاقة حركتها
مماثلة لطاقة الحركة الحرارية للنوى وسائر الجسيمات
الموجودة في الوسط الذي تنتشر فيه وتقل طاقتها
كثيراً عن « إلكترونات - فولت » واحد . ||
(حض) الحراريات : Refractories المواد التي
تستهمل في صنع الأجزاء التي تتعرض للحرارة
وتثبت لها . || (مر) بكتريا مُسْتَحْرِرة
Thermophilic bacteria .

حرس

مص (ق) : الحراسة (F) Séquestre
(F) Garde . || - الاتفاقية S. conventionnel
|| - القضائية S. judiciaire . || - القانونية
S. légal . || - الفعلية S. matérielle .
|| الحارس المصفي S. liquidateur . || - الحجز
Gardien de la saisie هو شخص يعينه المحضر
عند توقيع الحجز لحفظ الأشياء المحجوزة وتقديمها
للمحضر لبيعها في اليوم المعين للبيع .
شم (زر) : حارس الأحراج Garde forestier
(F) ويسمى ناطور الأحراج . عامل يحرس أحراج
الدولة . || - الحقول G. champêtre . ويسمى
الحفير والناطور . حارس يحرس الأراضي الزراعية
والزرع والمغروسات والماشية ويضبط المخالفات

|| (بك) درجة - المينة Thermal death point
|| يتأثر بال - Thermolabile . || يتحمل
الحرارة Thermostable . || (حض) منظم -
Thermostat (E, F) جهاز خاص يتحكم في
درجة برودة التلاجة . || (ط) ضربة -
Heat apoplexy وتحدث من التعرض لدرجة
حرارة . || مرسمة درجة - Temperature chart
ورقة يدون عليها سير حرارة المريض . || (الك)
إشعاع حراري Heat radiation يطلق في
الإلكترونيات على الحرارة المنبعثة من أحد
إلكترونيات الصمام الترميوني . = ثورات -
Thermal agitation تحرك الإلكترونات حينما
اتفق في داخل المادة بفعل الحرارة . ||
درع - Heat shield حاجز يحمي بالكاثود
للاقلال من فقد الحرارة بالإشعاع . || (جع)
مدى - Range of Temperature الفرق بين
الحرارة العظمى والحرارة الدنيا في مكان ما في
زمن معين . || (حر) الخبوال - Decalescence
إذا أحييت قطعة من الحديد مثلاً لدرجة التوهج
فإن إشعاعها في أثناء ذلك يزيد ، ولكن يحدث
في أثناء التسخين ، وفي درجة حرارة معينة أن
أن يقل الإشعاع فجأة ثم يعود فيزداد . يقال
لهذا النقصان الفجائي في الإشعاع : « الخبؤ »
الحراري . || « الذكؤ » - Recalescence
إذا سخنت قطعة من الحديد مثلاً إلى درجة
التوهج ثم تركت لتبرد ، فإن إشعاعها يقل
بالتدريج ، وتوهجها ينحوي تبعاً لذلك . ولكن
يحدث في أثناء برودتها وفي درجة حرارة معينة أن
يزداد إشعاعها فجأة ويزداد كذلك توهجها فجأة
ثم يقل الإشعاع وينحوي التوهج مرة أخرى . يقال لهذه
الزيادة الفجائية في الإشعاع الذكؤ الحراري . ||
مزدوج - Thermocouple مقياس لدرجة الحرارة
تتلخص نظريته في أنه إذا سخن ملتقى معدنين
مختلفين أو برد ، تولدت قوة دافعة كهربائية تمتد
دليلاً على تغير درجة الحرارة وتتخذ مقياساً لهذا
التغير . || نظرية السيال - Caloric theory
النظرية القديمة التي كانت الحرارة بحسبها تعتبر
سيالاً لا وزن له ، إذا زاد مقداره في الجسم
ارتفعت درجة حرارته ، وإذا نقص انخفضت . ||
(حض) طوب حراري Fire bricks نوع من القوالب
مصنوعة بطريقة خاصة لتقاوم الحرارة وتصمد
لها . || طين - F. clay طين يقاوم الحرارة
ويصمد لها . || (ط) العُقَال - Heat Cramp نوع
من ضربة الحرارة يؤدي إلى تقلص مؤلم بالعضلات . ||
(طن) مفاعل حراري Thermal reactor هو الذي
يتوقف الانشطار فيه على النيوترونات الحرارية . ||
مفاعل فويق - Epithermal r. هو الذي يتوقف
الانشطار فيه على النيوترونات فويق الحرارة .
|| (ك) موصل - Thermal conductor المادة
السهلة التوصيل للحرارة . || الانشطار -
T. fission الانشطار النووي الحادث بتأثير
نيوترونات حرارية . || تحليل - T. analysis

|| - Cynara جنس نبات من فصيلة المركبات فيه نوع زراعي مشهور وأنواع برية . || - سوري C. syriaca نوع بري يتقلفونه ويسمونه خرفيش الحير . || - Écaille (F) ج حراف . وتسمى ورقة حرافية . ورقة بسيطة الشكل والبناء تكون على البراعم والبصلات والجذامير والهلون والجعفل وغيرها . || - قشندني - É. martre ou hëris (L) (Chelonia caja) (F) حشرة من الفصيلة القزبية ورتبة حرافية الأجنحة، تضرب بالكرم . || حرافيات الأجنحة (F) Lépidoptères رتبة الفراش من الحشرات . من فصائلها الفراشيات والدوديات والزحليات والذراعيات والفاتلات الخ . || مرض الحرافيف Lépidorthose مرض جرثومي يصيب السمك . شق (ط) : حراف = قشور (E) Scales . || محرف = ذوحراف Scaly . || محرافة الغشاء القزمية (طفيليات) Hymenolepis Nana . مد : حرافية (مقابل) (F) Poil écailleux . شي (ث) : محرف Papelonné ذو فلوس كحراف السمك .

حرف

شم (زر) : حراف = حراف = حراف (F) Soude (L) (Salsola) جنس نباتات من الفصيلة السرمقية كانوا يستخرجون منها الصودا . وأهمها حراف القلي S. Kali ، وحراف الصودا S. soda . شق (ط) : حراف = دتف (مقابل) (E) Cachexia . || محرف = منبه = حراف Stimulant . || العامل الا - = العامل المنبه Stimulus . || تيار - (كهرباء) Induced Current . مص (ط) : الحراف الارتكاسي (E) Retrograde degeneration التغيرات التقهقرية التي تحدث بالخلية العصبية بعد قطع مجورها . || - الحرافية Hydropic d. || - النشواني بالملتحمه Amyloid d. conjunctiva .

حرف

جر (فر) : حرف = انحراف (مقابل) (E) dévier (F) to deviate . || انحراف (F) déviation . || كري d. sphérique = spherical . || - المغناطيسي . déclinasion magnétique . || منحرف trapeze . || حرف = حافة trapezium trapezoid . || - الثنائية (E) Arête = edge . || - الثنائية (E) A. du dièdre = e. of diheral . || الاحرف الاغريقية = greek letters . greques . كوش (غل) : انحراف (F) Déclination (E) في فلسفة أبيقوروس الجواهر الفردة لها انحراف عن خط سقوطها . إذ هي تنحرف من تلقاء نفسها مقداراً صغيراً للغاية فتلتقي وتؤلف المركبات . ولولا هذا الانحراف لاستمرت هذه الجواهر تسقط في الخلاء بلا انقطاع دون ان تلتقي أبداً لتأليف الأشياء . فالانحراف هو الغرض الوحيد الذي يفسر تلاقي الجواهر . شم (رج) : انحراف (F) Déviation = de. في الإحصاء:

(L) arvensis من الفصيلة الصليبية : Cruciferae وهو عشب حولي ، ينبت في أوروبا وآسيا وشمال افريقيا ، وكثيراً ما يكون في حقول البرسيم والقمح وغيرها من المحاصيل الشتوية ، يسمو إلى نحو متر ، وساقه وأوراقه خشنة ولها أوراق جذرية مفصصة ، أما أوراقه الساقية فجالسة مسننة تسنينا غير منتظم والثمرة خردلة قائمة تقريباً ، تنتهي بمنقار بطولها . وبذورها كروية صغيرة قائمة إلى السواد حريفة . || (اح) الحراف (ج. الحراف) في الأسماك خاصة Scale (E) . || (مر) حرافة الجلد Ichthyosis . || (جي) تحراف Scaling تحراف الصخور عندما يتحول سطحها إلى ما يشبه الحرافيف . || (اح) حرافيف Chlamydeous . || بوغ حرافيف = بوغ «كلاميدي» (s) Chlamydo spore وهي أبواغ مغلقة . || حرافيف برعية Chlamydia وهي أوراق حرافية تغطي البراعم . || حرافيف مستديرة Cycloid scales أقراص عظمية رقيقة تغطي الجسم في بعض الأسماك العظمية تتميز بشكلها المستدير . || - مشطية Ctenoid s. أقراص عظمية رقيقة تغطي الجسم في بعض الأسماك العظمية ، تمتاز بأن حافتها الخلفية مسننة فتحاكي أسنان المشط

حرف

شم (زر) : حراف = - بستاني = ككركر (L) (Cynara scolymus) (F) Artichaut بقل معروف من المركبات الأنوبية الزهر ، هو عند بعض النباتيين ضرب بستاني من الحراف Cardon .



وسموه الخرشوف حديثاً . ولم أجدها في المعجمات ولا في المفردات . أما الحراف فصحيحة . ولم أجدها بالخاء المعجمة . وأما الككركر فقد ذكرت في المفردات وفي شرح أسماء العقار وفي غيرها ، ولكنني لم أجدها في المعاجم . وهي من الفارسية . واسم هذا البقل في الشام انكنار وأرضي شوكي وهما عاميتان كالخرشوف . وكان اليونانيون يسمونه قنارة وسقوليموس . وأرتيشو الفرنسية من حراف العربية . أما أرضي شوكي العامية فمن أرتيشو الفرنسية . فتأمل كيف ترد العامة إينا كلماتنا العربيات مشوهة ، وذلك كسمية بعض دور السينيا باسم الهمبرا بدلاً من الحراء ، والكازار بدلاً من القصر . || - = - بري (Cynara) Cardon (cardunculus) يجعل بعض النباتيين الككركر أي الحراف البستاني «انكنار» خرشوف ، ضرباً منه . بقل معمر من المركبات الأنوبية الزهر ينبت برياً ويزرع ، وتطبخ ضلوع ورقه وجذوره الوددية .

(Monodon) جنس حيوانات بحرية من رتبة الحيتان .

مص (ح) : الحريش أو الكركدن أو الحرافية أو وحيد القرن أو الهرميس أو المرميس هو



(L) Rhinoceros unicornis من جنس R. من الفصيلة الكركدنية Rhinocerotidae من الحافريات Ungulata من الثدييات Mammalia وهو حيوان من (العواشب) ضخم الجثة قصير الأرجل وتنتهي الرجل بأربع أصابع لكل منها حافر غير مشقوق وجلده غليظ توجد به ثنايا كأنها الدروع . وهو قصير الرقبة وله قرن واحد في وسط رأسه فوق الأنف ، وعيناه صغيرتان وهو سريع العدو جداً ويوجد في بلاد الهند . وهناك نوع آخر هو الحريش الافريقي أو الكركدن الافريقي Rhinoceros bicornis وهو يشبه النوع الهندي إلا انه يختلف عنه في وجود قرن قصير في وسط رأسه خلف القرن الأول . -

أو الحريش أو الحريش تطلق على حيات من جنس Cerastes من فصيلة الأفاعي Viperidae من مرتبة الثعابين Ophidia من رتبة الحرافيات Squamata من الزواحف Reptilia وهي حيات رقطاء كثيرة السم لونها أصفر كلون الرمال وبها بقع داكنة وجلدها خشن الملمس وهي قصيرة بالنسبة إلى غيرها إذ يبلغ طولها نحو ثلث متر ، كما أنها غليظة الجسم ورأسها منتفخ من الجانبين لوجود الغدد السامة بها وتوجد في بلاد العرب وسينا والصعاري المصرية ، وهي شديدة الخطر لاختفاؤها في الرمال . ومنها نوعان : الحريش القنارة Cerastes c. (cornutus) ولها قرنان قصيران واحد فوق كل عين . والحريش القنارة C. -vipera وليس لها قرون كالنوع السابق . || - أو دخال الأذن ودخال الأذن وعقربان وأم أربعة وأربعين (عند العامة) تطلق على عدة أنواع من جنس Scolopendra من الفصيلة العقربانية Scolopendra dridae من رتبة خيلوبودا Chilopoda من الفصليات Arthropoda وهي على هيئة الدودة لها رأس صغير وعدد كبير من الحلقات المسطحة وجميعها متشابهة عدا الأخيرتين ، وتحمل كل حلقة زوجين من الأرجل ، وعلى رأسها زائدتان كالقرون ولها كلابات سامة مثقوبة من نهايتها لخروج السم . || الحراف : هو الحراف ، والحردل البري ،



والبنجان ، والكولة ، والقريرة هو : Sinapis

وتحصل من ارتفاع الحرارة في الطبقة السطحية من التربة . || - معاكس للريح . B. à contre-vent . Backburn كل نار مزاحة تضم وتوجه ضد الريح . B. surveillé, essartage(F) || إحراق مراقب (E) Burning, controlled (أ) كل إحراق عن قصد تحدد فيه قوة الحريق ومساحته . (ب) إحراق عن قصد لمساحة معينة في زمن سبق تحديده . || حريق أعلى الشجر (ذروة الشجر = رأس الشجر) Feu de cime=Fire, crown (E) نار تشب في أعالي الشجر فتحرق الفروع والأغصان العالية والورق ، او تحرق قسماً منها . || - التربة F. de sol= f. ground كل نار لا تقتصر على حرق المواد العضوية الموجودة على أرض الحرجة ، بل تحرق أيضاً التربة التي تكون تحت تلك المواد . مثال ذلك حريق الخثات و الخث Tourbe والخثه تريتة (F) Tourbière . يخلطون عموماً هذا النوع من الحريق بالحريق السطحي ، ويجب التفريق بينهما . || - الحرجة R. Incendie de forêt كل نار تشب في أرض حرجية أو أرض مغطاة بنباتات طبيعية ، على ألا تكون تلك النار قد أضمرت عن قصد بغية وقاية الحرجة من حريق شب فيها ، او بغية تحقيق غرض من أغراض استغلال الحرجة . || - زاحف R. Feu rampant=creeping حريق يمتد على الأرض في بطء ، ولا يكون له عموماً لهب عال . || - سطحي F. de surface كل نار تسري على تربة الحرجة ويقتصر ما تحرقه على فرش الحرجة من ورق يابس وغيره ، وعلى الحطام الساقط من الشجر ، وعلى أقصر النباتات النامية . || - يسري من أعالي الشجر F. se propageant par les cimes =F.,crowning نار تسري على الأخص من ذروة شجرة الى ذروة شجرة أخرى . || الاستعداد لمكافحة - Préparation à la lutte contre l'incendie (F) Presuppression (Fire) أعمال الدفاع ضد الحريق المتعلقة بتنظيم أشخاص الدفاع وتدريبهم وتعليمهم وإدارتهم ، وكذلك العناية بالأعمال ، وصيانة المعدات واللوازم الضرورية لضمان حصول فعالية كافية في مكافحة الحريق . || إطفاء - = مكافحة - الفعالة F. suppression. Lutte active contre l'i. إلى إخماد النار بعد ان ترى عياناً . || الأعمال الإصلاحية للدفاع ضد - F. control improve-ments=travaux d'amélioration pour la défense c. l'i. المنشآت المستعملة في مكافحة الحريق مثل أبراج المراقبة ، والملاجئ ، والخطوط الهاتفية ، والطرق ، والجسور ، والمسائل وغيرها . || التنبؤ الجوي ب- الحراج F. weather forecast . Prévision du temps pour l'i. de forêt جوية تنبئ بمجاله الجو والطقس ، وتمتد خصيصاً لهيئات مدافعة الحريق عن الحراج . || حزام - = مستطيل الوقاية من - F.,belt=Bande de protection contre l'i. عار من الشجر ، أو مفروس فيه الشجر ، يشاهد

أنبوبة إلكترونية يوصل يجهد بسبب انحراف الشعاع الإلكتروني . || ملف - D. coil ملف يمر فيه تيار بسبب انحراف الشعاع الإلكتروني . || فلطية حارفة D. voltage الجهد الذي يوصل بالإلكترود الحارف . || (بك) منحرف Oblique . || (اح) Deflected وتطلق على الأجزاء أو أعضاء النبات التي تنثنى إلى الخارج بعيداً عن المحور . || (هـ) Trapezium شكل رباعي لا يوجد به ضلعان متوازيان . || شبه - Trapezoid شكل رباعي يوجد به ضلعان متوازيان . || (جغ) الانحراف Bearing الزاوية الأفقية ما بين الخط الطولي الواقف عليه الراصد ، والخط الممتد من الجسم المراد تحديد انحرافه عند الخط الطولي . || (فل) - Clinamen عند أبيقور انحراف الجواهر الفردة أثناء حركتها انحرافاً خفيفاً تلقائياً يؤدي إلى تكوين المركبات وفي هذا الانحراف ما يسمح عند لوكرس بحرية الإرادة . || - Aberration (F. E) كل اضطراب ذهني ، ويراد به خاصة ما يعرض لبعض الوظائف العضوية أو النفسية فيعوقها عن بلوغ غايتها . || (فن) الانحراف Parallela oblique, oblique motion . || (نف) - Deviation (خروج على أصل أو سنة طبيعية أو عرف) . || (هـ) - Deflection = deviation انحراف العتبة أو ما يائلها هو مقدار إزاحة محور التعادل تحت تأثير الاجهاد الواقع عليها . || (جغ) - (في الفلك) Declination البعد الزاوي لجرم سماوي من مستوى خط الاستواء السماوي . || - مغنطيسي Magnetic D. الزاوية الواقعة بين مستوى الزوال المغنطيسي وبين مستوى الزوال الجغرافي في مكان ما على سطح الأرض . || (ط) - الإحساس = باراسيثيزيا Paresthesia وهو إحساس تلقائي شاذ مثل الحرققة والتنمل والوخز . || (مر) - قراني Conjugate deviation . || (طبع) خط الانحراف Agonic line هو خط يبين به على الخرائط المغناطيسية المواضع التي يتقدم فيها الانحراف المغناطيسي .

حرق

شم (زر) : حرق (F) Brûlure ج حروق . كيس البراعم والأغصان بتأثير الشمس ، ويبس الصغيرات من أغصان الكرم وزهر المشمش بصقيع الربيع الخ . || حرق العشب Écobuage حرق أعشاب الحقل لجعله مزدرعاً . || إحراق = تشويط Flambage معالجة سوق الشجر وفروعها بالشواظ أي اللهب لقتل بيض الحشرات وبرقاناتها وسائر الطفيليات . || (رج) : حرق Brûlure (F) Scorch (E) جرح في القشرة أو الأوراق أو الأزهار أو الأثمار تحدثه ضربة الشمس الشديدة ، او الحرارة ، أو الصقيع ، أو الرياح العاصفة ، أو الرياح الحاملة للهب أو للغبار ، أو تحدته تغذية سيئة غير متوازنة . وجرح الأوراق يحصل غالباً في أطرافها . || - أبيض B. blanche=white-spot آفة ضاربة الى بياض تكون في سوق الفراس الصغار ،

هو في مجموعة من الملاحظات ، الفرق بين كل ملاحظة منزلة والوسط الحسابي لتلك المجموعة . (زر) حَرْف = ثَفَاء = رشاد - Cresson alénois. passe-rage cultivée (F) (Lepidium sativum) (L)



الحرف والثفاء صحيحتان تطلقان على هذا البقل بتحقيق دوكدول ولوكلير ومايرهوف ورينو وكولين . والرشاد شامية تطلق عليه ، على ما ذكره بوست ، وعلى ما أعرفه . وثمره يسمى حب الرشاد ، وقد ذكر في المجبات والمفردات . وفي القديم كانت كلمة الحرف تطلق على بضعة أنواع من جنس L. و جنس Nasturtium . وجاء في مادة ثفاء من ج ه من كتاب النبات لأبي خنيفة أن الثفاء هو الحرف الذي تسميه العامة حب الرشاد . وتطلق الثفاء أيضاً على الخردل . بقلة سنوية من الفصيلة الصليبية تزرع وتنت بيرة . || - الماء = حرف المروج Cresson des prés. Cardamine des p. (C. pratensis) الأولى في المفردات والثانية مترجمة تستعمل في القاهرة . بقلة من الفصيلة الصليبية تثبت في الأراضي الرطبة وتزرع ويستعمل ورقها في « السلطة » . || حَرْبُفُ النوشادر Crud ammoniac ou C.d'a. Crude-ammoniac (F) سماد آزوتي . ولعمل الأصلح تعريب اسمه الفرنسي .

شي (ث) حَرْفٌ ، شَدَفٌ (مقابل) Chanfrener . || مُنْحَرَفٌ ، مائل ، موارب Biais . || حرف = زاوية التقاطع = سَفَاة (حَسَكُ السنبلة) Arête . || - البده ، حرف أساسي (يجعل في أول الجمل والأعلام) Capitale . || - رمزي Sigle . || - مزوَّق = هدية Cadeau . || حروف الطباعة Caractères d'imprimerie .

|| حِرْفِي = صانع = صنَّاع = صنَّع Artisan رجل صنَّاع اليدين وضع اليدين أي حاذق ماهر بالصناعة اليدوية .

مع (سر) : حرف (مقابل) Margin (E) . || المحترف = الاحتراف Professional .

شق (ط) : انحراف = خلال Deviation (E) . || انحراف Perversion . || - جنسي Sexual P. . || منحرف = مائل Oblique . || عضلات منحرفة O. Muscles .

مد : الانحراف المغناطيسي (مقابل) Magnetic declination .

مص (ن) : الحَرْفُ هو حب الرشاد . || (اج) حرفية Corporatism-Corporativism . || (تا) الطائفة الحَرْفِيَّة (ج . الطوائف الحَرْفِيَّة) Guild . || (الك) إلكترود حارف Deflecting electrode إلكترود في

= قابلية الاحتراق = combustibilité = c.y
 شق (ط) : حرق = كمي (E) Burn . ||
 Cremation . || احتراق Combustion
 حراق = ألم حارق = وجع حارق - Causa
 . lgia . || حرقه القلب = Heart-born = Brash
 مع (لم) : المهرقة = مشعل Burner . ||
 (تر) الفقد بالاحتراق = مفقود الاحتراق Loss on
 Ignition . || (سر) محرقة الشوائب Dispo-
 sal furnace .
 مص (ك) : احتراق = احراق (E) Burning هو
 اتحاد مادة بالأكسجين مع تولد حرارة وضوء أو
 احداثها . || - تلقائي Spontaneous
 combustion هو الاحتراق الذي يحدث دون
 مؤثر ظاهر . || (ط) حروق الأشعة السينية
 X-ray burns . || حروق اللهب Flame b .
 حرائق مدمرة Conflagrations اشتعال عام
 مدمر .

شي (ث) : احراق (F) Brûlage طريقة لإزالة
 الأصباغ عن الخشب بتسليط اللهب عليها . || محرقة
 (لحرق الموتى) Bücher . || 'محرقة = ضحية
 Holocauste الذبيحة التي تحرق في بعض الأديان
 تيمناً . || حرقاً رومانية = ثلاثية المجاذيف
 Trirème مركب روماني فيه ثلاثة صفوف من
 المجاذيف .

حرقف
 مص (اح) : حرقفة (E) Ilium العظيم الظهري
 الأمامي في كل من نضفي الحزام الحوضي . ||
 حرقفية (عضلة) Iliacus إحدى عضلات
 الفخذ الظهرية بين الحرقفة وعظم الفخذ . ||
 ناحيتان الحرقفان Iliac regions . || الوريدان
 الحرقفان القطنيان Iliolumbar Veins وبحلان
 الدم من الجدار الخلفي البطني في الثدييات ويصبان
 في الوريد الأجوف الخلفي . || حرقفي Iliac
 منسوب إلى الحرقفة . || القولون - I. colon .

حرك
 مع (سر) : حرك (E) Agitate . || (لم) (ج)
 المحرك = موتور = ماكنة Motor or machine .
 || (تب) الحركة الامتدادية = الانبساطية
 Development . || حركة القدم = حركات
 القدمين Foot work .

مد : حركة انفعالية (مقابل) Mouvement
 (F) passive . || - الجماهير = العمومية
 (E) Mass m. . || - ضوئية Phototactisme
 (F) . || - فاعلية Mouvement active .

شم (زر) : محرك (F) Moteur كائن حي أو
 آلة يعملان عملاً ميكانيكياً . || - مدرس
 Motobatteuse آلة للدراس يقوم فيها المدرس
 والمحرك على محل واحد . || متحركة - Locomo-
 bile آلة بخارية على عجلات ، تستعمل في تحريك
 آلة الدراس ، وتكون منفصلة عنها . || محركات
 حية Moteurs animés كالرجل والفرس والثور

التي يحل الرقباء فيها في تلك الحافز . فمخفر الترقب
 الموقب لا يشغل إلا الحاجة خاصة ، كأن تكون
 الرؤية ضعيفة جداً ، أو كأن يكون هناك خطر
 كبير بمحصول الحريق . أما مخفر الترقب الدائم فهو
 على العموم يكون مزوداً بمجبرة للرقب ، وربما
 جعلت تلك الحجره قائمة على برج . || ضرر - =
 أضرار F. damage = Dommage causé par
 . || الحسارة (عدا نفقات المدافعة) التي يسببها
 الحريق ، مقدرة بالنقد أو على شكل آخر . ويمكن
 أن تكون الأضرار مباشرة كهبوط غن ما أصابته
 النار ، وكدمية عقارات ، وزهق أرواح بشرية .
 ويمكن أن تكون الأضرار غير مباشرة كأن تشمل
 أضراراً خارجة عن المساحة التي شب فيها الحريق .
 || محيط F. perimeter = Périmètre de l'i .
 طول النطاق الخارجي للحريق . || محيط -
 F. flail = Fléau à feu كل أداة مرتجلة تحبب بها
 النار كنسيج التعينة المبلل وكالغصن الأخضر وغير
 ذلك . || مراقب - = ضابط F. warden .
 Officier d'incendie موظف كلف أن يقي من
 الحريق مساحة معلومة من الحجره . وقد تكون
 هذه المساحة وحدة مستقلة . وقد تكون جزءاً من وحدة
 أكبر . وفي كندا تكون هذه الوظيفة على العموم وقتية أو
 موسمية . وكثيراً ما تكون وظيفة فخرية . || مكشفة
 F. finder = Repéreur d'i . - جهاز أو آلة تستعمل
 في محطات الترقب لتعيين مكان حريق رآه الميون . ||
 موسم خطر F. season = Saison de danger d'i .
 (أ) برهة من السنة تتعرض فيها الحراج لأن تشب
 فيها حرائق ولأن تصعب تلك الحرائق خطرة .
 (ب) برهة أو برهات من السنة يكون فيها استعمال
 النار في الحجره تابعاً لقنود قانونية . || ندبة -
 F. scar = Cicatrice d'i جرح التأم أو أخذ يلتئم ،
 أحدثته النار في جذع شجرة أو في أحد فروعها
 الشخينة . || ندبة - مغطاة - F. s., hidden = Cica-
 trice d'i. recouverte ندبة حريق نشأ عن جرح
 القلب أي الطبقة المولدة ، من دون أن تبعد القشرة
 التي تغطي ذلك القلب ، ولهذا لا تميز الندبة في
 يسر . || وقاء شعير من - Firebreak, ever-
 green = Parefeu complanté وقاء من الحريق
 غرست فيه أو أقيت أشجار حية لأن ظلها تمنع
 قيام نباتات قابلة للاشتعال ، وتحفظ رطوبة التربة
 على قدر المستطاع . || وقاء من - F. = p. (ويجوز
 في الإضافة على السعة أن نقول وقاء الحريق ،
 والتقدير وقاء من الحريق) حاجز طبيعي أو صناعي
 وجد أو أعد قبل أن يشب الحريق في مكان ذلك
 الحاجز . وهو أن تزال من المكان المذكور جميع
 المواد القابلة للاشتعال ، والغرض من الحاجز إيقاف
 الحرائق السطحية القليلة الاتساع ، والانطلاق منه
 لمكافحة حريق ، واضرام حريق مماكس عند
 الحاجة ، وتسهيل حركة الرجال والمعدات في أعمال
 مكافحة الحريق . || محرقة = Brûlis = Burn
 مساحة « من الحجره » أصابها النار فاحترقت .
 جر (فر) : حرق (E) burning-off (F) Bruler .
 || احتراق = combustion = b. c. || الاحتراقية

ليكون حاجزاً يحول دون امتداد الحريق . ||
 خط الوقاء من - F. trace = Ligne parefeu
 خط خالص من نباتاته (ويقال ان يكون ذلك
 بإحراقها) . وهو يستعمل قاعدة لإضرام حريق
 معاكس . وكثيراً ما يستعمل الاصطلاح الإنكليزي
 مرادفاً لكلمة Eirebreak أي الوقاء من الحريق .
 || خطة الدفاع ضد - F. control plan = plan
 de défense contre l'incendie مستند يختص
 بمساحة معينة من الحجره ، تثبت فيه سياسة مدافعة
 الحريق عنها ، وتعين الوسائل التي يجب اتخاذها بهذا
 الصدد . وقد يشتمل ذلك المستند على خرائط
 وبيانات وجداول وإحصاءات . || خطر - F.
 danger = danger d'i . اصطلاح عام يعبر عن جميع
 العوامل ، وهي مبالغ خطر الحريق ، واحتمال
 حصوله ، وقابلية الاشتعال ، والاضرار الخفيفة ،
 وسهولة السيطرة على النار ، ووسائل الأمن التي
 يستبين منها هل سيشب حريق ، وهل سيتمتد او
 يحدث أضراراً ، وهل سيكون من المستطاع السيطرة
 عليه ، وإلى أي مدى . || خندق وقاية من
 - مكشوط التربة F. line = Tranchée parefeu
 à sol décapé قسم من خط دفاع أو من وقاء من
 الحريق ، رفعت منه المواد القابلة للاشتعال يكشط
 تربته او بحفرها حتى تتكشف التربة المدنية
 (ب) وقاء دائم من - P. permanent خندق
 دائم للوقاية من الحريق ، يكون على العموم عريضاً
 جداً ، وتكون أشجاره قد قطعت قطعاً كلياً
 (ج) خط الدفاع Ligne de défense خط محيط
 بحريق مشتمل ، يتبع على العموم نطاق النار ،
 والغرض منه الحيلولة دون سريانها ، وتحقيق السيطرة
 عليها . (الاصطلاح الإنكليزي Fire line يستعمل
 بهذا المعنى في كندا ، ومرادفه الإنكليزي هو
 Control I. || الدفاع ضد - = المدافعة ضد - (أ)
 F. control = Défense contre l'incendie جميع
 الأعمال المتعلقة بحماية الحراج والأراضي المنطاة
 بنباتات طبيعية من الحريق . وتشمل هذه الأعمال :
 الدفاع الوقائي ، وكشف الحريق ، والتهيؤ لمكافحته
 الفعلية ، ثم مكافحته الفعلية . (ب) السيطرة على -
 Maitrise d'un i'n. حصر الحريق وجميع النيران
 المتفرقة التي يمكن أن يكون قد أشعلها ، وذلك
 بواسطة خطوط إيقاف النار ، وكذلك بحسن
 استعمال الحريق المعاكس . || الدفاع الوقائي ضد -
 Prevention F. = Défense préventive con-
 tre l'i. أعمال الدفاع ضد الحريق المتعلقة بالترتيبات
 التي يجب اتخاذها لتقليل عدد الحرائق ، وذلك
 بتدريب الجمهور ، وتقليل احتمالات حصول الحريق ،
 وباللجوء إلى التشريع . || (1) رقيب = Lookout
 Guetteur; patrouilleur d'i. شخص يستخدم
 في الكشف عن الحرائق وفي الإنذار بمحدثها . (ب)
 مخفر ترقب - Poste de guet مكان يستعمل في
 الأساس للكشف عن الحرائق ، ويكون ثمة مخافر
 أولية ومخافر ثانوية على حسب مبلغها من الأهمية في
 نظام الكشف عن الحرائق ، وعلى حسب البرهة

على المحرك . والمحرك إما أن يكون أحد الميول الخاصة بطبيعة الإنسان وإما أن يكون فكرة . (٣) في علم النفس : يوجد فارق بين mobile و Motif اللفظ الأول يختص بالجمال الحسي ورجته محرك . أما اللفظ الثاني فيختص بالجمال العقلي ورجته باعث . || تحريك إلهي طبيعي Physical (pré. physique) نظرية تقول بأن الحرية الإنسانية والقدرة الإلهية حقيقتان تجتمعان معاً باعتبار ان الله المحرك الأول الذي يحرك كل قوة الى فعلها . وليس هذا التحريك قسراً ، لأن المقصور هو الذي يتحرك بعكس ميله ، والله يحرك الإرادة بأن يؤتيها ميلاً فتتحرك من تلقاء نفسها .

شق (ط) : تحرك = حركة = Locomotion (E) motion . || محرك Kinetik . || طاقة محركة K. energy . || متحرك Motile . || اعصاب محركة = اعصاب حركية motor nerves . || حبة حركية M. aphasia . || لوحات نهائية محركة m. end . || حركة براونية = نفاثان برواني Brownian movement . || - مخروطية Circumduction . || حس - = احساس التحرك Kinæsthesia = kinesthesia . || حبة حركية (علم الخلية) Tactism . || حركات حوية (حركات الأمعاء) Peristalsis . || الحركات الحوية المضادة Antiperistalsis . || حركي Dynamic . || علم الحركة Dynamics . || مولد = محرك Dynamo . || حركي فكري Ideo motor . || لا - Non motile . || عدم الانتظام الحركي Locomotor ataxy .

مص (ه) : الحركة (E) Motion هي تغير وضع الجسم بالنسبة لما حوالبه . || (ا ج) - البعث Revitalization movement . || (ص ح) - جانبية Lateral m. || (ا ح) - الاضطرابية Involuntary M. || - الانمكاسية M. Reflex . || - الانقلابية Looping M. || البرونانية أو البرونانية M., Brownian or Brunonian . || - التوربية M., Amoeboid . || الجزئية Partial M. || - الذاتية M., Chorea . || - الرقصية M., Active . || الحركة الشاملة M., Grand . || - العروية Somersaulting M. || - العضلية M. Muscular . || - الكلية M., General . || - المحدودة M., Limited . || - المساعدة Assitive Movement . || (ص ح) - المشاركة Associated movement . || (ا ح) - نزولية Downward movement . || (ا ح) - الهدبية M., Ciliary . || الواضحة M., Evident . || - يوجلينية Euglenoid m. - حركة تم بسبب انقباض الجسم وانبساطه على شكل تموجي ، تميز حيوان اليوجلينا وأشكاله . || (ج ح) - اليوستاتيكية Eustatic m. ارتفاع أو انخفاض مستوى سطح البحر عن نطاق واسع نتيجة

m. mément varié=uniform varying m; - مستقيمة m. rectiligne=Straight m. - مطلقة m. absolu=absolute m; - مقيدة m. gêné=strained m. - المقيدة m. commandé=commandated m. - المنتظمة m. uniforme = u.m. - منحنية m. curviligne=curved m. - موجية m. ondulatoire=wave m. - نجمية m. stellaire=stellar m. - نسبية m. relatif=relative m. حركي - ciné- kinetic = الحركة - moti- mobilité-moti . || - الايونات (او الكهارب) lité = mobility mob. d'ion = m. of i. كوش (فل) : حركة (E) Motion, Movement (F) Mouvement (١) تفسير متصل للوضع في المكان . (٢) عند أرسطو الحركة فعل ما هو بالقوة بما هو بالقوة ، أي تدرجاً من القوة الى الفعل ، ووسطاً بين القوة البحتة والفعل التام . (٣) حركة جدلية dialectique تفيد الانتقال من فكرة الى أخرى إما عن طريق التشكيك أو التداخل أو التمازج . || - اضطرارية Involuntary m. (M. involontaire) تقال على الأفعال الخارجة عن حكم الإرادة . || - انمكاسية Reflex m. (m. réflexe) فعل لا إرادي تؤديه عضلة أو غدة أو عضو من أعضاء الجسم نتيجة لإثارة عصب حسي فتنتقل الإثارة الى مركز عصبي فينبه المركز العصبي عصباً آخر متصلاً بذلك العضو . || حركي (Moteur) Motor. في علم النفس في مقابل حسي . يقال اعصاب حركية nerfs moteurs وأعصاب حسية . || محرك (F) Moteur (E) Mover عند أرسطو المحرك الأول Premier moteur غير متحرك immobile بالضرورة ، وهو فعل محض لا تحاطه القوة ، وهو علة الحركة والتغير . يقول ابن رشد : وقد تبين في العلم الطبيعي أن كل متحرك فله محرك وأن التحرك إنما يتحرك من جهة ما هو بالقوة والمحرك يحرك من جهة ما هو بالفعل وأن المحرك إذا حرك تارة ولم يحرك أخرى فهو متحرك بوجه ما إذ توجد فيه القوة على التحريك حين ما لا يحرك ولذلك متى أنزلنا ما هنا المحرك الأقصى للمام يحرك تارة ولا يحرك أخرى لزم ضرورة أن يكون هناك محرك أقدم منه فلا يكون هو المحرك الأول فان فرضنا أيضاً هذا الثاني يحرك تارة ولا يحرك أخرى لزم فيه ما لزم في الأول فباضطراب إما أن يمر ذلك الى غير نهاية أو ينزل إن ما هنا محركاً لا يتحرك أصلاً ولا من شأنه أن يتحرك لا بالذات ولا بالعرض وإذا كان ذلك كذلك فهذا المحرك أزلي ضرورة والمتحرك عنه أيضاً أزلي الحركة لأنه إن وجد متحركاً بالقوة في حين ما عن المحرك الأزلي فهناك ضرورة محرك أقدم من المحرك الأزلي . || متحرك (E) Mobile, Moveable (F) (Mobile) (١) عند أرسطو كل ما هو متغير فهو متحرك . والمحرك Moteur هو علة التغير . (٢) في الأخلاق : الاصطلاح الأجنبي يطلق

والجمل . || - جمادية M. inanimés وهي المحركات المائية والهوائية والحرورية والكهربية . || - حرورية M. thermiques منها المحركات البخارية والمحركات الانفجارية . || - كهربية M. électriques . || - مائية M. hydrauliques كالنواعير والضغانات . || - هوائية M. aériens كنواعير الهواء . || حركة النمو Nutation حركة ورقة النبات أثناء نموها ، فهي تتجه معترضة على حين ان الساق تنمو صمداً .

جر (فر) : محرك = موتور (F) Moteur (E) motor . || - احادي الطور M. mono-phasé=single phase m. || - بالتيار المستمر M. à courant continu=motor d-e . || - ديزل M. diesel=di. engine . || - كهربائي m électrique=electric motor كهربائي = متواتر M. synchronisé=Synchronous m. || - يقصر M. qui tape=engine which knocks forces électromotrices en série=electromotive series . || الحركة M. turbulente=t. اضطرابية . || - اضطرابية Motion . || - الاتقالية = حركة انصحابية motion . || - M. de translation=translational m. - اهتزازية M. vibratoire=vibratory m. || - اهتزازية بسيطة M. v. simple=simple vibrating m. || - برونية M. brownien . || - التناقل brownian movement . || - M. par gravité=under gravity motion . || - نرجح (E) Nutation (F) Nutation . || - التذبذبية Mouvement oscillatoire=oscillatory motion . || - حركة تهرقية M. rétrograde=re. m. || - التوافقية البسيطة M. harmonique simple=Simple h.c m. || - جيبية M. sinusoïdal=sinusoid m. || - الحرة (المطلقة) m. libre=free . m. || - دائرية منتظمة m. circulaire uniforme=uniform m. perpétuel . || - دائمة circular m. || - دروزية m. tourbi-perpetual m. || - دوامية M. lonnaire=vortex m. || - الدورانية M. de remous=eddy m. || - (rotary m.) de rotation=rotational m. || - دورية m. périodique=p.c m. || - صدمية m. de choc=Shock m. || - ظاهرة m. apparent=A.m. || - عابرة m. transitoire=Transitory m. || - علم - بحث = - = الحركة - cinématique . || - لا دورانية kinematic mouvement . || - حركة لا دورية irrotationnel=i. motion . || - متباطئة m. apériodique=a.c m. || - متسارعة m. retardé=retardative m. || - متساوية M. accéléré=accelerated m. || - الدور = - - الزمن m. isochrone=isochronous m. || - متغيرة بانتظام nous m. unifor-

طبي بري معمر من فصيلة القديسيات مبدول في أنحاء الشام وفي سيناء .

حزري

شم (زر) : تحري المادن Fouille des mines (F) حفر القراب تفتيشاً عن المادن في الأرض .

حزب

مص (اج) : حزب (E) Party . || برنامج - P. platform . || مسئولية - P. Responsibility .

حز

مص (ط) : الحز Groove (E) . || (م) - اللولب Thread of the screw النتوء الخارج على اسطوانة (اللولب) . || (مر) حزاز Water brash = Heat burn صعود سائل حامض من المعدة في البلعوم والقسم في بعض أمراض المعدة . || حزاز Lichen . || المبسوط L. planus وهو مرض جلدي فطري . || (م) حزازة اللولب Tapping machine مكنة لحز اللولب على السطح الداخلي . || (جي) حزور Striated Rocks . || الصخور المهترزة S. R. صخور ذات سطوح محدثة بسبب مرور الجليد المحمل حطاماً صخرياً عليها . || (اح) الحزازيات Bryophyta مجموعة من النباتات اللازهرية بعضها ذات أجسام بسيطة غير مميزة إلى أعضاء وبعضها الآخر مميز إلى أوراق وسوق ولكن ليس له جذور . || المنبثحة Liverworts قسم من أقسام الحزازيات تنمو منبثحة فوق سطح الأرض . شم (زر) : حز (F) Entaille حز في لحاء الشجر فوق البرعم أو تحت لتزيد نموه أو لتقلبه : || حزاز = حزاز الصخر « في الشام » أشنة « في



مصر ، Lichen لم تميز العرب قديماً نباتات Mou. Lichen و Algues بعضها من بعض . وقد جربنا في تسميتها على ما هو معروف في الشام منذ بدء النهضة الحديثة فقلنا على التتابع « طحلب فأشنة فحزاز » . أما في مصر فقد أقر جمعها كلمة طحلب مقابل Algue ، ورأيه بعد التحقيق أقرب إلى الصواب . ودرج بعض أساتيد النبات في الجامعات المصرية على جعل الأشنة أمام Lichen ، والحزاز أمام Mousse وكل ذلك اصطلاح لأن الحقيقة كما قلت غير واضحة تماماً . ولا بد لنا من الاتفاق على التوحيد . نباتات دنيا تتألف من تكافل فطر وأشنة « أي فطر وطحلب في مصر » ، وهي تعيش على الصخور والحيطان والقراب وقشور الشجر . || - الصبائغ Rocella (F) Orseille tinctoriale (L) tinctoria ويظن ان حزاز الصخر وحناء قریش في المفردات كانتا تطلقان على هذا النبات وعلى

التي يكتسبها من الحركة وتساوي الشغل الذي يمكن أن يمله الجسم ضد القوى المؤثرة عليه حتى يسكن . || (م) مجموعات متكافئة - Kinetically equivalent systems تمير آخر للمجموعات المتساوية العزوم . || معدل - Speed معدل تغير المسافة التي يقطعها المتحرك على مساره بالنسبة للزمن . || (ط) أزمة حركية العين Oculogyric crisis تحدث من التهاب الدماغ السباتي . || (اج) تحرك Mobility . || (طن) التحركية M. تحركية الجسم المشحون هو المقدار الذي يدل على متوسط سرعته عندما يكون معدل انحدار الجهد الوحدة . || (اق) الحركات العامة للأثمان Mouvements généraux des prix (F) General movements of prices (E) هي متوسط تغيرات أثمان السلع . || (جنغ) - الرأسية Epeirogenesis حركات في باطن الأرض تعمل رأسياً وتؤدي إلى بناء القارات وتكوين المضاب . || - القشرية Crustal movements حركات الأجزاء السطحية من الغلاف الصخري كما تتمثل في « الشواطئ المرفوعة » والزلازل وغيرها . || - الأرض Earth m. مشوهة Deformative m. حركات أرضية تنتاب الصخور فتغير من أشكالها وأوضاعها الأولى بالتصدع والطي . || (ط) محرك العين Oculomotor وهو المصّب الجمعي الثالث . || شلل - O. paralysis . || (م) - حراري Heat engine مكنة تستخدم في تحويل الطاقة الحرارية إلى طاقة ميكانيكية . || محرك « بشكور » Poker قضيب معدني لتحريك الفحم في بجرة الموقد . || المحركات ذات الاحتراق الداخلي Internal combustion engines هو طراز من المحركات يحترق فيها الوقود داخل اسطواناتها .

حرم

مد : الحرمة (مقابل) (F) Inviolabilité . شي (ث) : محرم المنابر = محرم الإيقونات Ambo-noclaste فريق من رجال الدين المسيحي في القرن الثامن عشر كانوا يجارون استعمال الصور والتماثيل في الكنائس .

مع (سر) : الحريم (E) Berm .

شم (زر) : حريم (F) Franc-bord كحريم النهر وحريم البشر وحريم القناة الخ . وهي أرض عامة لا تملك ، تكون ممشى وملقى اللطين والنبيفة ونحو ذلك .

مص (تا) : الحرم الكنسي (E) Excommunication . || (اج) تحريم Prohibition . || (اق) التحريم = الحظر (في التجارة الدولية) (F) P. (dans le commerce international) .

(E) P. « منع الصادرات أو الواردات » . ||

(ق) محرم (F) Prohibé .

حرم

شم (زر) : حرم Peganum harmala اسم النوع الطبي من حرم العريية . نبات (L)

عوامل مختلفة مثل تكون الأغصية الجليدية وذوبانها . || (جي) - نشوء الجبال Orogenic (Mountain Building) m. أرضية أفقية تكون الجبال . || - نشوء القارات Epeirogenic (Continent B.) m. أرضية رأسية . تسبب ارتفاع القارات أو انخفاضها . || (صو) - الوصل Voyelle de liaison (F) Junction-vowel (E) - يؤتى بها للتوصل إلى النطق بصوت ساكن . وهي ثلاثة أنواع : (أ) - الوصل البدئي V. prothétique (E) Prothetic v. (F) هي كل - يؤتى بها في أول الكلام للنطق بالساكن مثل : إضرب . (ب) - الوصل الوسطي V. épenthétique . v. anaptyctique = anaptyctic vowel وهي كل حركة وصل في وسط الكلمة ، مثل نطق بعض اللهجات الحديثة لكلمة البحر والممر في حالة الوقف . (ح) - الوصل الربطي V. de disjonction (F) D. vowel (E) وهي حركة تأتي بين كلمتين للتخلص من التقاء الساكنين مثل : من البيت ، من الكلام . || (ط) - الإرادية (E) Movement, Voluntary . || - التعاونية M., Synergetic . || - الجبلية M. Protoplasmic . || - الخارجية (في اندلك) M., Passive . || - المقاومة M., resistive . || - انفعالية M., passive . || - عفوية وإرادية Synkineses وهو اقتران حركة إرادية بحركة لا إرادية . || - فاعلية Movement, active . || (م) - التوافقية البسيطة Simple harmonic motion هي الحركة التي تكون المعجلة فيها متناسبة مع الازاحة وفي اتجاه مضاد لها . || - الدوارة M. of a top هو فرع علم القوى الذي يبحث في حركة الدوارة . || - دوارية Gyroscopic m. (Spin) هي الحركة التي حول محور يدور . || - الدورانية Rotational m., Rotatory m. بحيث تتحرك جميع نقطه على دوائر متوازية تقع مراكزها على مستقيم واحد يسمى محور الدوران . || - متساوية الدور Isochronous m. هي الحركة التذبذبية التي لا يتوقف زمن الذبذبة فيها على سعة الذبذبة وبذلك يكون زمن الذبذبة ثابتاً . || - المقيدة Constrained m. تقيد الجسم بالحركة على مسار معين كحركة القطارات . || (اق) حالة - Etat dynamique (F) Economic dynamics (E) حالة المجتمع الذي تتغير فيه الظروف الاقتصادية . || (ط) منطقة - (بالبخ) Motor-area تلفيف قشرة المخ المختص بالحركات الإرادية للعصلات ، وهو بالنفس الجسبي . || (م) علم - Kinetics علم يبحث في الحركة مع مراعاة القوة . || (طبع) علم - المهردة Kinematics هو علم يبحث فيه عن الحركة دون أن يراعى فيها القوى المحركة . || (م) طاقة - Kinetic energy طاقة الحركة لجسم هي الطاقة

rayons cathodiques = Bundle of cathode rays .

Ceste de (ث) : حزام الزهرة (مقابل) Anethum (F) .

حزت

مص (جي) : الحزن (E) Bad land أرض جبلية رخوة الصخر يحددها الطر فيصعب اجتيازها .

حزاً

مص (ن) : الحزاً ، والحزاء ، والحزاة ، وهو الشبث وسذاب البرهسو : Anethum



graveolens (L) من الفصيلة الخيمية Umbelliferae عشب حوذي ينبت في شمال أفريقيا وجنوب أوروبا وبلاد القوقاز وإيران ، يسمو إلى ٥٠ سم أملس . أوراقه كثيرة التفصص ، ثورته خيمة كثيرة التشعب لا قنابة لها ، وأزهاره صفراء وثمرته جافة منشقة إلى ثمرتين مفلطحتين رقيقتين لاطنتين ، والنبات يجمع أجزائه عطري الرائحة ، وتستهمل الثمار والنبات وخاصة ثماره من الأفاويه .

حسب

جر (فر) : حسب = أحصى = عد compteur (F) To count (E) . حساب . Calcul . calculus . - تفاضلي . C. différentiel . - تقريبي . C. approxi-differental c. - تكاملي . C. intégral=i. calculus - الذهني . C. mental=m. calculation - الصغرى . C. infinitesimal=c.s

شم (زر) : أحسبة = إغراب (F) Albinisme حصول حوولة مفاجئة في لون النبات . يقال أغرب النبات فهو مغرب . والأغراب غير اليرقان . وهو يحصل أيضاً في الحيوان . || أحسب = مغرب Albinos ما أصابه الأغراب من نبات او حيوان . || حسابات زراعية Comptabilité agricole . أو قس حسابات المزرعة . والحسابات جمع حسابة وهي الحساب ، أما جمع حساب فحسبان وأحسبة . امسك دفاور زراعية وتقييد حركة ما في المزرعة من أشياء لها قيمة . وله طريقتان بسيطة ومزدوجة . والأولى أسهل .

مع (فض) : الحاسبة بالمد Digital computer (E) . - بالقياس . Analogue c. - شي (ث) : حساب الأرواح . Psychostasis (L) . - الجمل . Chronogramme (F) . - حسابة = حسبة Chancelière وسادة صغيرة توضع تحت الرجلين لاققاء البرد .

مص (مؤ) : حسب الأصوات To count the

وسطها ويحيط به اللحاء أو يكون اللحاء في الوسط ويحيط به الخشب . - - اللحاء B., amphivasal ويكون فيها اللحاء محاطاً بالخشب . || - مشتركة B., common . || مقترنة B., collateral التي يقترن فيها الخشب باللحاء على نصف قطر واحد . || - مغلقة B., closed « أي ليس بها كيبوم » . || - ورقية B., foliar . || - وعائية B., vascular . || - ذات لحاءين Bicolateral . || (مر) حزمة متصالبة B., decussating . || (الك) وسع ال- Beam width يقال لمساحة المقطع المستعرض للعزمة ، الإلكترونية . || (بك) الحزم الضوئية Bundles, light . || (جي) الأحمزة Fascioles مناطق ضيقة طويلة عارية من الأشواك في سطح درقة القنفذانيات غير المنتظمت وهي تحيط بالدرقة كالأحزمة في الجاهات مختلفة .

شم (زر) : الحزام الشرك (F) Ceinture-piège ورق أو قماش تطلي بمواد دبقية وتلف كالحلقة حول ساق الشجرة فتعلق عليها الحشرات وتقتيها الشجرة . || حزمة Faisceau يقال في تشريح الجذر مثلاً حزمة لحائية F. liberien وحزمة خشبية F. ligneux || حزم Sous-ventrière سير من جلد يشد به السريح على حصان الجر ويعلق به « عريشا » العربية . || حزمة Passage des sangles .

شق (ط) : حزمة (E) Bundle . - || His' Bundle of - هيس Band . || حزمة (تصغير حزمة) Fasciculus . || حزام الفتق Truss . || حيزوم Rostellum .

شي (ث) : حزم (مقابل) Fagoter (F) . || حزام العفة Ceinture de chasteté حزام من جلد أو معدن له قفل يجعل فوق عضو المرأة التناسلي لتجنبيها الخطيئة واستعمله الأوربيون في القرون الوسطى . || حزمة Faisceau تطلق على مجموعة أعمدة متلاصقة . || - ، عامة Gerbe . || - أعمدة حقيبة = عطفلة Trousse . || - أعمدة Fasciculée (colonne) .

شي (ث) : حيزوم Ét rave جوجو (مقدمة السفينة) . || حيزوم (مقابل) Médiastin (F) .

مع (لجم) : حزام المروحة (E) Fan Belt . || جر (فر) : حزام = زنار (F) Ceinture (E) . || - ناقل courroie de transport . || - حزمة اشعة f. astigmat=astigmatic pencil . || - التوافقية f. harmonique=h.c.p . || - خارج المركز f. décentré=decentric p. . || - ضوئية f. de lumière=beams of light . || - لاقطية f. astigmat=astigmatic pencil . || - مركزية f. central=centric p. . || - ممغنطة = - مناطيسيات F. aimonté=Bunch . || - من أشعة المهبط f. de magnets .

نوع نباتي آخر من جنس Lecanora . نوع من الحزاز Lichen يعيش على صخور شواطئ البحار ويستخرجون منه صبغاً أحمر . || حزة Quarre حزة تحز في شجر الصنوبر لاستحصال الراتينج منه . || - Incision تؤتى في لحاء الشجر بغية تزييد الأثمار أو توجيه الفسغ الى الثمر . || - حلقة I. annulaire . || - مستطيلة I. longitu-dinale . || - معترضة I. transversale . || - محز = قاطعة النسج Pince-sève ou Coupe-sève شق (ط) : تحزز (E) Lichenification . || حزاز (أمراض الجلد) Lichen . || - منبسط L. Planus . || - شبه ال- Ijchenoid . || شي (ث) : حز = حزز (F) Breteller , brettter . || حز Glyphé في الزخارف والكتابات . || - Pas . || محزز = denté = Bretellé . || حزة = فرضة = ثلة Coche . || حزة = فرضة = فص منقوش Entaille .

مد : محززة الحيود (E) Diffraction grating جر (فر) : حز اللولب filetage de boulon . || - de vis (F) thread of the screw (E) . || - المعتم في الطيف = حز طيفي Raie noire . || - du spectre=spectrum line . || - التحزز Striure=striation . || محزوز متباعد Réseau . || - divergent=d. grating . || محززة الحيود R. de diffraction=d. network .

حزقي

شي (ث) : حزقة = صامولة (E) Écrou . || حزقة = مسبار ملولب Boulon برغي يتألف من شقين ، اللولب الذكر والداحة أي الأنثى (رنديلة) ويستعمل للربط .

حزوم

مص (اح) : حزام (E) Girdle : ١ - في النبات : ذلك الجزء من مصراعي الدياتومات الذي فيه يتداخلان ويفطي الفوقي منها التحتي ، ويقال : منظر حزامي G. view وهو قطر جانبي للخلية الدياتومية يظهر فيه الحزام حول الخلية الدياتومية . ٢ - في الحيوان : بناء يتصل به الطرفان (أو الزعنفتان في الأسماك) : الطرفان الأماميان ويتصلان بالحزام الصدري ، والخلفيان ويتصلان بالحزام الحوضي . || (جي) - Belt . || (ط) - البطن في النفاس . || Binder, abdominal, during puerperium . || - الشاف Zona pellucida وهو حلقة شافة حول البيضة في حويصلة « جراف » . || (اح) حزمة Bundle . || (هـ) - Pencil مجموعة من المستقيبات تتقاطع في نقطة واحدة أو مجموعة من المنحنيات تمر جميعها بنقط معينة أو مجموعة من السطوح تشترك في منحن واحد . || (اح) - ذات لحاءين Bundle, bicollateral ولها لحاءان أحدهما جهة الخارج والآخر نحو المركز . || - ساقية B. cauline . || - المجررة الورقية = حزمة المسير الورقي Leaf trace b. . || - مركزية B., concentric حزمة وعائية يكون الخشب في

الهلاية وتعرف بالحساسية الحركية الاتزانة kinesthetic and static sensibility (ج) الحساسية التابعة للأعصاب الموردة المنتهية أطرافها في أعضاء الحس وتعرف بالحساسية الخارجية (external morale) (E) (sensibility) (٢) حساسة معنوية وهي التي تعرف باسم القلب cœur تنسحب على الانفعالات والميول والشهوات (٣) عند كانظ الحساسية نوعان : حساسة تجريبية وهي التي تقبل من خارج مادة الإحساس وحساسة ترنسدنتالية transcendentale تشمل الزمان والمكان من حيث انها صورتان أوليتان a priori . || محسوس (E) (Sensible) (F) ما يدرك بالحواس والمحسوسات كلها تتأدى صورها الى آلات الحس وتنطبع فيها فتدركها القوة الحاسة . في مقابلة « معقول » . || حسبي (مذهب) Sensualisme (F) sensua- (E) (lism, sensationalism) (١) من المرجح ان دي جيراندو هو الذي ابتدع هذا الاصطلاح . والمذهب الحسي هو المذهب القائل بأن معارفنا اما احساسات او راجعة الى احساسات . وهو بذلك يرد المعقول الى المحسوس . (٢) احدي صور المذهب التجريبي .

شم (زر) : حسّ Champelure (F) احتراق الاغصان الصغيرة في الكرم وشجر الفواكه بتأثير الجلد . || فرجحة Étrillage تنظيف الدابة بالحمة ، أي ازالة ما على جلدها من الفبار والاقذار || محمة = فرجون Étrille أداة الحس . وهي مركبة من صفائح صغار معدنية متوازية محززة مركبة على لوح وفيها مقبض . || حساسة = مستحبة (L) (Sensitiva) (F) (mimosa pudica) كلاهما حديث ، وتسمى مستحبة وخجولة لأنطبق وريقاتها عندما تمس . جنبه من الفصيلة القرنية تزرع للترابة في فرط حساسيتها . || حساس (F) Sensible . || حساسية = Sensitiveness = Sensibilité . || - الضغط = Pressure = S. à la pression . || - المجال الحر = sensibility . || - المجال الحر = libre = free field sensitivity . || - المحورية = S. axiale = Axial s. || - الميزان = S. de ba- lance = S. of balance . || عتبة الاحساس الطبيعي = Seuil de s. normale = threshold of normal feeling .

شق (ط) : حسابة (E) Sensible . || حسّس Sensitized جعل حساساً . || حسسي = حساس = سريع التأثر = Sensitive . || لا شعوري = Insensible . || حس الامتزاز = ال - العظمي = Pallæsthesia . مد : إحاسة (مقابل) (F) Sensation . مع (لجم) : الحس = الحاسة (E) Feelers . شي (ث) : محمة (F) Etrille أداة لتنظيف الخيل . مص (اح) : الحسّ ج. الحسوس (E) Sensation . || (ط) الحسّ After-pains آلام تحدث بعد الولادة بسبب انقباض الرحم وهي ما تسميه العامة (أم التخالف) . || (قل) - مشترك (F) (sens) Commun (١) عند أرسطو

شق (ط) : حصور البصر (E) myopia قصر البصر . || حسير البصر myope قصر البصر . || حصورى myopic نسبة لحصور البصر . شم (زر) : تحمير (F) muc (في الطير) = انصلاح في الحشرات والحيتات وغيرها . وهي في الحشرات للتبدلات الفسيولوجية التي تحصل عندما تجدد أغشيتها . جر (فر) : حصور (E) myopia (F) myopie . || حسير = myope = myopic .

حسب كوش (فل) : حس (E) Sense (F) Sens (١) إحدى قوى المعرفة : عند ابن سينا الحس «يدرك الجزئيات الشخصية» (نجاة ، ٦٥) . عند جون لوك الحس الباطن internal sense يقال على التفكير reflection . (٢) «حس خلقي» ، sens moral عند هتشون Hutcheson منحة من الله . وهو لذلك لا يقر إلا الأفعال النافعة للغير أو المائدة علينا بخير شخصي يتفق مع خير الغير . وهو حس أصيل لا يرجع الى الدين ولا الى النفع الاجتماعي . || مشترك (F) Common (F) Sens commun (E) Sense (١) عند أرسطو يفيد الطبيعة المشتركة بين الحواس الظاهرة ، أي مجموعة الحواس الظاهرة متحدة بحيث تصبح كأنها حس واحد . (٢) عند ابن سينا هو حس خاص «قوة هي مركز الحواس» ومنها تتشعب الشب ، والبا تؤدي الحواس ، وهي بالحقيقة التي تحس ، (٣) يرادف الآن الرأي الشائع ، وهو مجموع المساءم المشتركة في الأذهان جميعاً ، || حاسة = sense = Sens تقال على قوى طبيعية لها اتصال بأجهزة جسمية ، بها يدرك الإنسان والحيوان الأشياء الخارجة عنه ، وبها ، أيضاً ، يدرك ما يطرأ على جسمه من التغيرات ، والحواس خمس في العرف العام ، وهي البصر والسمع والشم والنوق واللمس ؛ وتسمى الحواس الظاهرة . || إحساس (E) (F) Sensation (١) الاحساس إدراك الشيء بإحدى الحواس فان كان الاحساس للحس الظاهر فهو المشاهدات وإن كان للحس الباطن فهو الوجدانيات ، ولم يميز القدماء بين الاحساس والادراك ، بل ميزوا بين إدراك المحسوسات الخاصة بكل حاسة وبين إدراك المحسوسات المشتركة كالمقادير والأعداد والأوضاع والحركات والأشكال والقرب والبعد والماسة ، وفي القرن التاسع عشر ذاعت التفرقة بين إحساس وعاطفة sentiment من حيث ان الاحساس ملازم للحالات الوجدانية التي يكون مصدرها البدن والشعور ملازم للحالات الوجدانية التي يكون مصدرها التفكير والحياة الحلقية ، (٢) إحساسات باطنة وهي الحاجات مثل الجوع والعطش والجنس والاحساسات العضلية والألم واللذة . || حسابة (F) sensibility, excita- (E) bility (١) يميز الفسيولوجيون بين ثلاثة أنواع من الحسابة : (أ) الحسابة التابعة للجهاز السمبثاوي وتعرف بالحسابة الحشوية (L) (ceneshesia) (ب) الحسابة التابعة للأعصاب الموردة المنتهية أطرافها في العضلات والأوتار والمفاصل والقنوات

. votes (E) Procéder au dépouillement (F) || (ق) حساب الاحتمالات Calcul des probabilités (F) . || (اق) ال - الجاري Compte courant (F) اتفاق بين شخصين بينها معاملات مستمرة بموجبه تنفيذ الحقوق والديون الناشئة بينها في دفتر أو قائمة ، ولا تصبح واجبة الأداء إلا عند حلول أجل متفق عليه لإقتال الحساب وما ينتجه الحساب الجاري عندئذ من الرصيد يكون هو الواجب الأداء . || (ق) - - - المكشوف أي الطرفين C. c. à découvert . || - - - réciproque . || - - - C. c. à d. unilaréral . || - - - réciproque . || - - - البسيط C. c. simple . || - شيكات أو ودائع C. de chèques ou de dépôts . || - المصرفي = في البنك C. en banque . || (مؤ) - باليوم (بدل السفر) Per diem . || - عدد الذين أعلنوا امتناعهم عن ابداء رأيهم Declared abstentions will be reckoned, taken into account (E) Il sera tenu compte des abstentions déclarées (F) - التغيرات Calculus of variation (E) هو الحساب التحليلي الذي يبعث في تغير الدالات الناشء عن تغير في العلاقات التي تربط بين هذه الدالات ومتغيراتها . || (ق) - المدد Computation des délais (F) . تقديم الحساب Compte à rendre . || (مؤ) عدم - أوراق التصويت الماروكة البيضاء أو الباطلة Voting papers left blank (null and void) will not be reckoned, taken into account (E) Il ne sera pas tenu c. des bulletins blancs ou nuls (F) . || (هـ) الوسط الحسابي أو العددي Arithmetical Mean (E) بين مقدارين هو الذي إذا توسطها تكون من الثلاثة متوالية عديدة . || المتوالية الحسابية أو العددية A. progression هي مجموعة مقادير مرتبة بحيث إذا طرح أحدهما من التالي له مباشرة كان الباقي ثابتاً لا يتغير . || (اق) الحاسب (في شركة التأمين) (F) Actuaire (E) Actuary وهو خبير في حساب الاحتمالات . = (اج) محسوبة الاقارب Nepotism (E) .

حصر

مص : (مر) الجسر Asthenopia (E) . || (ن) الحسار الواحدة حسارة هو : Gardamine (L) amara من الفصيلة الصليبية : Cruciferae عشب معمر ينبت في المناطق الرملية من بلاد شرق البحر الأبيض المتوسط . أوراقه مفصصة تقصيصاً ريشياً كاملاً تقريباً وأزهاره بيضاء ، ومنتكها بنفسجية ، وثمرتها خردلة قائمة مدببة لها بذور بيضية . || (مر) حصور Eyestrain . || ال - الهستيرى Copiopia hystorica . || (جي) الحسار Regression ارتداد البحر عن الأرض التي كان قد طغى عليها لمسافات شاسعة .

أملس أو به يسير خشونة ، أوراقه رقيقة ملساء مفصصة راحية ، ولها عنق رفيع وأذينات عند قاعدتها ، والنورة معدودة مكونة من أزهار حسنة ذات لون أرجواني (أحمر زاه) أو فرفيري ، أو أحمر ناضج ، والثمرة علبة مدورة ملساء بداخلها بذور داكنة عليها شعر طويل إلى البياض . || (فل) : إحسان **Bienfaisance (F) Beneficence (E)**

فعل ما هو خير للآخرين فضلاً ومحبة . || استحسان **Approbation (F) (E)** حكم بالحسن والترجيح ، (أخلاق علم الجمال) . || (فن) التحسينات **Améliorations (F)** . || (ن) الحسيناء « نبطية » هو الليمون البلدي أو الليمون المالح **Citrus medica Risso var Limonum(L)**

من الفصيلة السديبية **Rutaceae**

شي (ث) : حسن الخط **Calligraphie(F)**

شق (ط) : تحسن **Amelioration (E)**

مص (حض) : الحساء = الشربة **Potage(F)** والأصل في شربة أنها مقدار الري من الماء .

حشب

مص (ح) : الحشيب عظم في باطن الحافر بين المصب (أي الرباط **Ligament (E)**) والوظيف . ويتكون من ثلاث سلامي **Phalanges** السلامية الطويلة الأولى المتصلة بالوظيف والسلاميتين الصغيرتين اللتين في باطن الحافر . والوظيف هو المظمة الطويلة التي تسمى **Metacarpus** والمصب (أي الرباط **Ligament**) .

شم (زر) : حوشب **Boulet (F)** مفصل يقع بين الجزء الأسفل من الوظيف والجزء الأعلى من الرسغ



في الخيليات . || تقسوس = **Bouleture** من عيوب قوائم الفرس . || مقسوس = بارز - **Bouleté** (من عيوب الفرس) .

حشد

مص (اج) : حشد **(E) Crowd** . || (اق) = **Marchandage** توريد المال بواسطة مقاول . **Rassembleur (F)** جر (فر) : حشد = ضم **(F) Rassembler** **(E) to congrégat** . || إحتشاد - **congrégation (F)** .

حشر

شم (زر) : حشرة **(F) Insecte** الحشرات طائفة حيوان من المفصليات لها ثلاثة أزواج من القوائم دائماً ، ولها زوج أو زوجان من الأجنحة في الغالب . وهي تتنفس بقصبات ، ولها انسلاخات . وتعريف الحشرة في المعجمات يختلف عن تعريفها العلمي الحديث . ففي المعجمات الحشرات الدواب الصغار منها القنفذ والفأرة والحرباء والعظاية الخ . وكلها ليست من الحشرات في الاصطلاح العلمي . وفي جسم الحشرة ثلاثة أجزاء :



ينبت في حوض البحر الأبيض ، وأوروبا الشرقية وأوراقه مركبة متبادلة ريشية ، ذات رائحة زكية خفيفة ، ثمرة جافة منشقة شائكة ، وهي قابضة ومدرة للبول .

شم (زر) : حشك **(F) Tribule (tribulus)** **(L)** تطلق كلمة الحشك على بضعة نباتات شائكة ، وفي الأخص على نوع من هذا الجنس يسمى **T. terrestris** . وهو في المفردات الحشك والحشك البري وحصص الأمير ، كان يستعمل في الطب ، وثباره شائكة ، وينسب إلى فصيلة القديسيات .

شي (ث) حشك الحديد = شوك **(F) Chardon** . || - - - = فح **Chausse trappe** ينثر في الحقول لإعاقة الخيل في الحرب .

حسل

مص (ن) : الحسل والحسل والحسل ، وهو الجسمي والزوفا اليابس ، وأسنان داود : **(L) Hyssopus officinalis** من الفصيلة الشفوية : **Labiatae** وهو عشب شجري دائم الخضرة ، ينبت في جنوب أوروبا ، ينمو إلى نحو ٦٠ سم ، أوراقه جالسة رمحية مستطيلة متقابلة ، وأزهاره زرقاء متجمعة في نورات صغيرة . وتستعمل أطرافه الفضة كتابل ، ويستخرج منه زيت طيار يستعمل في تقطير بعض الشروبات الروحية .

حسم

جر (فر) : الحسم **(F) escompte discount** **(E)** . || تحسم (الآلات البصرية) : **grossissement** **(F) Magnification power** (ment) d'une lentille d'un objectif .

شي (ث) : حسام بمحدين **(F) Espadon** سيف تقيل يملك باليدين .

حسوس

مص (ن) : الحسوس هو ست الحسن وينت الباشا وشرق قلبك ، وشرك فلك . هو :



مص (ن) : الحسك ، هو حصص الأمير ، وحصص العجوز ، والقطب ، وحصص الأسد ، وشكوهج ، وخال ، وعزمط . هو : **(L) Tribulus terrestris** من الفصيلة الرطربية : **Zygophyllaceae** شنب حويلي ، منبسط ،

والمدريين : القوة التي ترسم فيها صور الجزئيات الحسوسة فتسحقها وتردها إلى موضوع بعينه . (٢) ويراد به عند أصحاب المدرسة الاسكتلندية الفهم المشترك ، وهو مجموعة الآراء المشتركة بين الناس ، وعليه قامت فلسفتهم الواقعية . (٣) يطلق في الاستعمال الحديث على مجرد المشهورات والآراء المسلم بها عند الناس كافة . || (اح) أعضاء - آلات - **(E) Sense organs** . || (فل) حدة - **(F) Acuité (E) Acuteness** قدرة الحس على إدراك المؤثرات الضعيفة والتمييز بين إدراكين متجاورين . || (ط) حاسة الشكل : **Form (E)** sense وبها تتميز أشكال الأشياء . || إحساس دقيق **Sensation, epicritic** وبه تدرك أدق درجات الحس بأنواعها من ألم وحرارة وضغط وتعيين المكان . || - أولي **S. protopathic** لا يكون مميزاً . || (فل) - حركي **(F) Cinesthésique S.** الإحساس بحركة أجزاء الجسم . || - داخلي **Coenesthésie** **(E) Coenesthesia** إحساس عضوي داخلي بالبدن وأحواله . || (فن) الحساس **Leading-note or seventh** . || (ط) حساس **Sensitive** صفة تدل على سهولة التأثر بالعوارض الخارجية . || (ح) الحساس وواحدته حساسة وهو ليف وواحدته هفة والهزابا هو **(L) Atherina forskalii** من جنس **A. Atherinidae** من الفصيلة الحسافية التليوستيات **Teleostei** من قسم الأسماك **pisces** وهو سمك صغير يصل إلى ما يقرب من عشرة سنتيمترات تقريباً . جسمه ممدود اسطواني قضي اللون إلى الخضرة ، وعليه نقط كثيرة سوداء ، ويميل لون مقدمه وشفتيه إلى السواد ، أسنانه دقيقة . وله زعنفتان ظهريتان يوجد بالأمامية منها عدد قليل من الأشواك الضعيفة . وبالخلفية عدد قليل من الأشعة الزعنفية اللينة ويوجد بزعنفتها الحوضية شوكة واحدة وخمسة من الأشعة الزعنفية ريعيش في البحر الأحمر وعلى الشاطئ الشرقي من افريقية وفي المحيط الهندي والبحرين . ويحفظ هذا السمك في الشمس ويصدر من بلاد البحرين إلى بلاد الهند وإلى جهات كثيرة . || (ط) التحساس المقاربي **Drug allergy** حساسية بالمقاوير خاصة . || (اح) - (ج) حساسات **Barbel** لامة حسية وهي زائدة جلدية تخرج من مقدم رأس بعض الأسماك . || (ط) الحسافية **Sensitivity** الحسافية هي الاستعداد للتأثر بالعوارض الخارجية . || (بك) باعث - **Anaphylaxin, Sensitogen** . || مولدة - **Sensitinoen** . || (اح) الحواس **Senses** .

حسك

مص (ن) : الحسك ، هو حصص الأمير ، وحصص العجوز ، والقطب ، وحصص الأسد ، وشكوهج ، وخال ، وعزمط . هو : **(L) Tribulus terrestris** من الفصيلة الرطربية : **Zygophyllaceae** شنب حويلي ، منبسط ،

يحش . || حاش Faucheur العامل الذي يقطع العشب ، والجمع حشاش . || حشيش = حشيشة Hachich المفردات في مادة قنب . والكلمة الفرنسية من العربية . || - = قنب = قنيف = حشيشة = جفافة = خشى (F) Foin يسمى الدريس في مصر ، ولم أجدها بهذا المعنى ولها وجه . والكلمة الفرنسية تدل على العشب الميبس بعد جزه . أما الحشيش في اللغة فهو العشب اليابس . وكذا بقية الألفاظ . ويلاحظ ان فلاحى الشام يطلقون اليوم لفظ الحشيش على الخلى أي الكلال الأخضر ، وجاء في المخصص ان هذا وارد ، لكن الأعراف انه اليابس . || حشيشة السعال Tussilage commun



(L) (tussilage farfara) (F) المفردات . نبات طبي بري معمر من المركبات الأنثوية . || - - البيضاء (t. nivea) T. blanc . || - - العطرة (t. fragrans) T. odorant . || - - الفتق (H. rniaria) Herniaire جنس أشباب كانت تستعمل في مداواة الفتق . || - - الفضة Alche-milla. argentea (L) نبات عشبي من فصيلة الورديات . || - - الملكة (F) Anzélique officinale



(L) (Archangelica officinalis) مرجحة . بقلة من فصيلة الحشيشات تعد من التوابل ومن النباتات الطبية ، وهي تزرع . || حش = حشيشة (F) Faucheuse آلة تجرها الدواب فتحش كلال المروج . || - ماني Faucardeur آلة ميكانيكية لحش النباتات المائية في الأنهار .

شق (ط) : حشيشة الدينار = جنجل Lupulus (E) . || - القطة (نبات) Valerian . || حشاش طيبة Simples .

مص (ط) : الحشيش Cannabis indica (E) Hashish هو اللقم الزهرية لأنثى نبات القنب . || (ك) حشيشة Paddle أداة حديدية

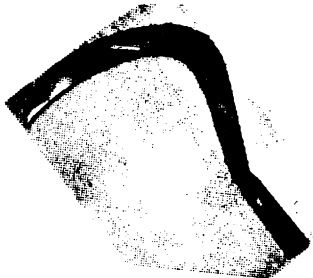

عصاة توجد لها لسعة الحشرات . || علم - = حشريات Entomologie قسم من علم الحيوان يبحث في بنية الحشرات وانسلاخاتها وتصنيفها وطبائنها واضرارها ومكافحتها . || قاتل - = مييد - Insecticide المادة الصالحة لقتل الحشرات . وهذه المواد كثيرة ، ولعظها أسماء خاصة تعرب . || آكة - = ملتقمة - = حشرية Entomophage هي أولاً الحشرات النافعة التي تأكل المضرة . ثانياً مجموعة من الثدييات الدرد . || فطريات حشرية Entomophthoracées فصيلة الفطور الحشرية من رتبة الفطور البيضاء . || حشريات الصدف Entomostracées من اليونانية بهذا المعنى . طويقة حيوان من القشريات . وهي قشريات دنيا . || حشراقي Entomologiste المختص او العالم بالحشرات . أما الحشري فمقابل Entomologique . || نبات حشري الإلقاح او التلقيح « Plante » Entomophile النبتة التي تحمل الحشرة لقاحها فتضعه في سمة الزهرة . || حشيرة = معهد الحشرات Insectarium الأولى مشتقة على وزن مفعلة . معهد علمي تربى فيه الحشرات وتحفظ .

شق (ط) : تحشر = اثنان طفيلي (E) Infestation مص (اح) : حشرة المن Green fly تتبع رتبة نصفية الأجنحة ، وتعيش على النباتات ، وتمص عصارتها . || ال- البالغة الحشرة Imago الحشرة في طورها النهائي . || أفراص - البالغة Imaginal discs مجموعات من الخلايا في اليرقانة أو الحورية تنشأ منها أعضاء الحشرة الكاملة . || حشرات الزلول Ephemeroptera رتبة من الحشرات الخارجية الأجنحة تقفس البيضة فيها عن حورية تعيش وقتاً طويلاً وتسلخ مرات متعددة ، ولكن الحشرة البالغة لا تعيش سوى دقائق أو ساعات وهي تشمل الحشرات المعروفة باسم بنات بومها May flies . || - الغص Gall-midges حشرات تعيش على بعض الشجر وتقتات به فتبيحه ، ويتكون عليه غفصات galls بشكل ثآليل . || علم ال- Entomology علم يبحث في الحشرات . || الحشريات Insectivora , Insectivorous animals or Insectivores . || (تا) الحاشرة موظف يختص بشئون الضرائب المقررة على أهل الذمة وهو مسؤول عن كل تقصير في ذلك .

رأس Tête ، وصدر ويسمى الجوشن Thorax ، وبطن ويسمى أيضاً السرم والجمع أسرام Abdomen فسي الرأس قرنان أو قل زبانيان وبالفرنسية Antennes ، وعينان وست قطع فمية وهي شفتان عليا وسفلى ، وتأشيران أو قل تأشيرتان Mandibules ، وفكان Machoires . وفي الجوشن زوجان من الأجنحة في الأعم ، وثلاثة أزواج من الأيدي ، ولذا سميت الحشرات سداسية القوائم Hexapodes . ويكون في آخر السرم من بعض الحشرات مرز تفرز به لتبيض ويسمى أشرة وطوى Oviscapte وهالك رتب الحشرات المهمة وهي معرفة في أماكنها : (١) نصفيات الجناح أو الأجنحة Hémiptères (٢) ذوات الجناحين Diptères (٣) حرشفيات الأجنحة Lépidoptères (٤) عصبيات - Névroptères . (٥) غشائيات - Orthoptères . (٦) مستقيبات - Hyménoptères . (٧) مغممات - = غمدية - Coléoptères . (رج) : - أولية insect, (F) Insecte primaire (E) primary نوع حشرات يكون في استطاعته أن يغير على الأشجار الحية ذوات الحيوية السوية ، وأن يضر بها . وتكون بعض الأنواع أولية اذا توفرت لها بعض الشروط ، وتكون ثانوية في شروط أخرى || - ثانوية I. secondaire=i.secondary نوع حشرات لا يستطيع أن يغير الا على الأشجار التي قد ضعفت أو أشرفت على الموت أو ماتت . || (زر) : - الشوندر Atomaria linearis (L) حشرة من مغممات الأجنحة تضر بالشوندر «بنجر» . || (رج) - القشرة (F) Corticole (E) حشرة تضي يرقاتها معظم مدة فوها في القشرة الخارجية . || وصعة الفرنسية Corticicole على ما نعلم ، . || - قشرية I. Clypéacé=scale حشرة صغيرة ماصة غير متحركة من الفصيلة القرمزية . || - اللك Lac i. Insecte à laque ناشردية اللك واسمها العلمي Tachardia lacca من الفصيلة القرمزية تسبب « في بعض الشجر » إفراز اللك المستعمل في صنع اللك الورقي ، وكذلك إفراز شم وصباغ أحمر . || - منشارية Tenthredinide=nide=sawfly حشرة من رتبة غشائيات الأجنحة والفصيلة المنشارية تتميز بإنثا بأن أعضاء قناة البيض فيها يكون لها أسنان كآسنان المنشار تستعملها الأثنى لإدخال بيوض في أنساج النبات . ويرقاتها تشبه يرقات حرشفيات الأجنحة ، وهي تعيش على الأوراق ، عدا يرقات الزنايبير المنشارية فهي تعيش داخل السوق . || (زر) : آكل الحشرات = حشري (F) Insectivore الثانية اصطلاحاً . ج حشريات . كل حيوان ، طائراً كان او غيره ، يفتدي بالحشرات . والحشريات أيضاً أي آكلات الحشرات وبالفرنسية Insectivores تطلق على رتبة حيوان من الثدييات تشمل القنفذيات والزبابيات والطوبينيات . وتطلق الحشريات أيضاً على رتبة من مجنحات الأيدي وعلى غيرها . || (رج) : براز - Chiures (F) frass (E) فضالة الهضم في الحشرات || (زر) عصفا - Entomocécidie (F)

حشش

شم (زر) : حش = حشاش = اختصار = اختلا (F) Fauchage قطع نباتات الكلال في المروج الطبيعية او الصناعية اما بالمنجل واما بالحشة الميكانيكية . || - Affouragement تقديم الحشيش للدواب . يقال حش الفرس القى له حشيشاً . || - بالمنجل Faucillage قطع العشب بالمنجل . || - النباتات المائية Faucardage وذلك في الأنهار لتسهيل جريان الماء . || إحشاش = زمن الحش Fauchaison يقال أحش الحشيش أمكن ان

حصاد Aouteron عامل بالأجرة في الحصاد خاصة. ويكون عمله في آب أي أغسطس في أوربة ، اما في بلادنا فقبل شهرين أو أكثر .

حصص

مص (ط) : الحصر Coprostasis (E) احتباس البراز . || (فل) حَصْر Angoisse (F) Anguish (E) ضيق نفسي وجسدي معاً ، يتسم بخوف يذهب من القلق إلى الفزع . || (ق) الحصر السلمي Blocus pacifique (F) هو أن تقوم دولة بواسطة أسطولها البحري بمزل ثغور أو شواطئ دولة أخرى بقصد حمل الدولة المحصورة على إجابة مطالب الدولة المحاصرة وهو لا يمد من أعمال الحرب ولا يؤدي إلى الاستيلاء النهائي على السفن التي تحرق الحصر إذ يتمين الإفراج عنها بعد انتهائه . || (ا ج) حصار Blockade (E) Incarceration (of (ط) الحصار (الفتق)) hernia (وهو احتباسه) .

مد : حصر (مقابل) Limiter ou restreindre (F) شم (زر) : حصر الجذور Tontinage تحويط جذور الأغراس المقموعة بحصير ليظل التراب المحيط بها متمسكاً ريثما تنرس . || (ر ج) : محصورة = مكتنفة (E) (F) Enclave قطعة من الأرض محاطة تماماً بمساحة أوسع منها، وتختلف تلك القطعة عن تلك المساحة بطابع أساسي . مثال ذلك قطعة تقع داخل حرجة محفوظة ولكنها أي القطعة أخرجت من عداد ما هو محفوظ . ومثال ذلك أيضاً مجموعة خاصة في مجموعة نباتية .

شي (ث) : حصير = بورية = بورياه = عنصر زخرفي (F) Natte . جر (فر) : حصيرة (E) Radier (F) to radiate (E) . || - عامة R. général=raft foundation . شق (ط) : حصار (E) Block || - قلي Heart B.

حصص

مص (ق) : الحصص (F) Quote-parts . || (ا ق) - التأسيس P. de fondateurs حصص تعطيتها شركات المسامة للأشخاص الذين يقومون بخدمات ممتازة كان يقدموا لها حق اختراع أو امتياز حكومي . || (ق) توزيع الـ Répartition des lots .

شق (ط) : حاصة (E) Alopecia سقوط الشعر (ثعلية) . || - ذات السطح A. areata .

شم (زر) : حاصة = سقوط الريش (F) Pelade مرض يصيب الطيور الدواجن فيسقط ريشها في مواضع من جسمها .

حصف

مص (مر) : الحصف (E) Impetigo التهاب جلدي يتميز ببثورات قبيحية ويكثر في الوجه حول زوايا الأنف والقم في الأطفال .

حصل

مد : الحاصلة (مقابل) (F) Réalité . || حصل Réalisé . شق (ط) : تحوصل (E) Vesiculation . ||

المرجانية

شي (ث) : حشي (F) Réjointoyer فوارغ الجدار بالملاط ونحوه . || تحشية Lancis ترميم حائط مشقق ومنقور . || حاشية Alentour . || = رفرر Lambrequin . || = - = طنف = جائز (في العمارة القديمة) Plate-bande . مص (مؤ) : حاشية = تعليق (E) Note (Foot-note) au bas de la page (F) . || (جي) الحشياتيات Edrioasteroidea طائفة بائدة من الشوكجديات الجالسات درقاتها تشبه الحشايا ، وتتكون من عدد كبير من الألواح الهيكلية . وحفراتها تميز الجزء الأوسط من حقب الحياة القديمة .

حصب

شق (ط) : حصبية (E) Morbilli بالعامية : حميرة . || - Measles . || - ألمانية German M. = Rotheln = Rubella . || لحم خنزير مصاب بالـ Measly Pork . مص (ط) : الحصبية (E) (Measles) Rubeola حمى حادة طفحية معدية يصحبها زكام وسعال وغيرها من علامات النزلة . || - الألمانية Rötheln, Rubella حمى طفحية معدية تشبه الحصبية لكنها أخف . || (جي) الحصباء Grit صخر رملي حبيباته كبيرة يبلغ قطرها حوالي خمسة مليترات . مد : الحصب (مقابل) (F) Pierre cassé . || الحصبية Rougeole شي (ث) : تحصيب = كومة الحصى Cailloutage (F) cailloutis . شم (زر) : حصبية الخنازير Rougéole du porc مرض يصيب الخنازير .

حصد

شم (زر) : حصاد = صرام = جزاز (F) Moisson (F) قطع الزرع الذي امتحد وأوان قطعه . || حصد = حصيد = حصيد = حصاد = صريم (الزرع المحصود) . || حصد = حصيد = حصاد = حصادة Moissonneuse آلة لحصد الزرع تجرها الخيل أو السواحب أي الجرارات . || - جامع M. jave . || حصد leuse حصد أصيف اليه أداة الصبوت وهي أداة تجمع الحصيد غبوطاً وتلقيها . || - رابط M. lieuse حصد يجمع السنابل غبوطاً ويربطها ويلقيها

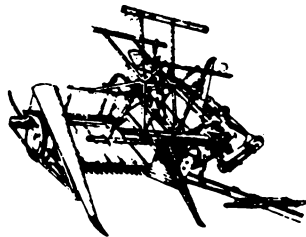

. || مستودع الحصيد = سقيفة - Grange بناء يوضع فيه الدراسات التي تدرس بها الحصاد ، ويخزن فيه القش بعد الدراس . ولا حاجة في بلادنا الى هذه الابنية الواسعة لأنه لا مطر عندنا في الصيف ولذا تدرس الغلات في الهواء خلافاً لأوربة . ||

على شكل قضيب تستخدم لتقليب الحامات المعدنية داخل الفرن .

حشف

شق (ط) : حشفة (E) Glans للقضيب أو البظر . مص (ن) : الحشف The worst kind of dates هو أردأ الثمر وهو الذي يجف من غير نضج ولا إدراك وهو الذي لم يُنثو من الثمر . || (ا ح) حشفة (القضيب) Glans penis . طرف القضيب وتقع فيه الفتحة البولية التناسلية . || (ط) التهاب الـ Balanitis . || - - والقلفة (الغرلة) Balano - posthitis .

حشم

شم (زر) : محتشمة = أوتكسية Eutaxia من اليونانية بمعنى شجرة الحشمة لشكل الشجرة النحيل ابان ازهارها . جنس شجر للتزيين من الفصيلة القرنية .

حشا

شم (زر) : حشوة (F) Cytoplasme ou cytoplasma (L) عن مجمع مصر . ما يكون خارج النواة من جيلة الخلية . مع (س ر) : حشو (مقابل) (E) Packing . شق (ط) : احشاء Entrails . || مبحث الـ Splanchnology . || احتشاء Infarction . || حشوي Splanchnic . || حشوة Infarct . || وريقة حشوية Splanchnopleure . شي (ث) : حشو = احتشاء = حشوة Rembou-rrage (F) . || حشو Remplage ملء ما بين جبهتي الجدار بمحطام من حجارة وملاط . || حشوة Cartisane تبطن بها المطرقات . || - Cadrat في الطباعة قطع من رصاص مختلفة الأحجام لملء الفراغ بين أسطر الطابعة . جر (فر) : الحشو = التوسيد Rembourrage (F) padding (E) .

مص (حض) : الحشو (E) Packing الألواح الخشبية التي تملأ هيكل الباب نفسه . || - (المشاققة) P. هو كل ما تحكم به السدادات أو الأغشية لمنع تسرب الموائع . || (ا ح) - المرين Mesoglea or Structureless Lamella . الحشوة Cytoplasm . || (جي) - صخرية Steinkern أجسام صخرية حلزونية الشكل تنتج من اختفاء أصداف حفريات القواقع بالدوبان أو التحات فيتبقى الحشو الصخري الذي كان يملؤها ويسمى (حشوة صخرية) . || (حض) الحشو Farcis-stuffet. قرع أو باذنجان ونحوها يحشى بالرز واللحم المفري . || (ا ح) الحشويات Coelomata . || (ط) القطع الحشوي Splanchnicectomy وهو استئصال أحد مقاطع العصب الحشوي ويعمل علاجاً لارتفاع ضغط الدم . || تدلي الأحشاء Splanchnoptosis وهو ميوطها من مواضعها . || (ا ح) اللاحشويات Coelen وتطلق على اللافتقاريات التي لها تجويف بطني غير مميز يقوم مقام القناة الهضمية مثل الحيوانات

أي أنها تدل على الحصى وعلى الفحل من الخيل ، ولها معان أخرى .

جر (فو) : حصان بخاري (F) Cheval vapeur horse power (E).

مص (اح) : حصان البحر (E) Hippocampus ١ - جنس من الأسماك العظمية له رأس يحاكي رأس الحصان . ٢ - تفلظ في جدار نصف الكرة الخية في منطقة فص حصان البحر . ٣ ذيل - رتبة ذيل الحصانيات : « Equisetales » . ٤ فص - البحر Hippocampal lobe. جزء من الفص الصدغي من نصف الكرة الخية في الثدييات . ٥ (تا) الحصانات Immunities ما يحصل عليه المقطعون من رجال الدين أو من الملانين من امتيازات تجعلهم يمتنعون عن تدخل رجال القضاء وموظفي المالية من قبل الحكومة المركزية

حصي

ثوي (ب) حصي = حصاء = محصية = مرملة (F) Gravier جر (فر) : حصوة (ج حصي) (F) Caillou (E) stone; pebble . (م) حصاة (F) gravier gravel . (م) منكبثة - aggl - (F) g. aggloméré omerated g. إحصاء - statis - (F) Statistique Innombrable = Innume- فائق ال- tics rable.

كوش (فل) : إحصاء (E) (F) Enumeration (F) Induction par é. (F) استقراء إحصائي (١) إحصاء أنواع الجنس الواحد من أجل استنتاج قضية خاصة بذلك الجنس . (٢) تعريف إحصائي Définition par é. هو تعريف اللفظ بما صدقه . شم (زر) : حصي المثانة = رمل المثانة Gravelle ou cystite calculeuse .

شق (ط) : حصاة (E) Stomodeum (E) . ١ - حصاة = قلع (F) Urinary C. بولية . ٢ - صفرافية (F) Biliary C. حصية (حصاة صغيرة) Gravel .

مص (مؤ) : إحصاء (E) Statistics (F) Statistique (F) . (صح) إحصاء بإسبيل القولون التخميني Persumptive bacillus coli count .

١ - تخمرات سكر اللبن Lactose fermentors . ٢ - ناقص (فل) - Dénombrément (F) imparfait (F) .

مخالفة تتلخص في حذف حال أو أكثر من الأحوال الممكنة في استدلال يقوم على حصرها جميعاً . ومنه الاستقراء الذي يعتمد على الحالات الملائمة ويفعل عن قصد الحالات غير الملائمة . ١ (طن) تطرح إحصائي Statistical stragling (E) يقال للتغير العرَضِي في مدى الأيونات أو اتجاهاتها أو تأيينها من جراء ما يحدث من نقصان الطاقة وتغير الاتجاه في كل تصادم يقع عند تقوُّد الأيونات في المادة وما يحدث أيضاً من أجل اختلاف المسافات بين مواضع التصادم بعضها والآخر . ٢ (ط) حصاة « زائنين » Xanthine calculus « منتج وسيط يتكون عند تحوُّل الأدينين والجوانين إلى الجامض البولي » .

المبيض إلى بوق فالوب . (ط) - Vesicle . نقطة صغيرة . (اح) - Vacuole . ١ - دودية Coenurus كيس مثاني به رأس أو رؤوس ديدان . ٢ - مائية = كيس هيداتي Hydatid cyst وهو كيس ممتلئ بسائل مائي يحتوي على يرقات متحوِّلة للديدان الشريطية وقد يوجد في الإنسان أو الحيوان . ٣ - النابضة Vacuole, contractile . ٤ - الهضبية V., Digestive . (مر) حويصلي Vesicular . القراد - Folliculorum, acarus . لفظ Vesicular murmur . ١ - الرئوية Alveoli pulmonum . ٢ - وهي النهايات المتسمة للشعيرات الرئوية . (مر) - نابوث Naboth's follicles وهي أكياس في عنق الرحم ناشئة عن انسداد قنوات غدده .

حصن

شي (ث) : حصن (مقابل) (F) Fort . ١ - قصر = مجدل (F) Château . ٢ - حصن = حصن Fortification . ٣ - حصن صغير Fortin .

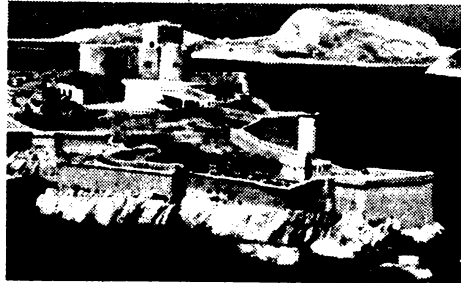

شم (زر) : حصان = الشفاد = فحل الخيل Étalon ذكر من الخيل بالغ غير خصي صالح

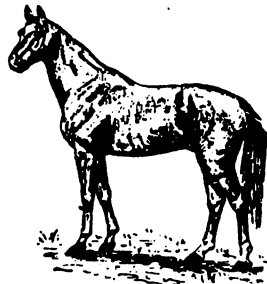

للتوليد . ١ - البحر Hippocampe ou cheval marin (F) Hippocampus (L) مترجمة . جنس سمك عجيب من فصيلة زمارات البحر ، يشبه الفرس في رفاق الشطرنج . ٢ - الجر Cami-



« cheval de » onnage خيل الجر من جبارة الخيل ، خلافاً للخفاف الصالحة للركب ولجر عربات الركب . ١ - خصي = خنثيد Hongre. ch. castré ou châtré الخنثيد في المعجمات من الأضداد

حويصل = مائة Biladder . ١ - صفراوي = مرارة Gall-B. Vesicle . ٢ - التهاب Vesiculitis . ٣ - صري Omphalic vesicle . ٤ - حويصلة = قُرْبِيَة Utricle . ٥ - رحي حويصلي Vesicular Mole .

شم (زر) : حوصلة (F) Jabot انتفاخ في مريء الطيور . وهو أول مواضع الهضم عندها . ١ - (رج) : حويصلة (F) Vésicule blister (E) انتفاخ يحصل على القشرة أو على الأوراق بسبب انفصال سطح الأنساج وتورمه . ويطلق ذلك أيضاً على انتفاخ الغلاف البوغي في بعض فطور الشقران « فطور الصدأ » . ٢ - (زر) : (F) Vacuole تجويف في جبة الخلية يمتلئ بسوائل مختلفة التركيب . ٣ - نابضة V. contractile شكل من الحويصلات يكون في معظم السوطيات .

كوش (فل) : تحصيل حاصل (F) Tautologie (E) t.y. (١) في المنطق غلط منطقي عبارة عن تكرار شيء واحد في صيغ مختلفة كأنها ترق للفكر (٢) في المنطق الرياضي جميع قضايا المنطق والرياضة تحصيل حاصل لأنها لا تتبني بشيء أبداً عن العالم وإنما هي وضع ما نعرفه في صياغة جديدة أو تكرار لفظ بما يساويه .

جر (فر) : حاصل الضرب = جداء (F) Product (E) product (F) . ١ - الوسطين يساوي le p. des moyens égale le p. des extrêmes = the p. of the means equals the p. of the extremes . ٢ - الفئدات (هو صحيفة الحساب) Bilan = balance sheet . ٣ - الحصية Résultante = resultant . ٤ - الدفع R. des poussées = r. thrusts . ٥ - متجهتين أو أكثر R. de deux ou plus-curs vecteurs = r. of two or more vectors . ٦ - المغنطيسية R. des forces magnétiques . ٧ - r. of magnetic forces vesiculate bladdery .

مص (صح) : حاصل البئر (E) Yield of well . ١ - المطر Y. of rain . ٢ - النهر Y. of river . ٣ - (ه) Total المجموع هو نتيجة ضم الأعداد . ٤ - الحصية Resultant حصلة جملة قوى هي قوة واحدة يمكنها أن تقوم مقام هذه القوى جميعاً . ٥ - المغنطيسية R. magnetic force هي شدة المجال الحادث من تركيب مجالين أو أكثر . ٦ - اللولبية R. wrench هي محصلة لولبيتين أو أكثر . ٧ - (ك) محصول Yield هو المقدار الناتج من عملية كيميائية أو صناعية مقدرة بالنسبة لما يجب أن يكون عليه الناتج نظرياً . ٨ - (ق) الحاصلات = المنتجات (F) Produits . ٩ - (اح) حوصلة (E) Grop انتفاخ في المريء يختزن فيه الغذاء قبل وصوله إلى المعدة كما في الطيور . ١٠ - حويصلة « جراف » Graafian follicle تركيب يحيط بالبويضة الناضجة في مبيض الثدييات ، وهي مثلية سائلا ، وعندما تنفجر تطلق البويضة من

الاتصال بالاحياء بفضل الوسطاء .

مد : استحضار (مقابل) (F) Evocation .

شق (ط) : محتضر (مقابل) (E) Moribund .

حفض

مص (ه) : الحضيض (E) Perihelion القبا على فلك الأرض عندما تكون الأرض أقرب ما يمكن من الشمس . (ج) جليد - Piedmont Glacier كتلة جليدية تتكون على طول حضيض المرتفعات في المناطق القطبية باندماج الجليد المنحدر في مجموعة من الأنهار الجليدية . (هـ) سهل - P. Alluvial Plain سهل غريني يتكون عند حضيض السفوح والحافات الجبلية بفعل السيول .

حفضن

شم (زر) : حضن = حضانة = ترخم - Incuba- tion (F) نمو جنين البيضة بالحرارة الطبيعية او الصناعية . (هـ) - صني I. artificielle عندما تكون الحضانة بآلة تسمى محضة ومرخة . (هـ) - طبيعي I. naturelle عندما تكون الأنثى هي الحاضن كالدياجة او الدجاجة الحبشية و الهندية في مصر . (هـ) - مختلط I. mixte حضن طبيعي تحضن فيه أنثى نوع من الطير بيض نوع آخر كترخم الدياجة على بيض البطة . (هـ) - إحتضان = ترخم Accoupage حضن البيض طبيعياً او صنعياً . (هـ) - حاضن = راخم = رتقاء Couveuse الدياجة التي تحضن بيضها . (هـ) - حاضنة = محضنة = مرخة = مرخة : آلة التفريخ . والحضنة هي عندي أصلح الأسماء الأربعة . (هـ) - (رج) - = مضيف . (ولا تفل عائل) (E) Host (F) Hôte متعض يتغذى منه متعض آخر وينمو عليه او في داخله . (هـ) - تعاقبي h. a. v. Hôte alternatif أحد الأنواع الحاضنة الذي يمكن ان يكون غذاء لمتعض طفلي ، ولكنه لا يكون أساساً في إتمام دورته الحيوية . (هـ) - مُقَب (او معاقب) H. alterné = h. alterné أحد النوعين الحاضنين الأساسيين اللازمين لكي يتم متعض طفلي دورته الحيوية . (هـ) - حُضْنَة (F) Couvée تدل الفرنسية على جملة البيض الذي يحضنه الطائر الداجن في مرة ، وعلى جملة الفراخ التي تلد في حضنة واحدة ، وعلى الحضن أي عمل الطائر الداجن الذي يحضن البيض . شق (ط) : حاضنة الاطفال = محضنة (مقابل) Crèche . (هـ) - Incubator (E) دور الحضانة (جراثيم) Incubation .

مص (اج) : الحاضن (E) Host . دور الحضانة Incubation period . (هـ) (م) التحضين Lapping توفيق سطحين بذلك أحدهما مع الآخر .

حطاب

شم (زر) : حطاب (F) Rabattage قطع الفروع التي شاخت بغية تجديد شباب الشجر المرمم . (هـ) إحتطاب Affouage حق الاحتطاب من أحراج القرية . (هـ) محطاب = مستحطب Assiette أشجار المرحة المدة للقطع .

حطاط

صفات الأدوات السوليترية ، وتعرف بعصر الرنة ، إذ انتشر فيها هذا الحيوان وتوغل جنوباً حتى البحر المتوسط ، ومن الأدوات التي تميزها عصا الرياسة التي كانت تصنع من قرون الرنة ، وفيها تقدم الفن ممثلاً في تمسدد الألوان على جدران الكهوف . (هـ) - الموستيرية Moustierian C. هي حضارة الحجري القديم الأوسط وتنسب إلى كهف موستير في حوض الدوردوني بفرنسا ، وفيها ظهرت الآلات المهددة الأطراف التي كان يستعمل بعضها رؤوس حراب ، كما ظهرت الأدوات المصنوعة من العظم والخشب . (هـ) - الهلينية Hellenic Civilisation هذا المصطلح كان يقصد به أساساً حضارة أثينا وتوابعا من المدن زمن بريكليس ، ويطلق على الحضارة والمثل والمبادئ السائدة في بلاد اليونان في العصور القديمة . (هـ)

الحضارات الأشولية Acheulean Culture ثانية حضارات الحجري القديم الأسفل ، وتنسب إلى سنت أشيل في وادي السوم بفرنسا وأدواتها أكثر تهدياً من أدوات الحضارة السابقة ، إذ أصبحت حاقبتها حادة منتظمة ، وفيها ظهرت الأدوات المصنوعة من الشظايا . (اج) . تحضر = تمدن Urbanism . (هـ) تحضير = تمدن Urbanization . علم الاجتماع الحضري Urban Sociology . (ك) تحضير Preparation إجراء كياوي للحصول على مادة ما . (هـ) مستحضر P. كل مادة يحصل عليها بإجراء العملية السالفة . (ق) الحاضر = الحاضر (F) Disponible . (هـ) حضور الحضم Comparution de la partie هو أن يحض الحضم أمام المحكمة بنفسه أو بمن ينوب عنه . (هـ) - نفسه C. personnelle هو مثل الحضم بشخصه أمام القضاء بأمر منه لتوجيه أسئلة إليه أو لمناقشته أو لأي سبب آخر يقتضي حضور الحضم بشخصه . (مؤ) - = اشتراك Attendance (E) Présence, participation (F)

كوش (فل) : حاضر (E) (F) Present . احد اجزاء الزمان . يقول ديكرت « كثيراً ما تمتد ان يكون لي سعة الذاكرة وحضورها ، ويقول كذلك اننا نرى الموضوعات بوضوح حين تكون حاضرة أمام عقل منته . (هـ) - في الكل Omnip- résence . إحدى صفات الذات الإلهية تدل على ان الله موجود في كل مكان . (هـ) حضرة كلية Ubi- quité = U. y . (هـ) الوجود Perceptionnisme . p.m . مذهب يقرر حضور الوجود حضوراً مباشراً امام الذات المدركة (ريد وهاملتون وكوزان وشوينهور وسينسر وبرجسون) . في مقابلة المذهب القائل بأن الوجود الخارجي مدرك عقلي . (هـ) - (مذهب ال...) Présentatio- nnisme = P.m . يقرر الإدراك المباشر للكيفيات الأولية من حيث هي واقعية موضوعية ملازمة للأشياء في جميع الأحوال . (هـ) - الأرواح (مذهب) Spiritisme = s.m . نظرية تقول بأن أرواح الموتى حاضرة مع أنها غير منظورة وأن في استطاعتها

تفتت - Lithotrity . (هـ) مفتت - Lithotrite . (ج) الحصى Gravel صفار الحجر واحده حصة . (ط) التحصي العابي Sialolithiasis وهو تكون الحصى في المسالك اللعابية . (مر) حصيات Concretions . (هـ) - حديدية Iron c.

حضر

مص (مؤ) : حضر (E) Ette To attend (F) présent (F) حضر - Record (E) Compte rendu . (هـ) - تحليلي Summary r. = C. r. analytique . (هـ) - حرني أو اختزالي Verbatim r. (E) C. r. in extenso ou Sténographique (F) (ق) - الحجر Procès-verbal de saisie (F) هو المحضر الذي يقوم بكتابته المحضر المكلف بتوقيع المحضر ليقرر فيه ما قام به من إجراءات لإحجاز مهمته ويشتمل على بيانات معينة حددها القانون . (مؤ) - ال - Final act (E) Acte final (F) المؤتمر الحتامى للمؤتمر = كتابة - To keep, to draw up the minutes (E) Tenir, dresser, rédiger le procès-verbal (F) اثبات في - To place on record in the m. (E) Inscrive au P.-V. (F) محاضر = نشرات = مضابط Minutes, Bulletins, Press releases Records. (E) Procès - verbaux , bulletins , Communiqués comptes - rendus des débats. (F) (فل) حضارة (E) Civilization (F) Civilisation (ا) الحضارة ضد البداوة ، وتقابل المهجبة والوحشية ، وهي مرحلة سامية من مراحل التطور الإنساني . (ب) جملة مظاهر الرقي العلمي والفني والأدبي التي تنتقل من جيل إلى جيل في مجتمع أو مجتمعات متشابهة ، وهناك حضارات قديمة وأخرى حديثة ، شرقية وأخرى غربية ، والحضارات متفاوتة فيما بينها . ولكل حضارة نطاقها (aire) وطبقاتها (Couches) ولغاتها (Langues) . (تا) - أورينياك (E) Aurignacian أولى حضارات الحجري القديم الأعلى ، وتنسب إلى كهف أورينياك في حوض الجارون بفرنسا وهي معاصرة للحضارة القفصية في تونس ، وأدواتها من شظايا الصوان ، وتتميز بطولها وضيقها وإتقان صنعها . (هـ) السوليترية Solutrean ثانية حضارات الحجري القديم الأعلى ، وتنسب إلى بلدة سولتري بفرنسا ، وأدواتها من الشظايا المستخلصة بالضغط ، وهو أول ظهور هذا النوع . (هـ) - الشيلية Chellean Culture أقدم الحضارات الحجرية وتنسب إلى بلدة شل على نهر المارن بفرنسا ، ومعظم أدواتها من الفؤوس اليدوية والمكاشط ويقبل التنوع في شكل أدواتها . (هـ) - المودلينية Magdalenian C. نهاية حضارات الحجري القديم الأعلى وتنسب إلى كهف لامادلين في البوردوني وأدواتها استمرار الأدوات حضارة أورينياك ولا تحمل شيئاً من

واحد يتفق عليه. علم يبحث عن الحيوانات والنباتات المتحجرة ، أي التي هلكت قديماً وتركت آثارها أو بقاياها في الطبقات الجيولوجية . -- الجيولوجية Paléozoologie أو علم الإحاثة أو الأحافير أو المتحجرات الحيوانية. جزء من علم الحفريات يبحث في الأحافير الحيوانية بالطبقات الجيولوجية. -- النباتية Paléobotanique أو علم الإحاثة أو الأحافير أو المتحجرات النباتية . جزء من علم الحفريات يبحث في الأحافير النباتية في الطبقات الجيولوجية . || مرمار = حفار - pagellus mormy (Mormyre rus) الأولى معربة حديثاً ، والثانية عامية . نوع سمك من فصيلة الأسبوريات أشبه فضي قفاً . تجاوز واحدته ثلاثين سنتيمتراً ، يوجد منه في سواحل الشام . || (رج) غرس في حفر في Planter en potets (F) pitting (E) . هيا -- Prép- rer des potets إحداث حفر في المكان الذي يراد الغرس فيه .

مع (سر) : الحفر أو النقب (E) Drilling . || اثابيب - Drill pipes . || بالدق Cable drilling or percussion system . || برج - Derrick . || - الرحوي Rotary drilling . || حفارة ناعورية Dragline .

مد : الحفر . (مقابل) Scurvy . شق (ط) : حفرة (مقابل) Fovea . شي (ث) : حفر (F) Champlever . || Déblai التراب الخارج من الأرض المحفورة . || - حفرة = متحجرة ، مستحانة ، متحجرة Fossile . || - نقش = نقاشة = تصوير = صورة Gravure . || - تنقيب (عن الآثار) Fouille Excavation . || حفرة ، حفرة ، حفير ، حفر Excavation . || - = جب = بئر Fosse . || حفرة = مغارة = مولدة Fossette . || محفور ، منقور Fouillé .

جر (فر) : الحفر = التنقيب (F) fouille Excavation (E) . || - Greusage = c. - || - sinking (de cone de الجذع = الحافر = cylindre) = ungula . || - الأسطواني T. du c.c. tronqué = cylindrical u. || - الخروطي = جذع الخروط T. de cone = lonical u. || - Engraving (E) (in textile printing) إعداد أسطوانات معدنية لطبع الأقمشة بحفر رسوم معينة عليها . || - موجّه Directional drilling عملية ثقب أو حفر بئر حيث يخطط اتجاهها قبل الثقب أو الحفر . وتكون هذه مفيدة أساساً في حفر عدة آبار أو ثقوب من موقع واحد . || (اح .) ذو حفر Foveate . || حفرة Fovea وهي نفرة سطحية صغيرة توجد في بعض النباتات ، ومن أمثلتها تلك الموجودة عند قاعدة ورقة نبات ابوتس (Isoëtes) حيث تستقر الحافظة البوغية . || (ط) - (اح) Fossa . || - المركزية (في العين) Fovea centralis وتوجد بوسط منخفض في الشبكية يسمى البقعة الصفراء وتتركز

حفر

شم (زر) : حفر = حفرة = متحجرة Fossile الفرنسية من Fossilis اللاتينية ومعناها ما يستخرج من الأرض . ولذلك ترجمت حديثاً بكلمة حفر ، والجمع أحفار ، وجمع الجمع أحافير . وقال جمع مصر حفرة ج حفريات . وقال بعضهم محانة ومستحانة ، وكلها بمعنى ما يستخرج من الشيء المحفور . ولكن الكلمة الفرنسية تستعمل علمياً بمعنى بقايا أو آثار متصلة أو متحجرة لحيوانات ونباتات هلكت أو بادت ودفنت في طبقات الأرض في أزمان غابرة ، لذلك أرجح ترجمتها بدلولها العلمي أي متحجرة تعميماً ، لا بمعنى أصلها اللاتيني . ولكن الحفريات شاعت . || تحفر = تحجر Fossilisation التحفر مشتقة لكي يسوغ استعمال الحفر والحفريات بمعنى Fossile جريباً مع جمع مصر . انقلاب الجسم المتعضي الى حالة احافير و حفريات ، متحجرات ، مستحانات ، أي Fossiles . || حافر (F) Sabot (L) Ungula ج حواقر . ظفر الخيليات يغطي آخر سلامى الأصابع . وهو مركب من الأجزاء الآتية : (١) حاميان = حاميتان (F) Mamelles الأولى في الخمص والثانية في المعجمت السائرة . والمفرد حامية والجمع حوام (٢) دابرة Talon (٣) سنك Pince (٤) صحن Sole (٥) غلاف = جدار = غلاف الحافر Paroi (٦) نسر Fourchette . || - المهرا Tue chiens . || حافرات = منجحرات Oryctéropidés فصيلة حيوان من رتبة الدرد فيها خنزير الأرض . || حافري = ذو حافر Solipède كالفرس . وهو الحيوان الذي ليس في قائمته سوى اصبع واحدة هي الحافر . || حافرية = دمشقية



كلسيولارية (L) (F) Calcéolaire (L) الحافرية من الاسم العلمي لشكل زهرها. والدمشقية عن الدكتور احمد عيسى ولم يذكر ابن وجدها . والثالثة معربة . جنس زهر من الحنازيريات . || - خشنة (c. rugosa) C. à feuilles rugueuses . || - عشبية (c. herbacea) C. hybride . || حافريات Ongulés اللفظ الفرنسي من ungula اللاتينية ومعناها الحافر والحافريات تشمل رتب مفردات الأصابع ومزدوجات الأصابع والخروطيات. أما في العربية فذوات الحافر قسم من مفردات الأصابع كالخيل والحمير . وهنا استعملت الحافريات لمعنى أعم أي شملت ما يسمى بالعربية ذوات الحف وذوات الظلف وغيرها . || علم الحفريات = علم الإحاثة = علم الأحياء البائدة (F) Paléontologie الاصطلاحات الثلاثة لجمع مصر في دورات مختلفة . وسماه فنديك علم الأحافير . وفي معجم تجاري علم الحفريات . وفي الكتب التركية القديمة علم المستحانات . وقلت مع بعضهم علم المتحجرات. ولا بد من الاكتفاء باصطلاح

شم (زر) : حط (F) Dégrevement تخفيض الضرائب أو ازلتها . || إنحطاط = فساد Dégénérescence . dégeneration الأخيرة من وضع جمع مصر د ج . تبدلات مضرة تحصل في خلايا الأحياء وأنساجها بتأثير عوامل مختلفة فتتحط أو تسد . || - البطاطس Filosité de la pomme de terre فساد يحصل في رؤوس البطاطس فيسوء نمو براعمها وتفتح عن ناميات ضعيفة . || محطة الجويات Station Météorologique وتسمى مرصد الجويات ومحطة الأرصاد الجوية . المكان الذي ترصد فيه الظواهر الجوية . || - زراعية S. agronomique مؤسسة لتحري الشؤون العلمية الزراعية بغية إذاعة النتائج على أرباب الزراعة وهي أشكال كمحطة اختبار الآلات ومحطة أمراض النباتات ومحطة فحص البذور ومحطة الحشرات ومحطة التحليلات الكيماوية . || - (فر) : إنحط = تدني (F) dégréner (E) to degenerate . || إنحطاط = تدني dégeneration = degeneracy . || الحطيطة Remise rabais = discount = rebate . || - التجارية Escontpt commercial = d.c. محطة توليد الكهرباء Centrale électrique = C.l.e.c station .

شي (ث) : محطة (E) (F) Station لمنازل الانسان قبل التاريخ .

شق (ط) : حطاطي (E) Papular . || حطاطة Papule = papula .

مص (حض) : محطة التموين (E) Cooling station محطة تموين بحرية ترسو عليها السفن لتزود بالوقود . || (م) - توليد الكهرباء Electric powers المكان الذي يتخذ لتوليد الكهرباء بما فيه من مبان ومكنات وآلات . || (هـ) الحطيطة Discount, rebate المبلغ الذي يخصمه سمسار أو مصرف من أصل دين مكتوب لم يحل ميعاد دفعه بعد تبعاً لشروط خاصة . || (سر) حطاطي Papular . || الحطاط Papules

حطم

مص (جي) : حطام (E) Debris (Rock waste) قنات الصخور الذي يتبقى منها بعد تعرضها لعوامل التعرية المختلفة . || (ق) - السفينة Epave, debuis du navire (F) هي البقايا التي تحلقت من السفينة بعد غرقها أو إصابتها مع (فر) : حطام (F) Debris .

حظير

شم (زر) : حظار Paddock كلمة انكليزية معناها حظيرة الأيائل . وتدل على أرض صغيرة ملاصقة لمربط الفرس في الاصطبل يترك فيها طليقاً ، وتدل أيضاً على أرض موشع عليها في المروج تطلق فيها الأحجار ومهارها . || حظيرة التربية Parquet (F) d'élevage حظيرة الطيور الأهلية . وهي أرض موشع عليها تربي فيها دواجن الطير ، وتكون مشتمة على بيوتها ، وعلى أفنية صفار لتلك البيوت .

حفظ

شم (زر) : محفوظات (F) Conserves يقال محفوظات الثمار ومحفوظات البقول والمحفوظات الغذائية . ترجمة لما ينظر إليها بالفرنسية . وغلط من ترجمها بالمقورات ومن عربها بالكونسرويات . جر (فـ) حفظ = بقاء (E) (F) conservation .
المادة (E) (F) c. of matter (F) c. de la matière .
حافظ (مغناطيسي) (Armature (magn) .
Keeper-a . محفظة مانومترية Capsule .
manometrique . m, c. c. .
حفظ . to conserver .
Maintenir . to maintain = ابقى .
Rétentivité = coercivi- الاحتفاظ = force coercitive (d'un aimant) .
ntivity = الحديد .
C. coercivity = القهرية .
r. of iron = أولية كمية الحركة = conservation de quantité de mouvement .
c. of momentum .
مص (اج) : حفظ (E) Conservation .
C. or Preservation of النوع (اج) .
Species . (ط) = الصحة العامة .
General hygiene . (فل) = ال - الإلهي (Divin)
Concours (Divin) توقف العالم في وجوده وبقائه على فعل الله ، فهو يخلفه ويمسكه في جميع الاحظات ، ولولا ذلك لانقطع وجوده ، وهي نظرية عرفت في التفكير الإسلامي ، وفلسفة القرون الوسطى ، وعند ديكرات في الفلسفة الحديثة . قال ابن رشد إنه لولا الحفظ الإلهي [الأشياء] ما وجدت في أقل زمان ممكن أن يدرك أنه زمان . (مؤ) = النظام في القاعة Maintenance of order (E) Police
de la Salle . (ق) التحفظ المضمر Réserve
mentale (F) . (مؤ) = وبغير
With (without) reservations (E) -
Avec (sans) réserves (F) . (مر)
محفظة (E) Capsule . (اج) = بومان
Bowman's c. غشاء مزدوج يحيط بالكبيبية
الكروية يرتشح فيه البول . (مر) = الرأس
Head c. عبارة عن عدة صفائح صلبة تحيط
بالرأس في الحشرات . (مر) = الأمامية
Anterior c. وهي الجزء الأمامي من الفشاء
الشفاف الذي يحيط بالدمية . (تا) تحويل
Transmission de portefeuille, cession -
de p. (F) عقد ينقل به المؤمن إلى مؤمن آخر حقوقه
والالتزامات في فرع أو أكثر من فروع التأمين .
نقل - Transfert de p. تحويل جبري لحقوق
مؤمن والتزاماته إلى مؤمن آخر بقرار من السلطة
المتخصصة . (مر) = قَطْع - Capsulotomy (E) .
طبع) الاحتفاظ Retentivity هي الخاصة
التي من أجلها يستبقى الجسم المغنط بعض
مغناطيسيته عند زوال المؤثر عنه . (ا ق)

F. by Carbonization تحول الكائنات ذات
الهياكل القرنية أو الخشبية إلى فحم أو جرافيت
بسبب ما تتعرض له بعد دفنها في الصخور من
حرارة وضغوط عالية . (جـ) = بالتصخر F. by
Petrifaction تحول المادة الأصلية للهيكال إلى
مادة صخرية أو معدنية بسبب تعرضه أزمنة
طويلة لفعل المياه الجوفية المحملة بالمواد المعدنية
التي تحمل محل مادة الهيكل الأصلية . (جـ) حفريات
جثة Living Fossils أحياء حالية نادرة انقرض
امتدادها منذ أزمنة جيولوجية قديمة . (اج)
علم - البيولوجية Palaeobiology العلم الذي
يبحث في بيولوجيا الأحياء البائدة . (جـ)
الحيوانية Palaeozoology علم مختص بدراسة
الحيوانات المتحجرة . (جـ)
Palaeobotany = Palaeophytology = Fossil
Botany علم يبحث في مختلف أنواع النباتات
البائدة وبقاياها وآثارها وما إلى ذلك . (جنغ)
- (المستحجرات) Palaeontology or
palaeobiology هو علم تاريخ الأحياء وتطورها .
ومادته دراسة الحفريات التي يستدل منها على
أعمار الصخور . (جي) = التطورية
Evolutive P. (اج) الحفريات
Perissodactyla .

حفر

مص (ك) : حفز (E) Catalysis تأثير عامل ما
في تمجيل الفاعل أو إبطائه بإضافة كمية قليلة
منه ، فتظل كمية المادة المضافة كما هي عند
انتهاء التفاعل . (جـ) = حمضي Acid c. ظاهرة
الحفز التي يحدثها أيون الأيدروجين مثل تحويل
السكروروز إلى جلوكوز وفركتوز . (ال) = الذاتي
Auto c. الحالة التي يعمل فيها بعض منتجات
التفاعل حافزاً له . (جـ) = قاعدي Base C.
هو الحفز الذي يحدثه أيون الأيدروكسيد .
حفاز = حافز = عامل مساعد Catalyst كل
مادة تزيد في سرعة التفاعل دون أن تتأثر هي
بهذا التفاعل عند نهايته . (عامل) Catalytic
agent .

مع (فض) : حفاز فرنير (مقابل) Vernier engine
(F) . (مؤ) معاودة التحفز = العودة الى وضع التحفز .
Preprise de la garde (F) . (مؤ) وضع التحفز
En. g. . (جـ) = Position de la g. .

حفش

شم (زر) : حفش (F) Esturgeon
ser (L) عن معجم الحيوان . والحفش عامية بهذا
المعنى . واعتقد أنها تطلق في سواحل الشام على
سمك آخر من غير هذا الجنس لانتماء نره ، ولم



يذكره . بحرفل - جنس أسماك من فصيلة الحفشيات
وطويئفة اللامعات .

فيها الحاريط ولذلك فهي حادة الإبصار . (مر)
- الأنفية Nasal fossa . (اج) عديمة
Anapsida توصف بها جاجم الزواحف مثل
السحفيات التي ليست لها حفرة في المنطقة
الصدغية . (ط) حفرة Fossula .
(اج) - رَوَحَاء Glenoid fossa منخفض
غير عميق في العظم الحرشفي ، تتفصل فيه لقمة
الفك السفلي على كل من الجانبين . (جـ)
حفريات (Fossil) اسم للكائن الحي الذي عاش
في الحقب الجيولوجية المختلفة وأدى انطماره في
الأرض أزمنة متعددة إلى حفظه في صورة
متحجرة ، وقد يكون صورة مطبوعة أو أثراً
له . (جي) = متحجرة Fossil
ما تبقى من جسم كائن حي قديم واحتفظ به
في الصخور مسجراً في المادة . (دالة)
Guide F. (Index F.) الحفرية ذات المدى
الاستراتيجرافي الضيق والانتشار الجغرافي الواسع
ومن ثم تتضح فائدتها في التاريخ الجيولوجي وربط
الطبقات بعضها ببعض والدلالة على أعمارها .
- كاذبة Pseudofossil جسم صخرية أو معدنية
ذات أشكال غريبة وتحمل أحياناً علامات
وتشققات توهم أنها ذات أصل عضوي ، ومنها
الدرنات الصخرية والعقيدات والشجيرات المعدنية
وخطوط الذوبان وغيرها . (جـ)
أحافير (Fossil) كل أثر مادي دل على الأحياء
البائدة . (حفشيرات) Fossulae مناطق في داخل
الكأس في هيكل المرجان وتمتد على طوله خالية
من الحواجز تبدو في القطع المستعرض كأنها
حفر صغيرة بين حلقات الحواجز . (م)
الحافر Ungula هو الجزء الأسفل المقطوع من
مجسم دوراني بواسطة مستو يميل على القاعدة .
- الاسطواني Cylindrical u. هو الحافر
الناجم من قطع اسطوانة . (جـ)
Conical u. هو الحافر الناتج من قطع مخروط .
(اج) حوافر (م . حافر) Hooves
تركيب صلد من الطبقة القرنية للجلد يتكون
حول طرف الإصبع في بعض الثدييات المعروفة
بذوات الحافر أو الأظلاف (Ungulata) .
(جي) محافر (واحداً : محفّر) Borings
آثار حفرة تتركها الحيوانات الحافرة وخاصة منها
أجناس مئينة من الحفارات وتكون في هيئة ثقوب
متفاوتة العمق في الصخور ، وكثيراً ما يحمل
باطنها انطباعاً خارجياً لصدفة الحيوان الذي
أحدثها . (مر) احتقار العصب Excavation
of nerve . (جي) الاستحفار (التحفر)
= الاستحجار (التحجر) Fossilization عملية
حفظ البقايا العضوية للكائنات الحية بين الرواسب
وتحويلها عامة إلى مادة معدنية بسبب تعرضها
أزمنة طويلة بعد دفنها لفعل المياه الجوفية المحملة
بالمواد المعدنية الذائبة التي تحمل محل مادتها الأصلية
أو بسبب تعرضها للضغوط والحرارة العالية إلى
مادة كربونية أو جرافيت . (جـ) بالتكربن

- اغتراف المياه Servitude de puisage .
 - الإقامة Droit de séjour هو حق الأجنبي في الوجود في إقليم الدولة . - الإقامة المؤقتة S. temporaire هو حق الأجنبي في الوجود في إقليم الدولة لمدة قصيرة كالوجود فيه للاستشفاء أو للسياحة . - الإقليم Jus soli هو ثبوت جنسية الدولة للولد المولود في إقليمها . - الالتجاء إلى القضاء Droit d'accès aux tribunaux هو حق الأجنبي في الالتجاء إلى محاكم الدولة فيما تؤدبه من وظائف . - الانتفاع L'usufruit . - الأولوية = حق التقدم Droit de préférence . - التجريد Bénédicte de suite . - D. de suite (l'exception d'ordre) discussion .
 - التصرف Droit de disposer; abus; jus abutendi . - تقرير المصير D. des peuples de disposer d'eux mêmes (F) Right of self determination (E) هو أن يكون لكل شعب الحق في اختيار نظام الحكم وتحديد مركزه بالنسبة للدول الأخرى . - التقسيم Bénédicte de division (F) . - التوجيه D. de direction . - ثابت D. certain . - حال الأداء D. exigible . - الحبس D. de rétention . - المحكر D. de hekr .
 - الخروج D. de libre sortie هو حق الأجنبي في مغادرة إقليم الدولة بإرادته . - الدخول D. d'entrée = d. de libre accès هو حق الأجنبي في دخول إقليم الدولة . - الدم Jus sanguinis هو ثبوت جنسية الأب لولده الشرعي . - الرؤية = المطل D. de prospect ou d'aspect . - الرقابة = الإشراف D. de contrôle . - السكنى D. d'habitation . - الشرب = الري Servitude d'irrigation . - صرف المياه S. d'égout des eaux ménagères ou S. d'évier . - صيد البر والبحر Droit de chasse et de pêche . - قابل للتنفيذ D. de exécution . - القرار D. de superficie . - إل المباشرة D. direct .
 - متنازع فيه D. litigieux . - المجرى = مرور المياه Servitude de passage d'eaux . - المرعى S. de pacage . - الممر (pecoris pascendi) Droit de transiter, droit de passage هو حق الأجنبي في اختراق إقليم الدولة دون أن يبقى فيه . - إل المكتسب D. acquis . - المسبل = الصرف Servitude d'écoulement d'eau . - إل المصفاة D. de propriété . - الملكية Étendu de droit de propriété . - نطاق = إزالة = عيني Éteindre un droit réel . - إساءة استعمال . - التمسك في استعمال الحق . - Abus de d. .
 - شبه - الانتفاع Quasi usufruit .

الجيولوجي التي ترسبت أثناءها طبقات النمط .
 - الحقب Era أطول المراحل التي ينقسم إليها أحد الدهور الجيولوجية ويقاس مداه بعشرات الملايين من السنين أو بعدد قليل من مئات الملايين من السنين ويمتاز بصورة عامة للحياة تختلف اختلافاً بيناً عن الصورة العامة للحياة في غيره من الأحقاب . والأحقاب الجيولوجية خمسة هي الآتية مبتدئين بأقدمها : (أ) - الحياة المتينة (الأركوزوي) Archaeozoic e. ومداه حوالي ٥٥٠ مليون سنة وهو أقدم قسمي دهر الحياة الحقيقية . (ب) - طلائع الأحياء (البروتيزوي) Proterozoic e. ومداه حوالي ٥٥٠ مليون سنة وهو أحدث قسمي دهر الحياة الحقيقية . (ج) - الحياة القديمة (الباليوزوي) Palaeozoic e. ومداه نحو ٣٠٠ مليون سنة وهو أقدم الأقسام الثلاثة لدهر الحياة الظاهرة . (د) - الوسطى (الميزوزوي) Mesozoic e. ومداه نحو ١٣٠ مليون سنة وهو أوسط الأقسام الثلاثة لدهر الحياة الظاهرة . (هـ) - الحديثة (الكانيزوي) Kainozoic e. ومداه نحو ٧٠ مليون سنة وهو أحدث الأقسام الثلاثة لدهر الحياة الظاهرة . (جنج) إل - الأركي Archæan e. ما قبل الحقب الأول من أربع الكرة الأرضية .

شي (ث) حقيبة = صندوق (مقابل) Malle .

حقق

مص (فل) : حق (E) Right (F) Droit (١)
 الحق اسم من أسماء الله تعالى (Le vrai)
 (٢) أخلاقياً : ما يطابق المبادئ والقواعد الأخلاقية ، ويقابل الواجب . (٣) فلسفياً : ما يطابق الذهن أو الواقع ، ويقابل الباطل .
 - R. باطل (E) Wrong ١ - تستعمل هذه المتقابلات استعمالاً مشتركاً فتطلق على ما يطابق الذهن أو الواقع أو ما خالفها . ٢ - يفرق بينها فيقصر الصدق والكذب على الأخبار والأقوال ، والحق والباطل على المتعديات واليقينيات ، والصواب والخطأ على الآراء والمعتقدات . (ق) -
 = فقه = قانون Droit . (ا ق) - استعادة المبيع = صفقة جزئية مضاعفة Marché à faculté, option de double (F) Call of more (E) التي تقتن بحق استعادة القدر المتعامل عليه .
 - إل (ب) إل - الإلهي (E) Divine Right . (ق) - الأبعاد (F) Droit d'expulsion هو حق الدولة في إخراج الأجنبي من إقليمها . - الاختصاص D. d'affectation . - ارتفاق المزاريب أو الميازيب Servitude d'égout des toits .
 - الاسترداد = مكنة الاسترداد Droit de réméré; faculté de r. - الاستعمال . - Usus, jus utendi, d. d'user . - الاستعمال D. de jouir ou de jouissance, fructus, jus fruendi .

- بالقيود (F) Maintien de l'inscription .
 - بحق إنهاء العقد (مؤ) To reserve the right to terminate the contract (E) .
 - Se réserver le droit de résilier le contrat (F) . (ت) محافظ القصر Mayor (of the palace) (E) . (ا ج) محافظة .
 - Conservatism . (مر) محفظي Capsular .
 - إل - البلوري Capsulo-lenticular .
 - المركزي الأمامي Capsular, anterior central .
 - المركزي C., central .
 - شق (ط) : حفظ = وقاية = صون = صيانة .
 - Conservation (E) . حافظ = وافي Prote-ctive .
 - إل - الأتزال Condomine (غلاف مطاطي للفضيب يمنع الحمل) .
 - إل - Bowman's C. بومان .
 - إل - هلامية ذات قسمين Bipalatinoid .
 - مع (سك) : الحافظ = مأمور سير Guard .
 - إل يوميات الحافظ = بيان مأمور السير Guard's journal .
 - إل المقطورة الحافظة = عربة عزل G. Wagon.
 - شي (ث) : حافظة الأوراق Bout (de bureau) .
 - إل محافظ المتحف = أمين المتحف Conservateur .

حفظ

شي (ث) : حف (مقابل) Battant (de métier à tisser) (F) .
 - إل حافة Bordure حاشية (طرف الشيء) .
 - إل حفة = نقالة = زند العريش (للرباط) Brancard .
 - إل - (ينقل عليها المريض) Litière .
 - شق (ط) : حافة = طرف (مقابل) Brim (E) .
 - إل - Ridge .
 - إل - الأذن الظاهرة Helix .
 - إل - حافة = حد = حاشية Margin .
 - إل - اللثة Gingival m. .
 - إل - حفيف ام الدم Ancurys-mal bruit .
 - مص (جنج) إل الحافة (E) Escarpment or scarp .
 - إل - صخور مائلة شديدة الانحدار في جانب ، نشأت بفعل النحت أو التصدع .
 - إل - (مر) - Edge .
 - إل - (م) - Rim الحلقة الخارجية من العجلة .
 - إل - (ط) - Brush border ما يميز الطرف الطليق لبعض الخلايا الطلائية .
 - إل - المنحرفة للضروف الدرقي Oblique line of the Thyroid (Cartilage) .
 - إل - جرفية Undermind edge .
 - إل - زاحفة Serpiginous edge .
 - إل - الطليق Border, free .
 - إل - قلباء Everted edge .
 - إل - متصلبة Indurated e. .
 - إل الحفاف (اللحم الذي في أسفل الحنك) Palate, soft.

حفل

مص (ا ج) : حفل مراسمي Ceremony (E) .
 - إل (تا) حفلة الولاء C. of Homage .
 - شي (ث) : حفلة فروسية (مقابل) Carrousel (F) .

حقب

مص (جي) : الحقبة (E) Age مدة الزمن

قصر استخدام هذا اللفظ على مجال المعرفة . ||
تحقيق أو تفسير Exégèse=exegesis خاص
بالكتب المقدسة وكتب الشريعة .

مد : حق الحكم (مقابل) Jurisdiction . ||
الحقوق Powers . || - والامتيازات Rights
and privileges . || الحقيقة (F) Réalité . ||
- الثابتة (E) Hard fact and stark reality .

شم (زر) : حق الاحتطاب Usage fores-
tier . || - الاستعمال «droit» U. حق
استعمال أشياء الغير واقتطاف ثمراتها . || - الانتفاع
Usufruit حق الانتفاع بالأشياء التي يملكها الغير
بشريطة الاحتفاظ بماهيتها . || - الرعي Pacage.
«droit de» pâturage حق ارعاء الماشية
في أرض الغير ، وخصوصاً حق القروي في تسريح
ماشيته في أراضي القرية العامة أو البور أو المستعالة
او المحصودة . وحق الرعي يسمى أيضاً Droit de
vaine pâture . || - المرور Droit de passa-
ge إذا لم يكن للأرض منفذ الى الطريق العام ،
او كان منفذها اليه غير كاف لاستغلال تلك الأرض
في الزراعة او الصناعة ، يحق لصاحبها المطالبة
بالمرور في الأرض المجاورة لأرضه لقاء تعويض .
وهو ما يسمى حق المرور .

شي (ث) : حقة الزيت Aryballe وعاء زجاجي
ضيق الرقبة كروي البطن يحفظ فيه الزيت . || -
القربان = إياه - Ciboire .

جر (فر) : حق (F) to verify (E) verifier
التحقيق = vérification . || تحقق
v. vérificateur = verifier حقيقي Réel . ||
حق (ط) : الحق = الجوف الحقي Acetabulum
(E) . || حقيقي Actuel . || تحقيق جنائي =
استقصاء Inquest .

حقن

شم (زر) : حقن = زرع Emblaver (F)
حرت الحقنة وتسميدها وبذرهما وأثرهما أي دفن
بذرهما . || حقن (ج حقول) Champ حقنة
ويسمى في مصر غيطاً ج غيطان . كل قطعة من
الأرض قابلة للحراثة والزرع . || - التجارب C.
d'expériences حقن تدرس فيه أمور عديدة
كتأثير مختلف الأسمدة في النباتات الزراعية ، وكتأثير
السقي او الحراثة او العزق فيها ، وتدرس أيضاً
الأصناف الزراعية الجديدة . || حقنة = زريعة
Emblavure ج حقائل . الحقن الذي كُرب وسُجِد
وبذر وأثير أي دفن بذره .

شي (ث) : حقن المنحوتات (مقابل) Métope (F)
حقن (ط) : حقن الرؤية (مقابل) Field of
Vision (E) .

مص (جغ) : حقن الجند Firu (E) الثلج الحشن
يتراكم في أعالي المرتفعات ، فيمد أنهار الجليد .
|| (ح) حقن Arvensis .

حقن

مص (م) : حقن (E) Injection هو ضغط

أو تعويض خسارة أجرة النقل ويكون للدائنين
المترك لهم حق التنفيذ عليها على اعتبار أنها
حلت محل أحد العناصر الداخلة في الثروة البحرية
التي يجوز تركها لتحديد مسؤولية مالك السفينة .
|| - التامة Droit parfaits . || - الدولية
للأفراد D. internationaux des individus هي
الحقوق التي يتمتع بها الأجانب في الدولة ويكون
مصدرها المباشر هو القانون الدولي العام ، ووجود
هذه الحقوق أمر مختلف فيه عند فقهاء القانون
الدولي ، فبعض منهم يسلّم بوجودها على أساس
أن النظر إلى الفرد باعتباره إنساناً ، وبصرف
النظر عن الدولة التي يتبعها ، يقتضي الاعتراف له
بالتمتع ببعض الحقوق ، وذلك لأن الفرد حقيقة
ملبوسة لها وجودها واستقلالها ومن شأن ذلك
أن تلائم الفرد شخصيته القانونية أينا ذهب فتمتع
بالحقوق في دولته وخارجها في الدول الأخرى .
وتنكر الغالبية من الفقهاء وجود هذه الحقوق .
وترى أن تمتع الأجنبي بالحقوق في الدولة مصدره
المباشر هو القانون الداخلي تقرر به الدولة ما
يتمتع به الأجانب من الحقوق في إقليمها بموجب
التزام عليها بذلك من القانون الدولي العام . ||
- السلبية D. négatifs . || - السياسة
D. politiques . || - الشخصية D. personnels .
|| - الطبيعية D. naturels . || - العائلية =
العائلة D. de famille . || - العامة
D. publiques . || - المعنية D. réels . || -
الأصلية D. r. principaux . || - التسمية
D. r. accessoires . || - المقاربة
D. immobiliers . || - المالية
D. patrimoniaux, d. de patrimoine . ||
غير المالية D. extrapatrimoniaux . ||
المدنية D. civils . || - المطلقة D. absolus .
|| - النافذة D. imparfaits . || - المنقولة
D. mobiliers . || - النسبية D. relatifs .
|| نقل - Prestation .

كوش (قل) : حق (F) vrai (E) true (١) الحق
يساوي الوجود ، « كل موجود في الأعيان فانه من
حيث حقيقته الذاتية التي بها هو حق » (٢) « المبدأ
الأول الذي يعطي كل ذي حقيقة تحققه وثبوته » .
(٣) « الحق يدل بالاشتراك على معان . ومنها حال
القول الذي يدل على حال الشيء الخارج اذا كان
مطابقاً للواقع فهو صادق باعتبار نسبه الى الأمر ،
وحق باعتبار نسبة الأمر إليه » . في مقابلة باطل .
يقول ديكرات « كانت تلامني رغبة جامحة في أن
أتعلم كيف أميز الحق من الباطل » . || حقن
Vérifier=To verify فحص صدق القضايا والفروض
وذلك بالاستناد الى الوقائع . || حقيقة Vérité .
truth (١) حقيقة الشيء هي خصوصية وجوده
الذي يثبت له . (٢) يقال هذا الاصطلاح على الله .
عند ما لبرانش الله هو الحق بالذات . وما الحقائق
السرمدية والقوانين الضرورية إلا ذات الله . (٣)
نقد المعرفة ابتداء من ديكرات حتى كانط أدى إلى

(مؤ) الاحتفاظ - الرد فيما بعد To reserve
one's right to answer at a later stage (E)
Se réserver le droit de répondre ultérieurement (F)
|| اعطاء - الكلام وسجبه Granting and Withdrawal the Right to
Speak (E) Octroi et retrait de la parole (F)
|| له - التصويت (E) With a right to vote
Avec-voix délibérative (F) . || ليس - - -
Without a right to vote (E) A. v. consu-
lative (F) . || له - دخول الصحن أو القاعة على
access to the body of the hall (E) Avoir
accès dans l'hémicycle, la salle (F) || (ط)
الحق (E) Acetabulum تجويف كاسي الشكل على
السطح الوحشي للفخفخ ويتفصل فيه عظم
الفخذ . || - المنقل A., travelling ويحدث في
تدرن مفصل الورك وفيه يحدث تغيرات في
حروف الحق وموضعه فيتكون حرف جديد .
|| كسر - A., fracture of . || الشريان الحقي Acetabular fossa
|| (ق) تحقق الشرط Réalisation de la
condition (F) . || (هـ) التحقيق Verification
هو الاعتبار بمجالات خاصة للتحقق من نتيجة
عامة . || (ط) - الشخصية أو التعرف
الشخصي Personal identification وهو التعرف
على شخص ما بأنه فلان بعينه . || (ق) -
التقرير Vérification du rapport المقصود من
ذلك التثبت من صحة الوقائع التي يتضمنها . ||
- الجرد V. de l'inventaire . || - الدين
V. des créances . || (مؤ) - انتخاب
To investigate the circumstances of an
election (E) Soumettre une élection à
To order an - الأمرال - une enquête (F)
enquiry (E) Prescrire une e. (F) || القيام بال-
To make an e. (E) Procéder à une e. (F)
|| (ق) مستحق الراتب Crédit-rentier . ||
- القلع En état de démolition . ||
الاستحقاق Échéance . || - البعض Éviction
partielle . || ال- الدوري Arrérages
périodiques . || الكلل Éviction
totale . || (تأ) مستحقات دورية Arrérages
المبالغ الدورية التي يستحقها المستفيد من التأمين .
|| (مؤ) حقوق Prerogatives (E)
Prerogatives (F) || (ق) - الارتفاق Servitudes
prédales ou foncières ou réelles ,
servitudes . || - الامتياز البحرية Privilèges
maritimes . حقوق تنشأ لأربابها على مالك
السفينة وتكون مضمونة بها وبأجرتها وتحوّل
الدائن الحصول على حقه بالأولوية على غيره من
الدائنين . || - الإنسان Droits de l'homme
|| ال- الإيجابية D. positifs . || - البديلة
Créances de remplacement حقوق تقرر
لمالك لتعويض الأضرار المادية التي أصابت السفينة

مقدمة منفصلة . || (ق) - إظهار الإفلاس
 (F) Jugement déclaratif de faillite . || -
 تهديدي J. comminatoire . || - التصديق
 J. d'homologation . || - حضوري
 J. contradictoire هو حكم يصدر في قضية
 يحضر فيها الخصوم في أية مرحلة من مراحلها .
 || - غيابي J. par défaut هو حكم يصدر في
 قضية غاب الخصم في جميع مراحلها . || ديباجة
 Intitulé du z. هو ما يصدر به الحكم من
 ذكر المحكمة التي أصدرته وتاريخ إصداره ومكانه
 وأسماء القضاة الذين اشتركوا في الحكم . || صور
 - البسيطة Simple copie, expédition هي كل
 صورة رسمية من نسخة الحكم الأصلية غير صورته
 التنفيذية . || (مؤ) - الوظيفة (E) Ex officio
 (F) De droit . || (ق) الأحكام الانتقالية
 Dispositions transitoires . || - الفاصلة
 Les arrêts, les décisions القرارات
 Arrêts de principes المبادئ . || - المعاملات
 Statut réels . || ال - الوقتية Dispositions
 provisoires . || (ط) إحكام = ضبط
 Adjustment (E) أي إحكام الإصدار بالمجهر برفع
 أنوبته وخفضها . || (مؤ) محكمة Court
 (F) Cour (de justice) (E) (of justice) .
 || (ث) - الثوار (E) Revolutionary Tribunal .
 || (ق) - موقع المال Forum situs محكمة
 الدولة التي يوجد المال في إقليمها . || - العدل
 Cour permanente de justice الدولية الدائمة
 (F) internationale . || - محل العمل غير
 Fori delicti محكمة الدولة التي
 وقع العمل غير المشروع في إقليمها . || - موطن
 المدعى عليه F. domicili محكمة الدولة التي يوجد
 موطن المدعى عليه في إقليمها . || - محل إقامة
 المدعى عليه F. habitationis ou mensionis
 محكمة الدولة التي يوجد محل إقامة المدعى عليه في
 إقليمها . || - محل التنفيذ F. loci solutionis
 محكمة الدولة التي يجب تنفيذ الالتزام فيها . || -
 محل إبرام التصرف Forum loci celebrationis
 محكمة الدولة التي أبرم التصرف في إقليمها . || ال -
 المختصة للارتباط F. connexitatis محكمة الدولة
 التي صارت مخصصة بمنزعة هي غير مخصصة بها
 بذاتها وذلك لارتباطها بمنزعة أخرى قائمة أمامها
 في حدود اختصاصها . || - المختصة للقبول
 F. prorogatum ou conventionale محكمة
 الدولة التي قبل الخصم ولايتها بمنزعة هي غير
 مخصصة بها أصلاً طبقاً لقانونها . || - النقض والإبرام
 Cour de cassation . || (ا ج) محاكمة (E) Trial
 || حكومة (E) Government . || - برلمانية
 Parliamentary G. . || - الاثنين Duumvirate
 || - الثلاثة Triumvirat . || - المديرين
 Directory . || (مؤ) كلفني حكومتي . .
 My Government instructed me to.. (E)
 || Mon Gouvernement m'a chargé de (F)
 I am authorized by myG. to (E) - فوضتي

فعلي M. de fait = De facto m. هو الذي لا
 يستند إلى نص قانوني بل يترتب على عدم وجود
 منافسة . || - قانوني M. légal = Legal m.
 وهو الذي يستند إلى نص في قانون أو لائحة .
 || الثمن الاحتكاري Prix de m = M. price
 وهو الذي يتحدد في حالة الاحتكار . ||
 Hékériste (F) المحتكر . || منافسة احتكارية
 Monopolistic Competition (E).
 شم (زر): حكر = إحتكار (F) Accaparement
 جمع الفلات وغيرها بغية بيعها بأثمان باهظة . || -
 فرنسي Emphytéose حق انتفاع بمقار الغير لمدة
 طويلة « حتى ٩٩ سنة » لقاء أجرة سنوية ثابتة .

حكك

جر (فر) : الحكك Boussole marine (compas
 de mer) (F) mariner's compass (E)
 الحاكك Frotteur = Rubber . || الاحتكاك
 Frottement = friction . || حركي F. cinétique
 kinetic f. . || - الزلق F. de glissement
 Sliding f. . || - السكون = ستاتيكي F. de
 statique = statical f. . || - الموائع F. de
 fluids = fluids f. . || ال - النهائي F. limité
 limiting f.
 شم (زر): حكة (F) acariase كل مرض سببه
 حيوان من القرايات .
 شي (ث): حُك بوصلة (ومن أسمائها
 بيت الإبرة) . || محك Touche (pierre de)
 حجر لمعرفة الذهب من النحاس . || - = مدلك Ripe
 شق (ط): حكاك = أكال (E) Prurigo . ||
 حكة Pruritus . || - فرجية P. vulvæ . ||
 - = جرب Mange .
 مص (ط): الحكة (E) Pruritus الشعور
 بالأكال . || (م) الاحتكاك Friction هي
 القوة التي تعاكس حركة جسم متحرك على جسم
 خشن . || (مر) الاحتكاك Rub

حكم

مص (فل) : الحكم (F) Jugement
 Judgment (E) وظيفة عقلية تقوم على الإثبات
 أو النفسي . || (ا ج) - محلي Local
 (E) Government . Communalism . || (ث)
 - الله (عند النصارى في القرون الوسطى)
 Ordeal . || - الإرهاب Reign of Terror .
 || (جع) ال - الثنائي Condominium نظام
 من الحكم الاستعماري تشترك فيه عادة دولتان ،
 ولم يعد مطبقاً إلا في جزر هيرديز بالهيط الهادي .
 || (فل) - التقريري (F) Jugement de fait
 Judgment of fact (E) حكم يعبر عما هو واقع .
 || - التقويمي (F) J. de valeur
 J. of value (E) حكم يعبر عن تقدير الشيء .
 || - منفصل (F) Disjonctif (Jugement)
 Disjunctive (E) حكم بنسبة معنى إلى آخر
 نسبة عناد ومباينة ، مثل : العدد إما زوج أو
 فرد ، ويقال : قضية منفصلة أيضاً إذا اشتملت
 على هذا الحكم . والقياس المنفصل ما اشتمل على

السائل إلى داخل الأسطوانة . || (جي) ال -
 I. ملء الفواصل والشقوق في الصخور بالسوائل
 أو الصهارة . || - طبقة طبقة Lit par-Lit I.
 تداخل الصهارة الجرانيتية في الصخور الشستية
 على هيئة ألنة بين طبقاتها . || (م) محقن
 Injector جهاز يدفع به الماء داخل المرجل
 بواسطة البخار . || (ط) الاحتقان Congestion
 زيادة الدم في أوعية جزء أو عضو بنشأ إما
 بمرور دم أكثر أو تعويق في التصريف . || -
 الثدي C. of breast فرط امتلاء أوعيته بالدم .
 || - فاعل C., active . || - منفعل
 C., passive .
 شم (زر): حقن (F) Injection ادخال سائل
 بالضغط أي بمحقنة في أحد نسيج الجسم . ||
 إحتقان = تيبخ Congestion الثانية أدل على
 معنى الكلمة الفرنسية ، لكن الأولى شائعة . هجوم
 الدم بكثرة على عضو أو مكان من الجسم . || -
 حروري (coup de) Chaleur . || - رئوي
 C. pulmonaire . || - معوي C. intestinale
 || حقنة شرجية Lavement ادخال سائل
 أو غاز من الشرج إلى المعى فيكون غسولاً أو علاجاً
 أو غذاءً . || محقنة Injecteur أداة لإدخال سائل
 بالضغط في أحد مجاري الجسم أو في الجرح لمنع
 الفساد أو منع الإصابة بمرض . || - الأرض = وتد
 الحقن Pali محقنة تحقن بها الأرض بسوائل قاتلة
 للعشرات ، وهي منتبهة بوقد يزرع في التراب .
 شق (ط): إحتقان = امتلاء بالدم = تيبخ
 Engorgement = Hyperemia (E) . || -
 دموي = توقف = ركود = سكون Stasis .
 Stagnation . || - Congestion . || -
 فاعل Active C. . || - منفعل Passive C.
 || يحقن Inject . || محقون = محقن
 Injected . || حقن = محقنة = حقنة Injection
 . || حقنة تحت الأدمة (تحت الجلد) Subcuta-
 neous = Hypodermic I. . || - الحجاجية
 Infraorbital I. . || - الثقبه الذقنية Mental
 Foramen I. . || - جناحية فككية Pterygo-
 mandibular I. . || - الحذبة الفككية Tube-
 rosity I. . || - حنكية Palatal I. . || -
 عذارية Zygomatic I. . || - عضلية Intra-
 muscular I. . || - وريدية Intravenous I.
 . || - = رخصة Clyster . || محقنة
 Syringe . || - تحت الجلد Hypodermic S.
 . || - المصل Serum S.

جر (فر) : المحقنة (F) Seringue .

حكر

مص (ا ق) : الاحتكار (F) Monopole
 Monopoly (E) تفرد شخص بالقيام بعمل
 معين . || - خاص M. privé = Private m.
 « احتكار يتفرد فيه فرد أو شركة بالإنتاج
 والبيع أو الشراء » . || - عام M. public
 Public m. « احتكار تقوم به الدولة أو أشخاص
 القانون العام الأخرى مثل البلديات » . || -

يكون على الخدين .

جر (فر) : تحكم بـ = راقب (F) Contrôler
to control (E) . || - الـ الذاتي في الصوت - Con-
trôle automatique du son = automatic
C. a. du sound c. . || - لحجم الصوت C. a. du
volume (du s.) = a. volume c. . || - كوليدج
C. de coolidge = Coolidge c. . || متحكم =
راقب contrôleur = controller

كوش (فل) : محاكاة (F) (E) Imitation
(١) المحاكاة على ضربين : محاكاة منعكسة سلبية
simple هي استجابة تلقائية للوقف الراهن .
محاكاة فعالة إيجابية persévérante هي تقليد
لمركات جديدة أو فعل جديد ، وهي مقصورة على
الإنسان دون غيره . والمحاكاة الفعالة قد تكون
إرادية volontaire عندها يتعلم الإنسان لغة أجنبية
(٢) عند أرسطو الفن محاكاة الطبيعة . || - الطبيعة
(F) M. m. Mimétisme (F) إحدى طرق
التويه camouflage التي تلجأ إليها بعض
الحيوانات في حالة الدفاع أو الخداع فريستها
ومباغتتها في حالة الهجوم عليها . وأهم وسائل
محاكاة الطبيعة ثلاث : (أ) مائة اللون بطريقة ثابتة
وتشاهد في بعض أنواع الجراد والضفادع التي تكون
خضراء كالون أوراق الشجر والأعشاب . (ب) تغير
لون الحيوان وفقاً للون الوسط . ويكون هذا التغير
بطيئاً أو سريعاً حسب الظروف والأحوال ،
ويلاحظ ذلك في بعض أنواع الأسماك . (ج) محاكاة
الأشياء التي تحيط بالحيوان في لونها وفي شكلها ،
والأمثلة على هذا كثيرة جداً خاصة بين الحشرات
والأسماك .

حلب

جر (فر) : حلاوة = طلاءة (مقابل)
Pellicule (F) Pellicle (E) .
مص (ط) : الحلا (E) Herpes febrilis . || -
H. labialis . || - البسيط H. simplex مرض
بتميز بوجود حويصلة عميقة أو أكثر على الحافة
الحمراء للشفتين أو على المنخر الخارجي أو على
الحشفة أو القلفة أو الفرج .

حلب

شم (زر) : حلب = إحتلاب (F) Mulsion ou
Traite (F) اخراج اللبن من الضرع . || - باليد
T. à la main . || - آلي T. mécanique .
|| مستحلب Émulsion مواد غير قابلة للذوبان ،
مانعة أو مسحوقة سحقاً دقيقاً ، تخلط بالماء وتتمثل
لأغراض شتى منها قتل الحشرات . || - الصابون
و الزيوت الثقيلة É. de savon et d'huiles lourdes
|| - والنفت É. de s. et de pétrole . ||
حلبة (L) (F) Trigonelle (F) (Trigonella)



(١) إحدى الفضائل الرئيسية الأربع . وهي تعني
قوة الروح ومعرفة الحق . (٢) عند كانط هذا
الإصطلاح يعني القدرة على اختيار الطرق التي تنتهي
بنا إلى السعادة . والأمر ، هنا ، شرطي لأنه يرتب
ما يأمر به لغاية معتبرة شرطاً . || - نظرية أو
Spéculation ou sciences théoriques (F) نظر
Spe. (E) القسم النظري (من الحكمة) هو الذي
الغاية فيه حصول الاعتقاد اليقيني بحال الموجودات
التي لا يتعلق وجودها بفعل الإنسان ويكون
المقصود إنما هو حصول رأي فقط مثل علم التوحيد
و علم الهيئة ... فغاية النظري هو الحق . أقسام
الحكمة النظرية ثلاثة : العلم الأسفل ويسمى العلم
الطبيعي ، والعلم الأوسط ويسمى العلم
الرياضي ، والعلم الأعلى ويسمى العلم الإلهي . ||
حكيم (E) Sage (F) wise (١) . يقال على
حكهاء اليونان السبعة . وقد اختلف القدماء في
عددهم وأسمائهم ، ومنهم على كل حال سولون المشرع
المعروف (٦٤٠ - ٥٥٨) وطاليس أول الفلاسفة .
قال عنهم أفلاطون « واجتمعوا في دلف وأرادوا أن
يقدموا لأبولون في هيكله بواكير حكمتهم فاختصوه
بالآيات التي يرددها الناس الآن مثل « اعرف نفسك »
و « لا تسرف » و « الصلاح عسير » (٢) حكيم
رواق Sage stoïcien هو الذي يعلم أن كل شيء في
الطبيعة إنما يقع بالعقل الكلي أو بالإرادة الإلهية
أو بالقدر ، فيعتبر ميوله وظائف لتحقيق هذه
الإرادة الكلية ، ويقبل مفاعيل القدر طوعاً .
(٣) عند لافورتين « الحكيم هو الذي لا يهرب
الموت » وهذا هو المعنى الشائع الآن .

مد : حكم ذو سلطة (E) Authoritarian . ||
الـ للأغلبية Majority rule . || الحكومة
Ideological Government . || - الفكرية
state . || - المطلقة - Totalitarian government
ment . || الحاكمية Sovereignty .
مع (تب) : حكم = أول = المبارة
(مقابل) (E) Referee . || - Arbitre (F) . ||
- الأول Premier A. . || - الثاني Deuxieme
(E) (umpire) (F) A. . || إشارة -
Referee signal . || إيدان - = اخطار -
Notifying the R. . || قرار - Decision of
the R. . || هيئة التحكيم
(F) college des arbitres . || (لجم) الحاكم
= منظم أو منظم السرعة (E) Governor .
شي (ث) : أحكم ، ضبط (F) Ajuster . ||
محكمة Tribunal .
شم (زر) : حكمة Montant و هما حكمتان ،

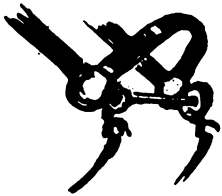

قسم اللجام « أو الرسن » الذي يحيط بالحناكين أي

(F) Je suis autorisé par mon G. à . ||
(اق) التحكيم Arbitrage (F) (E) Arbitration
و إحالة النزاع بين العمال وأرباب الأعمال إلى
شخص ثالث أو هيئة للفصل فيه . . || (ق)
- Arbitrage (F) هو الفصل في نزاع قائم بين
دولتين أو أكثر بقرار ملزم يصدر من أشخاص أو
هيئة اتفق أطراف النزاع على تعيينهم أو تعيينها
لأداء هذه المهمة . || إتفاق الـ - Compromis (F)
هو اتفاق يتم بين دولتين على أثر نزاع بينهما
بإحالة هذا النزاع على التحكيم وهو يتضمن عادة
بياناً بموضوع النزاع المراد الفصل فيه وهيئة
المحكين واختصاصاتها والإجراءات التي تتبعها في
نظر النزاع والقواعد التي تطبق على موضوعه .
|| شرط الـ - Clause compromissoire وهو
شرط تشتمل عليه معاهدة ما يقضي بالرجوع إلى
التحكيم في كل نزاع يقوم في شأن من شؤون
هذه المعاهدة . || (مؤ) هيئة -
Arbitration tribunal. Court of a. (E)
(F) Tribunal d'arbitrage . || (طن)
متحكّم تلقائي (E) Automatic controller وسيلة
تتخذ من أجهزة خاصة يتسنى لها من تلقاء ذاتها
قياس التغيرات التي تطرأ في بعض الأحوال
وملافتها أو حصرها في حدودها الضيقة . || عصا
التحكم Control rod عصا تتخذ من مادة معينة
يتسنى بواسطتها التحكم في التفاعل الحادث في
الفاعل . || (فل) تحكيمي (F) Arbitraire
(E) Arbitrary حكم يصدر من غير دليل . ||
حكمة (F) Aphorisme (E) Aphorism كلمة
جامعة تلخص نظرية أو مجموعة ملاحظات وتجارب .

كوش (فل) : حكم مطلق (F) Absolutisme
(E) A.m نظام سياسي الفرد فيه ليس شيئاً
مذكوراً ، إذ ان واجبه الخضوع المطلق للسلطة .
ويذهب حق السلطة إلى حد تقرير المعتقدات الدينية
والقواعد الأخلاقية . || حكمة = Wisdom = Sagesse
(١) في العصر اليوناني القديم الحكمة مرادفة للفظه
« فلسفة » . (٢) الحكمة صناعة نظر يستفيد منها
الإنسان تحصيل ما عليه الوجود كله في نفسه وما
عليه الواجب مما ينبغي ان يكسبه فعله لتشرف
بذلك نفسه وتستكمل وتصير عالماً معقولاً مضاهياً للعالم
الموجود وتستعد للسعادة القصوى بالآخرة وذلك
بحسب الطاقة الإنسانية وهي بهذا المعنى مرادفة للعلم ،
فيقال حكمة نظرية وحكمة عملية ، حكمة الهية وحكمة
خلقية وحكمة رياضية . (٣) يميز ديكارت بين الحكمة
بالمعنى الشائع وبالمعنى الذي يقصده هو . يقول « لا
يقصد بالحكمة التحوط في تدبير الأمور فحسب ، بل
يقصد منها معرفة كاملة لكل ما يستطيع الإنسان
ان يعرفه إما لتدبير حياته او لحفظ صحته او
لابتكشاف الفنون جميعاً » . || - خلقية
(E) Ethique (F) Ethique قسم من أقسام الحكمة
العملية ، فائدتها ان تعلم الفضائل وكيفية اقتنائها
لتزكو بها النفس وتعلم الرذائل وكيفية توقيها لتنطهر
منها النفس . || - عملية (E) Prudence (F)

جر (فر) : حلزون = حلزوني (Spirale (F) spiral (E) . - أرشميدس (أرشميدس) S. d'archimède = s. of archimedes . - لا - ذو الزاوية الثابتة (الحلزون اللوغارتمي) S. loga- rithmique = equiangular or logarithmic s. . - كورنو S. de corno = s. corno's . - حلزوني = اللولبيات Vorticelle = vorticella . - حلزوني = لولبي (Volute (F) (E) . - حلزونات كوتس (Spirales de côtes (F) slopes spirals (E)) شي (ث) : حلزونية (Volute (F) زخرف حلزوني الشكل . - حلزونيات Postes زخارف حلزونية متعاقبة . شق (ط) : حلزون (حلزون الأذن) (مقابل) Cochlea (E) . - حلزونيات = متممجات (طفيليات) Spirillum . مص (ك) : حلزون Spiral هو الشكل الذي يأخذه السلك أو غيره إذا ما لف حول محوره ليكوّن دوائر بعضها فوق بعض . (جي)

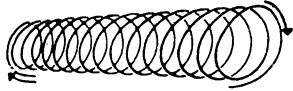

ال - المائي (ح . م .) Hydrospire دهليز مزدوج يمتد تحت اللوح النصلي في درقة البرعميات وبطوله من الداخل ويتميز بوجود عدد من الطيات الطولية على سطحه الداخلي ويتصل بالخارج عن طريق صفيين من الثقوب الدقيقة يمتدان على طول جانبي اللوح النصلي ، ويعتقد أن وظيفة هذا الجهاز كانت تنفسية وغذائية . ويوجد خمسة من الحلزونات المائية في درقة البرعميات . (هـ) - أرشميدس (أرشميدس) Spiral of Archimedes هو المحل الهندسي لنقطة تتحرك في مستقيم بسرعة ثابتة بينما يتحرك المستقيم بسرعة زاوية ثابتة حول محور . (هـ) - ال - البوقي Lituus هو أحد الحلزونات المكافئة ويشبه البوق . (هـ) - ذو الزاوية الثابتة (الحلزون اللوغارتمي) Equiangular or logarithmic spiral هو المنحني الذي تكون فيه الزاوية بين المماس عند أية نقطة وبعدا القطبي ثابتة . - العكسي Hyperbolic or reciprocal s. هو منحني صورة معادله القطبية تشبه صورة المعادلة الديكاربية لقطع زائد . (ا ح) تحلزون (التفاف حلزوني) : Helicisim ظاهرة تحدث في بعض الأعضاء النباتية كالماليق وبعض الأزهار والثمار في مرحلة متقدمة من عمر النبات . (جي) الملف الحلزوني Spiral Whorl الفراغ الحلزوني الشكل الذي يحدده الغلاف الحلزوني . - غلاف Spirotheca الصدفة عندما يكون الالتفاف أو نظام النمو فيها حلزونياً . (هـ) حلزونات

مجهرية صغيرة منتشرة في مادة السائل الآخر ، مثال ذلك اللبن . - متخن (ثخين) E. thickening مصطلح يطلق على المعائن المستعملة في طبع المنسوجات . - مستحلبة الآلة Emulsifier = Emulsifying machine التي تصنع المستحلبات . - يستحلب Emulsify, to يصنع مستحلباً . - عامل الاستحلاب = مستحلب Emulsifying agent, = Emulsifier مادة تضاف إلى المادتين المذكورتين في تعريف المستحلب لتحفظه على الصورة الموصوفة وذلك بمنع الجسيمات المجهريّة المنتشرة من الاتصال ، فالتأرجح فالانفصال عن المادة الأخرى التي هي منتشرة فيها مثال ذلك الصمغ يضاف إلى مستحلب من دهن وماء . - مستحلباني = شبه مستحلب Emulsoid, colloidal وهو غراواني مستحلب .

حلت

شق (ط) : حلتيت = حليت (نبات) (مقابل) Asafetida (F).

حلج

مد : الحاج (مقابل) (E) Egreneuse .

حلح

شق (ط) : حلحلة (مقابل) (E) Lixiviation .

حلز

شم (زر) - حلزون Escargot. Limaçon. Colima- çon (F) (Helix) (L) هو الذي يعيش في صدفة .

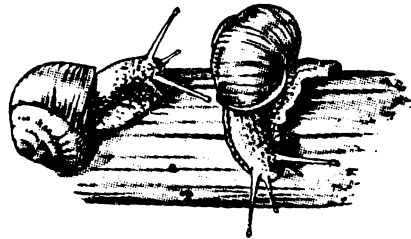

أما الذي يسمى البزاق في الشام وهو Limace فلا صدق له . جنس حيوان من الرخويات المدييات فيه أنواع يأكلها الأوربيون . - أشب - E. cha- griné ou petit gris (H. aspersa) الكرم (H. pomatia) (E. de vigne) من الأنواع الجيدة التي يستلذها الأوربيون . - تربية ال - Héliciculture (F) . - حقل - = مربي - Escargotiére المكان الذي يربي فيه الحلزون . ويفيد تسميته محلزة . - حلزوني Serpentin أنبوب حلزوني يجعل في الماء البارد فتبرد فيه المواد المقطرة . - حلزونية (F) Limaçon. Escargot (L) (Medicago scutellata) نوع حولي من الفصفاة يستعمل في التزيين وله قرون حلزونية ولذا سمي بهذا الاسم . - حلزونيات Hélicidés (F) فصيلة حيوان من الرخويات المعديّة الرئوية . منها الحلزون . - حلزوين = متممجة = حلزونية (I.) (Spirillum) (F) Spirille الأولى عن جمع مصر . والثانية والثالثة في الجامعة السورية . جنس من البكتريات لها شكل حلزوني . - مرض الحلزونات = مرض المتممجات Spirillose (F) مرض ينشأ عن وجود المتممجات في الدم .

ج حلب . ورجحنا تسمية الجنس بالحلبة جريباً مع بوزت ، وعلى ما ألفه علماء النبات ، وإن كان الخندقوق أحد أنواعه . جنس نباتات كلثية من القرنيات الفراشية . - أفرعية T. du mont T. mari - Cassius (T. cassia) . - بحرية - T. épi- time (T. maritima) . - شائكة - T. étoil- neuse (T. spinosa) . - كوكبية - léc (t.astroites) . - مزروعة أو زراعية = فريقة (T. fenugrec (T. fœnum græcum) هي الحلبة المعروفة التي تزرع لحبها ولكلثها . - مشعة T. radiée (T. radiata) . - حالب Uretère (F) قناة يجري فيها البول بين الكلية والمثانة . وهما حالبان . - حلبوب = عصا هرمس



Mercurialis (Mercurialis) المفردات . جنس نباتات طيبة عشبية من الفصيلة الفريونية . - سنوي أو حولي (M. annua) (M. annuelle) . - معمّر (M. vivace (M. perennis) . شق (ط) : حليب = لبن (E) Lac . - زلال ال - Lactagogue . - مدر - = مدر اللبن Lachry- môse . - استحلاب Emulsification . - حالب Ureter . - استئصال ال - Ureterectomy . - التهاب - Ureteritis . - تصوير - Ureteroplasty . - توسع - Ureterectasis . - حصة - Uretero- lith . - خياطة - Ureterorrhaphy . - مفاغرة - بالأمعاء Ureteroenterostomy . - بالكولون Ureterocolostomy . - بالمشانة Ureterocystostomy . - نزف - Ureterorrhagia . - حالي Ureteral . مد : حلاب (مقابل) (F) Lierre .



مص (ك) : مستحلب (E) Emulsion هو سائل يتركب من مادتين سائلتين إحداهما معلقة كجسيمات

(L) . || حلق = عَطْفَة = عَطْفَة Vrille وهي الحلق والمحاليق . ورقة أو ورقة قلبت خيطاً للتلحق كما في الكرم والبيقة وعنب الحية . || حلقة (F) Annelés رتبية من رتبة العظائيات فيها عظام من منحة بتر يعشن في الأرض كالخراطين لا يكاد المرء يميز رؤوسها من أذناها . || حلقات Annélides شعبية من الديدان تشمل ثلاث طوائف احداها الحلقات . || (رج) : حَلَقَة سنوية Annual ring (E) annuel (F) Anneau طبقة الخشب التي تحصل بالنمو في سنة واحدة . || - النمو A. d'accroissement = growth. r. طبقة الخشب التي تحصل بالنمو النباتي في فصل واحد . ففي الأقاليم التي تتعاقب فيها ، مرة واحدة في السنة ، وفي انتظام ، الفصول المواتية وغير المواتية لنمو النبات ، تكون طبقات الخشب المذكورة مطابقة للحلقات السنوية ، ويكون تعدادها مفضياً الى بيان عمر الشجرة على الوجه الصحيح . وليس الأمر كذلك في الأقاليم المدارية حيث في كثير من الأنواع ، لا توجد حلقات نمو ، أو لا توجد حلقات مطلقاً (حتى حلقات ناقصة) . وسبب ذلك عدم انتظام الفصول ، وعوامل اقليمية أخرى . || خشب حلقي المسام Bois à pores en anneaux = r. porous woods خشب صلب « من المعاولات » تكون فيه مسام خشب الربيع أعرض من مسام خشب الصيف ويكون هذا الفرق في العرض واضحاً ، وتكون أيضاً مسام خشب الربيع مرتبة في منطقة أو في دائرة واضحة .

جر (فر) : حلقة Boucle, anneau (F) buckle; ring (E) . || - هالة = تاج Couronne . || - الأجر - anneau sphérique . || - الأتلاق Couronne que = spherical . || - واقية Anneau de glissante = slip ring . || حلقات دروردية (الدرودور) garde = guard r. موضع في البحر يجيش مائه فيخاف فيه الفرق (Anneaux tourbillonnants = vortex r. حلقي Annulaire = annular . || - حلقي Circulaire = cyclic .

شق (ط) : حلقي Annular . || رباط - A. ligament.

شي (ث) : حلق = نسف = دك = قوس (مقابل) Raser (F) . || ذات ال- Armillaire (sphère) حلق متداخلة ترصد بها الكواكب . || حلقي = Annulaire . || قبة حلقة (A. (voûte) حلقي مفصوم Pénannulaire . || محالتي Caulicoles ورق من الأفتشي قلبت خيطاً للتلحق كما في الكرم ونحوه واستعملت في زينة التيجان الكورنثية .

مع (جم) : الحلقة = حلقة المكبس Ring (E) .

حلل

مص (تا) : الحل Absolution (E) . || (ق) - الشركة Dissolution de la société (F) .

الشريانية الفزحية الكبرى Circulus arteriosus iridis major . || - الشريانية الفزحية الصغرى C. a. i. minor . || - « فلاشر ، Fleischer's ring حلقة بنية اللون من الهيموسيدرين (مركب حديدي) وتترسب في حافة القرنية . || - « فوسوس ، Vossius r. وهي عتمة حلقة في العدسة بسبب اصطدام سطحها الأمامي بالفزحية نتيجة ضربة . || (جي) جهاز قمي وحيد ال- Monocyclic Apical System جهاز قمي تنتظم ألواح العشرة في حلقة واحدة ، خمسة ألواح تناسلية متبادلة مع خمسة ألواح بصرية . || - مزدوج Dicyclic A. S. جهاز قمي تنتظم ألواح العشرة في حلقة مزدوجة . || (جي) المزدوجة - D. Crinoids الزنبقيات التي تتكون الناحية القاعدية في كؤوسها من حلقتين من الألواح الكأسية (بمعنى أن الكؤوس فيها تشمل على حلقة تحت قاعدية من الألواح الكأسية) || الزنبقيات الواحدة - Monocyclic Crinoids الزنبقيات التي لا يوجد في كؤوسها حلقة من الألواح تحت القاعدية (بمعنى أن الناحية القاعدية في الكأس تتكون من حلقة واحدة فوق اللوح المركزي الظهري) . || (اح) دودة حلقة (ج . ديدان حلقة = الحلقات) Annelid وهي

دودة يتكون جسمها من حلقات متتالية . || (ط) الحلقات اللبنيان اللبنيان Annuli fibrosi cordis هما حلقتان لبنيان تحيطان بالفتحتين الشريائيتين البطنييتين . || (اح) حلقي Annular أي جسم يظهر على شكل حلقات متتامة ويغلب استعمالها في وصف أوعية الخشب التي يكون تغلفها على صورة حلقات . || (ك) - Cyclic صفة للمركبات التي تتحد كل أو بمض ذراتها المكونة لجزيئاتها على شكل حلقة مغلقة مثل البنزين والفلون . || (اح) حلقات النمو Growth ring ومن أمثلتها الحلقات الثانوية في الخشب التي تعبر كل واحدة منها عن النمو في نخانة الخشب في خلال عام . || (ط) - « كابوت » Rings of Cabot حلقات بالكريات الحمر تصطبغ بالزرقة في بعض أمراض الدم . || ال- اللبني (في القلب) Annuli fibrosi وتقتصل عضلات الأذنين من عضلات البطنيين . || الحلاق Pharyngodynia . || (اح) تحليق Girdling قطع الأنسجة الخارجية في شكل حلقة حول محيط الساق . || ذو محالتي Capreolate . || الحلقات Annelida شعبة من الحيوان ، منها دود الأرض والعلق الطبي .

شم (زر) : حلق Dourine (F) يقال حلق الفرس يخلق حلقاً اذا سدف فأصابه هذا المرض . ويسمى البجل بالعامية . والفرنسية من درن العربية . ومعناها الوسخ « عن قاموس وبستر » . مرض خبيث من الأمراض المعدية يصيب الخيل في السفاد ويشبه الزهري في الانسان وسببه طفيلي من المثقيبات هو مثقبية الخيل Trypanosoma equiperdum

كوتس Cotes spirals هي المنحنيات التي تنشأ من مسار جسم قذف كيفما اتفق وكانت حركته بتأثير قوة مركزية تتناسب وعكس مكعب بعد الجسم عن المركز . || (ط) حمى الحلزونات Spirillum fever الحلزتين ميكروب لولبي الشكل . || حلزتين أصغر S. minus ويسبب حمى عضة الجرذ . || الحلزونية الراجعة Spirochaeta recurrentis ، Borrelia r. وهي ميكروب الحمى الراجعة . || - « شون ، الشنينة Spiroschaudinna bronchialis حلزونية تسبب التهاباً في الشعب .

حلف

مص (اج) : حلف Alliance (E) . || (تا) ال- المقدس Holy A. . || محفون Jury . || شم (زر) : حلف = حلفاء Alfa (F) (stipa) tenacissima (L) والواحدة حلفاء وحلفاء وحلفاء . عشب من فصيلة النجيليات يكثر خاصة



في الجزائر والمغرب والأندلس . يصنعون من ورقه حصراً وقفلاً وحبالاً ، ويستخرجون منها أليافاً وكاغداً . والكلمة الفرنسية من العربية . || حلفاء Stipe (stipa) جنس نباتات عشبية من الفصيلة النجيلية . || - ريشية S. plumeuse (s. pennata) . || - معروفة S. tenace (s. tenacissima) . || مع (تب) : محفو النداء = هيئة المحلفين Jury d'appel (F) .

حلق

مص (حض) : حلق = إطار Window frame (E) الهيكل المثبت في الجدار الذي يدخل فيه الباب عند إقفاله . || (اح) - الزهرة Gorge فتحة التويج عندما يكون أنبوية . || حلقة سنوية Annual ring تطلق على كمية الخشب التي تتكون في سنة ويتميز فيها نطاقان من الخشب . نطاق الخشب الربيعي ونطاق الخشب الصيفي وتتعاقد هذه الحلقات سنة بعد أخرى ويمكن بها تقدير عمر النبات في أكثر الحالات . || (ط) - الانقباض Contraction r. دائرة عضلية في جدار الرحم تنقبض حول جزء من الحمل فتعوق الولادة . || (مؤ) - دراسية Study group , Seminar (E) Groupe d'études , séminaire (F) . || مناقشة Discussion g. colloquium (E) G. de discussion , colloque (F) . || (هـ) - الأجر Anchor ring (E) هو السطح الناتج من دوران دائرة حول مستقيم لا يقطعها وفي مستويها . || (مر) - « جرافنبرج » Grafenberg r. وتوضع في الرحم لمنع الحمل . || - (زينا) Circle (of Zina) . || ال-

الاتفاقي Subrogation conventionnelle . ||
 - الشخصي S. personnelle . || - العيني S. réelle . || (اح)
 فجوات انحلالية Lysigenous cavities (E) تجاويف
 متكونة نتيجة لانحلال أو انقراض بعض الخلايا
 وتكون فجوة مكانها . || قنوات - ducts . قنوات
 مستطبة تتكون في أنسجة بعض النباتات كالصنوبر
 ويوجد بها إفرازات كالراتنج وغيرها .
 جر (فر) : حل بياني (مقابل) . Solution gra. (E)
 phique (F) graphique . || - الجبري
 للمعادلات S. algebrique des équations .
 algebraic s. of e. (المسألة) - Resoudre
 (un problème) = to resolve . || - المعادلة
 بالتقريب المتتالي R. une équation par approxi-
 mations successives = to solve e. by su. ap.
 محلول ايزوتونيكي . Solution isotonique =
 Isotonic s. . || - غروري S. colloïdale =
 Colloidal s. . || - المشبع S. saturée =
 saturated s. . || - النظامي S. normale =
 Normal s. . || محاليل صلبة S. solides =
 solid Solvant, dissol- = المذيب
 = solvant . || محلل Analyseur . ||
 = Analyseur A. du son = sound الصوت . ||
 = Analyseur A. de lumière الضوء المستقطب
 = a. of polarized light . || انحلال
 = Dissolution (F) (E) . || امثبات
 = Décomposi- (أو التحليل الكهربائي) -
 tion électrolytique = e.c.d. || تحليل
 Analyse = analysis . || - الى عوامل
 = Décomposition en facteurs = factorising
 توافقى Analyse harmonique = harmonic
 = analysis . || - السائل
 = Décomposition de D. des
 liquide = de. of liquid . || - السرعة
 = D. des vitesses = relation of velocities
 Analyse spectrales = spectrum analysis.
 = Décomposition des القوى = فك القوى
 = forces = resolution of forces . || -
 المتجهات d. des vecteurs = r. of vectors
 || تواصل تحليلي Extansion analytique =
 analytie ex. or a. continuation.
 مع (تر) : التحليل الآلي = - الميكانيكي
 = Mecha- nical analysis (E) .
 مد : تحليل عضوي (مقابل) - Organic de com-
 position (F) . || - كهربائي
 = Electrolysis (E) Analyse (F) Analysis (E)
 كوش (فل) : تحليل (1) رد الشيء الى عناصره
 المكونة له مادية كانت أو معنوية .
 ويستعمل أصلاً في الكيمياء والعلوم الطبيعية
 كما يستعمل في الذكاء وغيره من الظواهر النفسية .
 (2) التحليل في الهندسة هو التوصل الى العناصر التي
 يتوقف عليها محل مسألة رياضية . (3) يصطنع
 ديكارت من التحليل القاعدة الثانية من قواعد المنهج
 والغرض منه الوصول الى «الطابع البسيطة» التي هي أساس
 كل علم . (4) التحليل على ضربين : تحليل نظري

تؤدي الى الكشف عن كنه هذا الجسم سواء
 اُحلل الى عناصره أو لم ينحل . || - الكيفي
 Qualitative analyses الكشف عن وجود
 مكونات مادة ما دون تحديد كميته . || - الكمي
 Quantitative a. الكشف عن النسبة المئوية
 لمكونات مادة ما . || (هـ) - في الهندسة
 (Geometry) A. يطلق على التوصل الى العناصر
 التي يتوقف عليها حل مسألة رياضية . || - الى
 عوامل Factorisation هو وضع العدد غير الأولي
 على صورة ما مثل ضرب عددين أو عدة أعداد
 ليس بينها الواحد الصحيح مثل : $216 = 4 \times 6 \times 9$
 فإن كان كل عدد من هذه الأعداد أولياً فهو
 تحليل الى العوامل الأولية مثل :
 $216 = 2 \times 2 \times 2 \times 3 \times 3 \times 3$. ||
 - القوى Resolution of forces تحليل القوى
 في اتجاه ما هو إيجاد مركبات هذه القوى في
 هذا الاتجاه . || (فل) تحليلات (أنا لوطيقا)
 (E) Analytiques (F) Analytics اسم أطلقه
 أرسطو على فن التحليل المنطقي ، ومنه التحليلات
 الأولى (كتاب القياس) ويشتمل على تحليل
 القياس ، والتحليلات الثانية (كتاب البرهان)
 ويشتمل على شروط المعرفة العلمية والبرهانية .
 || (ط) - إحليل تحتاني Hypospadias فتحة
 بولية تحت القضيب . || (طن) انحلال
 (E) Disintegration استعالة نووية مقرونة بانبعاث
 الطاقة من النواة . || (فل) Désintégration (F)
 انتقال من المؤلف الى المختلف ، ومن الصحيح
 الى الفاسد . || (ق) - (الشركة)
 (F) Dissolution (d'une société) . || (ك)
 محلل Analyseur (E) هو الشخص المختص بتحليل
 المواد تحليلياً كيميائياً بقصد معرفة تركيبها أو
 خواصها أو تحقيق ذاتيتها . || (ضو) - A.
 وكل ما يختبر به الضوء المستقطب استقطاباً
 استوائياً . || محللة A. هو المنشور الذي يتلقى
 الضوء المستقطب بعد مروره في محلول ما لبتين
 الوضع الذي يخفي فيه الضوء . || (اح)
 محلول مركز Saturated Solution . || -
 مُشَبَّع Concentrated S. . || (ط) -
 ديكين Dakin's s. محلول مطهر . || -
 دوفرين Daufrene's s. وهو تعديل لمحلول
 ديكين . || - دونوفان Donovan s. وهو
 مكون من يودور الزرنيخ والزرنيق . || (ك) -
 عشيري Decinormal s. هو المحلول الذي يحتوي
 اللتر منه عشر الوزن المكافئ بالجرامات لل مادة
 المذابة كالمواضع والقلويات ويستخدم في معايرة
 سوائل أخرى . || - كفائي Normal s. المحلول
 الذي يحتوي اللتر منه على الوزن المكافئ الجرامي
 (بالجرامات) للمادة المذابة . || - كندي
 Condyl's fluid محلول يحتوي على برمنجنات
 الصوديوم أو البوتاسيوم ويستخدم للتطهير . || -
 مكافئ Equivalent solution . || (ق) خلول
 الأجل Échéance du terme (F) . || -

المقد D. du contrat (F) . || إحلال
 Substitution . || (ك) إحلال Replacement
 استبدال ذرة أو مجموعة بذرة أو مجموعة أخرى
 مثل إحلال الكلور محل ايدروجين غاز الميثان لتكوين
 مركبات إحلالية . || (جي) التحلل
 (E) Decomposition (Rotting) تكسر الصخور
 كياوياً (ب عوامل التعرية) . || (ك) - = تحليل
 = انحلال D. هو تحليل مركب الى العناصر التي
 يتكون منها أو الى مركبات أبسط منها ويكون
 هذا التحليل بوسائل مختلفة منها الحرارة والكهرباء
 أو فعل البكتريا . الخ . || (اح) - الدم
 Haemolysis خروج الهيموجلوبين من كريات
 الدم الحمر بسبب تلف الغشاء الخارجي لهذه الكريات .
 || (صح) - كهربي Electrolysis . || (ك)
 - الذاتي Autolysis التغيرات التي تنشأ على
 مكونات الأنسجة بعد الوفاة بسبب الأتيمات
 الموجودة في الجسم أو ذوبان الخلايا في سائلها .
 || (فل) تحليل Analyse (F) Analysis (E)
 منهج عام يراد به تقسيم الكل الى أجزائه ورد
 الشيء الى عناصره المكونة له . ومنه الرياضي ،
 وقد استعمله اليونانيون في البرهنة الرياضية ،
 وعززه ديكارت في منجه . ومنه الطبيعي
 ويستعمل أصلاً في الكيمياء . ومنه التحليل النفسي
 (E) Sycho-Analysis (فرويد) والتحليل القسدي
 (F) Analyse intentionnel (هوسرل) ، وتحليل
 الظواهر العقلية ، والتحليل النحوي Analyse
 grammaticale . || قضية تحليلية Analytique
 (proposition) عند كانت : هي القضية التي
 يكون محمولها متضمناً في موضوعها بالضرورة ،
 مثل قولنا : كل جسم ممتد ، لأن مفهوم الامتداد
 متضمن في مفهوم الجسم . || - أو تحليلي
 (E) Analytique (F) Analytic (E) - يطلق
 (بصفة الجمع) على اسم كتاب من كتب
 أرسطو المنطقية . ٢ - ويريد به «كانت»
 دراسة الصور الأولية للادراك الذهني ، ومنه :
 (F) A. Transcendentale . || (اج) -
 حدي Marginal Analysis (E) . || (جي) -
 - التالفي Petrofabric a. الدراسة الجيولوجية
 التي تهدف الى تفهم أصل وطريقة ترتيب الوحدات
 التي تتكون منها الصخور وكذلك الحركات المتسببة
 في ذلك . || (حر) - حراري تمايزي (ت.ح.ت)
 (D.T.A.) Differential thermal a. وتحديد
 بعض أنواع المعادن والمواد الكيميائية باستعمال
 طريقة التحلل الحراري . || (ط) - ال - السوموي
 Toxicologic a. . || (فل) - ترنسندالي
 (F) Analytique transcendentale يريد به
 كانت دراسة الصور الأولية للادراك الذهني ، وهو عنده
 أحد قسمي المنطق الترنسندالي . || (ك) - (محلل) :
 (E) Analysis (to analyse) هو أن يرد المرء
 الجسم الى مكوناته أو عناصره . ولما كان هذا
 يعين على تحقيق هويته ، فقد شاع استخدام هذا
 المصطلح على الطرق الكيميائية والطبيعية التي

الأولى . والأول رمز للثاني . وينطوي المضمون الكامن على الرغبات المكبوتة . || - اليقظة. **Rêverie** **Dreaming** ثرود الذهن وانسلاخه عن العالم الخارجي توأكبه مجموعة من الهواجس والخواطر وتقع أحلام اليقظة بين حدود الأحلام وبين هذيان الخيلة المريضة الناتجة عن اضطراب أحوال النفس.

شق (ط) : حَمْل = قرادة الجرب **Acarus(E)** . || - جربي **A. Scabiei** . || حَمَلَة **Nipple** . || - - الثدي = رضاعة **Teat** || حليمية **Caruncle** . || - آسيّة الشكل **G. Myrtiformis** . || - خيطية **Papilla** . || - كاسية **Circumvallate P.** || - كئيبة **Fungiform p.** . || التهاب الـ **Papillitis** . || حليمي **Papillary** . || الشكل **Papilliform** . || ورم - **Papilloma** . || شم (زر) : حَمَلَة = طَبْنِي **(F) Trayon** في الخف والظلف والحافر والسبع . وهو طرف ضرع الانثى الحلوبة الذي يخرج منه اللبن .

حلمأ

مص (ك) : يحلمىء (يحلل بالماء) **(E) Hydrolyse, to** الفعل الدال على المصدر الثاني . || حلماءة (التحليل بالماء **Hydrolysis** هي أن يتحلل ملح باتحاده بالماء إلى الحامض والقاعدة المكونين له . وبذلك يصير محلول هذا الملح في الماء قلوباً أو حامضياً ويتوقف ذلك على درجة تأين كل منهما) .

حلا

شم (زر) : حلاوة = مِعْقَد = بنقرياس **(F) Pancréas** الأولى مشهورة أقرها جمع مصر أخيراً ، والثالثة معربة . غدة كبيرة وراء المعدة تفرز عصارة خاصة حيوية .

شق (ط) : تحلون الدم **(E) Glycemia** . || حلون = غليسرين **Glycerine** .

شي (ث) : حلي = حليّة **(F) Bijou** || حلي المرأة **Atour** . || حلية زائفة **Clinquant** . || - ماسية **Briquette, brillolette, brignolette** . || محلى (بالذهب أو الفضة) **Lamé** .

مص (تا) : الحلوان **(E) Relief** رسم انتقال الإقطاع ، كان يؤديه التابع عند وفاة السيد - أو ابن التابع عند وفاة التابع كما يتم تجديد المقعد بمجازة الإقطاع بعد انقضاء أجل الحياة .

حمأ

مص (جن) : حمأ **(E) Oozes** طين أسود في قاع المحيط يتكون من بقايا الأنواع المختلفة للبلاكتون ومن رماد بركاني حملته الرياح ثم غاص إلى القاع . || - الجلبرين **Globigerina O.** الطين الذي يكسو قاع المحيط على أعماق بعيدة . || - راديولي **Radiolarian O.** نوع من الصلصال الأحمر لا يوجد إلا في قيعان المحيطات المدارية العميقة . ويتميز باحتوائه على كثير من البقايا العضوية السليكية ، وبخاصة متحجرات الحيوانات الصغيرة المعروفة بالراديولاريا .

شم (زر) : حَمَأ = عَنَاء **(E) Vase** حنيط من

كيفي أو وصفي **A. qualitative** . || - كيميائي **A. chimique** . || إحليل **Urètre** مجرى البول الخارجي ، وهو قناة بين المثانة وفتحة الإحليل يخرج منها البول . || (رج) : إنحلال = تفسخ **Décompo-** **sition, Pourriture (F) Decay (E)** المادة الحشبية بتأثير الفطور أو المواد الكيميائية أو الحرارة . « وفي النص الفرنسي ذكر لمراحل التفسخ وهي المرحلة البدائية والمتوسطة والمتقدمة والنهائية ولم نترجمها . || - البادرات **Fonte des semis (E) Damping off (F)** تلف البادرات « أي صفار الفراس الناشئة من البزور » لاصابتها بفطر يسبب تعفن السوق والجذور .

شق (ط) : اخصائي بالتحليل = محلل **Analyst (E)** . || - بالتخدير (علم النفس) **Narco-analy** . || - إنحلال = تحلل = تفكك المادة = فساد **Decomposition** . || - اضمحلال = فناء = تحلل **Dissolution** . || - الدم **Lag Tooth** . || الكريات الحمر **Hæmolysis** . || خاصة الحلول = التحال **Osmosis** . || ضغط حلولي **Osmotic Pressure** . || محلول **Solution** . || - رنغر **Ringer's s.** . || - لوغول **Lugol's s.** . || حالة عنقودية **Staphylococci** . || غير منحل **Insoluble** . || إحليل **Urethra** || استئصال الـ **Urethrectomy** . || التهاب - **Urethritis** . || التهاب المثانة و - **Urethrocytitis** . || تحتاني **Hypospadias** . || تصنيع الـ **Urethroplasty** . || خزع - **Urethrotomy** || خازع - = مبيض - **Urethrotome** . || فوقاني **Epispadias** . || منظار الـ **Urethroscope** || إحليلي **Urethral**

حلم

مص (اج) : حلم (مقابل) **(E) Dream** . || (نف) - اليقظة **(Reverie) Day-Dreaming** ضرب من التخيل يرخي الفرد فيه العنان لنفسه ، فيهم بين صور خيالية لذينة مشبعاً برغبات لم تشبع في الحياة الواقعية . || (جي) الحلمة **Mamelon** نتوء نصف كروي يقوم فوق بروز يميز الأوراح البين قدمانية في درقات الغنغانيات ويكون قاعدة لالتصاق القضيب بالدرقة . || (حض) - الصناعية = البزازة **(F) Sucette** أداة من الجلد ونحوه يعطل بها الطفل الرضيع فيمتصها في غير أوقات الرضاعة . || (ط) حلمي **(E) Papillary** . || ورم - **Papilloma** . || حليمية بقعية **Papillo macular** . || العضلات الـ **Papillares, musculi** . || إلمعات المتراسية **Circumvallate papillae** ثمانية بروزات على ظاهر اللسان في صف .

كوش (فل) : حلم **(E) Dream (F) Rêve** (١) ما يراه النائم من صور ذهنية حسية تتتابع عادة بدون ربط ولا نظام منطقي (٢) مضمون الحلم **contenu du rêve** : تيز مدرسة التحليل النفسي بين المضمون الصريح **Manifeste** كما يراه النائم وبين المضمون الكامن **Latent** الذي يكشف تأويل الأحلام عن دلالاته

وتحليل واقعي . الأول يجري في داخل الذهن فحسب والثاني يتم في واقع التجربة . وينبغي التمييز بين التحليل والقسمه **division** من حيث أن التحليل يؤدي إلى اكتشاف العناصر والأصول ومن ثم فأنه يعرفنا بالعلمة . أما الأجزاء في القسمه فمقدارها من التركيب يساوي تماماً مقدار الأصل المحلل ولهذا فان القسمه لا تفسر شيئاً . || - نفسي **(F) Psychoanalyse (E) P.is** (١) طريقة ابتدئها سيجموند فرويد لعلاج الأمراض النفسية . يتولى « أن التحليل النفسي وليد الضرورة الطبية ، فهو يرجع إلى الحاجة إلى إسعاف ضحايا الأمراض العصبية الذين لا يمكن أن يسعفهم العلاج بالراحة أو الحمامات أو الكهرباء » (٢) تقول أنا فرويد « إن مهمة التحليل النفسي...

هي الوصول إلى اعتمق معرفة ممكنة للمنظمات الثلاث التي اعتقد أنها تكون في مجموعها الشخصية السيكولوجية ودراسة العلاقات المتبادلة بين بعضها بعضاً ، وبينها وبين العالم الخارجي ، أي فيما يختص بالآنا **(E) Ego** الكشف عن محتوياته وحدوده وظائفه ، ثم وصف التأثيرات الصادرة من العالم الخارجي ومن هو **Id** ومن الآنا الأعلى **Super-Ego** والتي أدت إلى تكوينه . أما فيما يختص بالهو فليتنا أن نقف على ما يتضمنه من غرائز وان تتبع كل التغيرات التي تعترى هذه الغرائز . || - حلول **(FE) Incarnation** من المشبهة من مال إلى مذهب الحلوبة وقال يجوز أن يظهر الباربي تعالى بصورة شخص . والغلاة من الشيعة مذهبهم الحلول . ثم الحلول قد يكون مجزء وقد يكون بكل . || - انحلال **Dissolution** (١) عكس التطور ، أي تفرق العناصر المؤلفة ، بل عودة العناصر المترعة إلى التجانس . (٢) عند لالاند هو ارتداد المتنوعات المتنازعات إلى وحدة عليا هي ترق وتقدم ، ثم عاد لالاند فأبدل كلمة **Dissolution** بكلمة **Assimilation** أي التمثيل ، أو التحول من الاختلاف إلى التشابه وبكلمة تراجع **Involution** . || تحليلي **(E) Analytique (F) A.c** (١) عند أرسطو التحليلي هو المنطق الصوري . والتحليلات الأولى والثانية تكون الجزء الثالث من كتاب « الأورغانون » . والتحليلات تدل بالذات على تحليل القياس إلى أشكاله . ولكن أرسطو لا يمنع من إطلاق هذا اللفظ بحيث يشمل تحليل القياس إلى قضايا والقضية إلى الفاظ . (٢) تحليل ترنسندنالي **Anal-ytique transcendentale** : يقصد به كانظ تفسير الأحكام العلمية أي التركيبية القبلية . وهو ينقسم إلى قسمين : تحليل المعاني وتحليل المبادئ . تحليل المعاني يدور على ثلاثة أمور : المقولات واستنباط المقولات والرسم الترندننتالي أما تحليل المبادئ فيتأدى إليه كانظ من تحليل المقولات .

شم (زر) : تحليل = حل **(F) Analyse** لم اجيد في المعاجم سوى الفعل الثلاثي ، أما التحليل فقد شاعت . وأقرب جمع مصر ان فعل المضعف مقيس للتكثير والمبالغة . فتريق عناصر الجسم لمعرفة انواعها أو معرفة مقادير هذه الأنواع . || - الأتربة **A. des terres** . || - كمي **A. quantitative** . || -

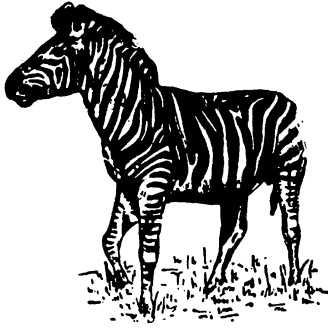

والبر لأن فيه من صفاتها. والعلمية الثانية اسم جنس الفرس لأنه كان يجعل في هذا الجنس قبل ان يسميه بعض العلماء باسم جنس مستقل وهو هيو تفرس، أي الفرس الببري : جنس حيوان من ذوات الحوافر وفصيلة الخيل معروف بألوانه المخططة . || قبان = غير قبان Cloporte commun (F) Oniscus asellus (L) دوية من القشريات الصغار المبذولة . || وحشي = الوحش = فرأ Equus hemippus (L) hémippe de Syrie هو الفراء وحمار الوحش عند العرب. وينسب بعض العلماء إلى سورية . ولذا سماه صاحب معجم الحيوان فرأ الشام والأرجح أنه انقرض ولم يبق له أثر في الشام وبأيدته . || حمار = أتان (F) Anesse ج حمار وأتان . أنثى الحمار . || حمر = حمر = Ânés = Asiniens وقد يقال حمارية . || تسافد = نزو الحمار على الأتان Baudouinage وهو أيضا اسفاده وإزأؤه . || سلالات = عروق = Asines «Races» . يحمور Chevreuil (F) Capreolus capra ou Gervus capreolus (L) حيوان لبون مجتر من فصيلة الأيائل . || Hémoglobine (F) من وضع جمع مصر . مادة آحية «زلالية» يتألف منها المنصر الملون في دم الفقريات . كوش (فل) : حمار بوريدان Buridan's Ass (E) Ane de Buridan (F) يعزى إلى بوريدان ، وهو من فلاسفة العصر الوسيط ، قوله ، في معرض الكلام عن الحرية ، إن الانسان إذا نوحى أمام داعيين متشابهين ، استطاع أن يخرج من التردد بينهما لا كالحمار الذي وجد أمام طعامه وشرايه على مسافة واحدة منه ، فمات جوعاً وعطشاً لعدم استطاعته الاختيار .

حص

مد: تحمّس (مقابل) (F) Rigorisme (religieux).

حص

شق (ط): حشمة = خيط حشمة (E) Catgut . خيط جراحي . || - معلقة بالايودين Iodine C. || - بالفورمالين Formalin C. || - بالكروم Chromicized C. .

حص

شم (زر) : حمصيص (L) Rumex pictus Fors عن شونيفرت وبوست . وفي ج ه من كتاب النبات لأبي حنيفة : الحمصيص بقلة حامضة تجعل في الأقط . بقلة برية من أنواع الحياض ومن الفصيلة البطباطية تنبت في الأتربة الرملية من بادية الشام وساحله ،

منها . || - آجري R. - brique . || - أرجواني R. - pourpre . || - أسمر R. - brun . || - برتقالي R. - orange . || - خمري R. - Bordeaux . || - عقيقي R. - incarnat . || - قرمزي R. - carmin . || - مصفر R. - capucine . || - وردي R. - rose . || - ياقوتي أحمر R. - rubis . || الحمرء Alhambra قصر أندلسي معروف في غرناطة .

جر (فر): تحت الأحمر = تحمّر Infra - rouge (F) Infra - red (E).

شق (ط): حمرة = داء الحمرة (مقابل) Erysipelas (E). || - القانئة Carmine . || - بيضة حمراء Frythruria . || - رؤية Frythrospia . || حميرة = نظيرة الحمرة Erysipeloid . || - حمراء = نظيرة الحمرة Rubeola . || - حميرات = موريات (ادوية) Rubefaciants .

شم (زر) : حمر = كفسر . قفسر . قفسر اليهود . زفت البحر Bitume (F) يستعمل في منع بعض الحشرات ان ترتقي سرور الكرم . وكان يستعمل لهذا الغرض في أيام ابن البيطار . أنظر مادة قفسر اليهود في المفردات . وللحمر شبه بالعبرية . والكفر أشباه بالأكدية والآرامية والعبرية والأرمنية وغيرها . || حمرة الشجر Rouge des arbres مترجمة . أمراض مختلفة الأسباب تحمر منها الاوراق . || - الكلب Rouge du chien مترجمة . مرض جلدي . || - الورق Rougeot مرض يصيب أوراق الكرم فتضرب إلى حمرة . || حمار Equus asinus (L) حمار أحمر وحمير وحمور . حيوان داجن



طويل الأذنين أصغر من الفرس . من فصيلة الخيليات . || حمار أفريقي Equus Asinus Africanus (L) من سلالات الحمير . إليه تنسب حمير مصر والشام والمغرب . || - أروبي E. A. europæus من سلالات الحمير . ينسب إليه حمار بواتو في فرنسة . || - الضراب = فعل الحمير = غير Baudet (F) يصلح للنزول على الأتان ، وللنزول على الحجر لتوليد البغال . || - عتاني = الزرد Zèbre (F) Hippotigris ou Equus العربيات مولدة أو حديثة لم أجد لها في المعجمات ولا في حياة الحيوان . وجاءت العتاني في صبح الأعشى والزرد تشبيهاً لحطوطه بزرد الحديد أي الدرع المزروعة ، وهي حديثة . والفرنسية من لغات كنفو في افريقية . والعلمية الأولى منحوتة من اسمي الفرس

التراب والمواد المضوية يرسب في البرك والمناقع والأنهر ومجارى السيول وغيرها. وهو غني بالأزوت .

حمم

شم (زر) : حمميات (F) Borriginées فصيلة الحمم أي اسان الثور من ذوات الفلقتين ، تشمل الحمم ورقيب الشمس وحشيشة الرثة وأذن الفار



والسفتيون .

حمم

مص (جغ) : حمادة (E) Hammada-Hamada صحراء صخرية مرتفعة أزاحت الرياح ما عليها من الرمال والقبار . || (مر) حميد Benign . || ورم B. tumour .

شم (زر) : محموديات (F) Convolvulacées (عن پوست ، نسبة إلى المحمودة أي السمونيا. وكان يمكن تسميتها اللبلابيات نسبة إلى اللبلاب . وغلط احد ندى ومن تبعه في تسميتها الفصيلة العليقية .



فصيلة نباتية من ذوات الفلقتين وحيدات التويحية فيها اللبلاب والمحمودة وشب النهار والقلقاس والبطاطا الحلوة والدودية الخ . || محمودة = سمونيا (F) scammonée (L) scammonia C. المفردات . وسمونيا عربية وسريانية من كلمة يونانية مجهولة الاصل. نوع يستخرجون منه صمغاً راتنجياً شديد الأسهال . شق (ط) : حميد = سليم (E) Innocent .

حمم

مص (مر) : الحمرة (E) Erysipelas . || - البصر Erythrospia . || شبه ال - Erysipeloid التهاب جلدي أو حمامي خفيفة ناتجة عن العدوى من مواد حيوانية ميتة وتصيب الجزارين والساكنين وطلبة التشريح . || الاحمرار Rubor . || (ط) الكريات الحمر Erythrocytes (= Red blood cells) كريات الدم الحمر . || تكوّن - Erythropoiesis عملية تكون الكريات الحمر داخل النقي الأحمر . || (فل) حمار بوريدان (F) Ane de Buridan حجة لتأييد جرية الاختيار ، ومؤداها أنه لو لم تكن هناك هذه الحربة ووضع حمار على مسافة واحدة من الماء والعلف ما استطاع ان يرجع جانباً على آخر ومات جوعاً وعطشاً .

شي (ث) : أحمر = لامع = قاني (F) Rutilant . || Rouge و للون الأحمر قائمة من ألوان متقاربة

ويتقبلها الانسان ، وترعاها الابل والغنم .

حمض

مص (ك) : حمض (ج . أحماض) = حامض (ج) .
 حوامض (Acid (E) هي المادة التي تذوق في
 اللذائق وسبب هذه الخاصة وجود أيونات
 أيديروجينية أثرها واضح في المحلول . || -
 الأدينيليك Adenylic a. مركب من المركبات
 التي يحتويها ازيم الزيماز ، وتركيبه معقد إذ يحتوي
 على عنصرى النتروجين والفسفور علاوة على
 الكربون والأيديروجين والاكسجين . || -
 الأدينيك Adipic a. مركب وسطي
 (Intermediate) هام ينتج اثناء صناعة النيلون ،
 ورمزه الكيماوي ك٦ يد١٠ ا١ وهو حامض ثنائي
 القاعدة . || - الأدينيليك Adenylic a. مادة توجد
 في نواة الخلية تتكون من الأدينين وسكر الريبوز
 وحمض الفوسفوريك . || - الأنثرانيليك
 Anthranilic A. مركب ينتج من إحلل مجموعة
 أمينية ومجموعة كربوكسيلية محل ذرتي أيديروجين
 في جزئي البنزين . || - البنزويك او - الجاويك
 Benzoic a. مركب كيماوي يتسامى عند تسخين
 الصمغ الجاوي وكان معروفا لدى الكيماويين العرب
 وتركيبه الكيماوي ك٦ يد١١ ك١١ يد١١ . || -
 الأيدراكريليك Hydracrylic a. حمض عضوي
 سائل شرابي القوام عديم اللون صيفته الكيماوية
 (ك يد١١) ايد ك١١ يد١١ . || - الباربيتيوريك
 Barbituric a. حمض عضوي تستخدم مشتقاته
 نموفاً ومهدناً للأعصاب . || - البان
 Behenic a. حامض عضوي رمزه الكيماوي ك٢١
 يد١٣ ك١٣ أيد يمكن استخلاصه من زيت البان .
 || - البلرجون Pelargonic a. حامض عضوي
 دهني ينتج من أكسدة حامض الأوليك . يذوب
 في الماء والكحول والأثير صيفته الكيماوية
 ك١١ يد١١ . كثافته ٠٠٩١ ينصر عند درجة
 ٢١٨ ٩ م°١٢ ويفلي عند درجة ٢٥٣ م° . || - البلفنيك
 Palmitic a. حامض عضوي دهني يوجد في الزيت
 والدهون كزيت النخيل . وزنه الجزيئي : ٢٥٦,٣
 وصيفته الكيماوية ك١١ يد١١ . كثافته ٠٠٨٥٣
 ٢٣٢١٦ م°١٢ وينصر عند درجة ٦٢ م° . || - البنزويك
 المثيلي المتوي Meta methyl benzoic a. المركب
 المشتق من حمض البنزويك بإحلال مجموعة المثل
 في الوضع المتوي . || - البيوتيريك Butyric acid
 أحد الأحماض الدهنية صيفته الكيماوية ك٦ يد١٠ .
 ك١١ يد١٠ . ويوجد في الزبد على هيئة استر
 الجليسيريلي . || - الجليكزليك Glyoxylic a.
 حمض ينتج بأكسدة حمض الجليكوليك فتتحول
 مجموعة الكحول الأولى إلى مجموعة ألدهيد وصيفته
 الكيماوية ك١١ يد١١ .
 ك١١ يد١١ . || - خامسي (فاليريك)
 Pentoic a. (Valeric a.) حمض عضوي دهني .

صيفته الكيماوية ك٦ يد١٠ أ١ . وزنه الجزيئي :
 ١٠٢,١ . || - الراجنيك Ramigenic a.
 حمض صيفته الكيماوية ك٦ يد١٠ أ١ .
 وينتج من فطر البنسيليوم الشارليسي . || -
 سلفونيك البنزين Benzene sulphonic a.
 مركب متميع صلب عديم اللون يحضر بتسخين
 البنزين مع حمض الكبريتيك المركز وصيفته
 الكيماوية : ك٦ يد١٠ ك٦ يد١٠ . || - سلفونيك
 الكافور Camphorsulphonic a. المادة الناشئة
 من معالجة الكافور بحمض الكبريتيك المركز في
 ظروف خاصة . || - السيانيوريك Cyanuric a.
 مادة بيضاء تنتج بتسخين البولينا صيفتها الكيماوية
 (ن ا ك١١) ك١١ . || - السيروتيك Cerotic a.
 حمض عضوي دهني صيفته الكيماوية ك٦ يد١٠
 ك١١ أيد١٠ . || - السيناميك Cinnamic a.
 حمض غير مشبع من الأحماض الأروماتية أحادي
 المجموعة الكربوكسيلية يوجد في صمغ الاستوراكس
 وفي البلاصم . || - الصمغ الجاوي = - البنزويك
 Benzoic a. حامض عضوي رمزه الكيماوي
 ك٦ يد١٠ ك١١ يد١٠ وهو مادة صلبة متبلورة ذات
 رائحة عطرية خفيفة ينصر في درجة ١٢١ م°
 ويمكن استخلاصه من الصمغ الجاوي . || -
 الطرطريك اليميني Dextro-tartaric a. ضرب
 من حمض الطرطريك له قوة تحويل الضوء
 المستقطب إلى اليمين . || - الفلمينيك Fulminic a.
 حمض عضوي تستخدم بعض أملاحه كمواد باذنة
 لفرقة مواد أخرى مفرقة أكثر ثباتاً وذلك
 بالطرق مثل فلينات الزئبق . || - الكبرونيك
 Caproic a. حمض دهني حيواني سائل صيفته
 الكيماوية (ك٦ يد١٠) ايد١٠ ك١١ يد١٠ .
 م°٢٠٥ . || - الكبريك Capric a. حمض عضوي
 من الأحماض الدهنية يستخرج من زيت جوز
 الهند صيفته الكيماوية ك٦ يد١٠ ك١١ يد١٠ . || -
 الكبريليك Caprylic a. حمض عضوي من
 الأحماض الدهنية رمزه الكيماوي ك٦ يد١٠ ك١١ يد١٠ .
 || - الكربوليك = فينول Carbolic a. - phenol
 مادة عضوية توجد في قطران الفحم لها تأثير
 حمضي ضعيف وتستهلك مطهراً . || - الكريزوفانيك
 Crysophanic a. حمض عضوي يوجد في جذور
 الراوند وأوراق السامكي وله تأثير طبي مهبل .
 || - المليسك Melissic a. حمض دهني أحادي
 القاعدة صيفته الكيماوية ك٦ يد١٠ ك١١ يد١٠ .
 يوجد في شمع الصل وينصر عند درجة ٩٠ م° لا
 يذوب في الماء ويذوب في الكحول والأثير . || -
 الهيبيوريك Hepuric a. حمض عضوي نيتروجيني
 أحادي القاعدة يوجد في بول الحيوانات وخصوصاً
 بول الخيل وصيفته الكيماوية ك٦ يد١٠ ك١١ يد١٠ .
 ك١١ يد١٠ . || - هينك Hyenic a. حمض عضوي
 دهني متبلور رمزه الكيماوي ك٦ يد١٠ ك١١ يد١٠ .
 يوجد في دهن الضع وفي دهن الصوف وغيرها . || -
 (اح) - المالك Malic a. حمض عضوي تنتجه
 بعض النباتات . || (ط) - تيرويل جلوتامي

Pteroylglutamic a. = عامل مضاد للأنيميا
 Anti-anemic factor = وهو العامل المضاد
 للأنيميا ويسبب فقدته حدوث الأنيميا الخبيثة . || -
 النووي A.,Nucleic A. المكون الأساسي لنواة الخلية
 ويدخل في تركيب بعض جسيمات سيتوبلازم .
 || (ك) ألو - السيناميك Allocinnamic a. إحدى
 الصور البنائية لحمض السيناميك . || صامد للحمض
 (للحامض) Acid proof صفة للمادة التي لا تتأثر
 بالأحماض . || (اح) حامض الأسكوروب =
 الأسكروبيك Ascorbic a. وهو فيتامين ج .
 || (صح) ال - الدبالي Humic a. || - الدردياري
 Ulmic a. || (ط) - الأستيل ساليسيليك
 Acetylsalicylic a. وهو الأسبرين . || -
 المنديك Mandelic a. وهو مطهر للبول
 يستخرج من زيت اللوز المر . || - الهوموجنتسي
 Homogentisic a. حامض يوجد في البول
 ال - الكيتوني ، بسبب نقص تأكسد التيروسين
 لفياب خبثه . || (ك) - الأبياتيك =
 حامض السيلفيك Abietic a. = sylvic a. حامض
 ثنائي التربين تركيبه الكيماوي ك٦ يد١٠ ك١١
 يساعد على عمليات التجبر الخاصة بحمض اللاكتيك
 والبيوتيريك . || - استياريك Stearic a. هو
 حمض أحادي القاعدة يوجد متحداً بجليسرين
 الزيت والدهون صيفته الكيماوية ك٦ يد١٠ ك١١ يد١٠ .
 ينصر عند درجة ٦٩,٣ م° ويفلي عند ٢٨٣ م°
 لا يذوب في الماء ويذوب في الكحول والأثير ،
 وتستخدم المادة في الشموع . || - الأكريديك
 Acridinic a. = (حامض الأكريديك)
 Acridic a. حامض ينتج من أكسدة الأكريديك .
 || - أوليك (زيتيك) Oleic a. حامض
 عضوي دهني غير مشبع وهو عبارة عن إر عديمة
 اللون كثافته ٠٠٨٩١ وينصر عند درجة ١٤ م°
 ويفلي عند ٢٨٦ م° ، لا يذوب في الماء ، ويذوب
 في الكحول والأثير ، صيفته الكيماوية ك٦ يد١٠
 ك١١ يد١٠ . || - أوانثيلي Oenanthylic a.
 حامض دهني أحادي القاعدة زيتي القوام له رائحة
 كريمة ينصر عند درجة ٩٠ م° ويفلي عند
 درجة ٢٢٣ م° لا يذوب في الماء ويذوب في
 لكحول والأثير والكلوروفورم وصيفته الكيماوية
 ك٦ يد١٠ ك١١ يد١٠ . وهو ك٦ يد١٠ ك١١ يد١٠ .
 || - الإيدرو = حديدي = سيانيك ، A.
 Hydroferricyanic حامض فرضي صيفته الكيماوية
 يد١٠ ح (ك ن) الذي تشتق منه أملاحه مثل :
 « سابيند حديدي البوتاسيوم » . || - الإيدروفلو -
 سيليسك A.,Hydrofluosilicic مركب ينتج من
 تفاعل فلوريد السليكون والماء وصيفته الكيماوية
 يد١٠ ح فل ١٠ . || - الإيدروجرافتيك
 A.,Hydrographitic المركب المنتج من اختزال
 حامض الجرافتيك بواسطة يوريد الأيدروجين . || -
 « إندروكسيل أمين - ثنائي السلفونيك »
 A Hydroxylamine disulphonic أحد المركبات
 المنتجة من تفاعل ثاني أكسيد الكبريت مع حامض

|| - ثنائية الكربوكسيل Dicarboxylic a أحماض عضوية بها مجموعتا كربوكسيل Dichlorodiethyl sulphide = mustard gas . || - دهنية Fatty acids مجموعة من الأحماض العضوية بها مجموعة كربوكسيلية أو أكثر وبمضها يكون مشبهاً والبعض الآخر غير مشبع وبعض هذه الأحماض يدخل في تركيب الزيوت والدهون . || - الريزورسيليك Resorcylic a: مجموعة أحماض الثنائي أيدروكسي حمض البنزويك صيفته الكيماوية كـ يد (أيد) كـ ايد ويوجد منه ثلاثة أنواع متشابهة . || تقدير الأحماض Acidimetry تعيين كمية الحمض الموجود في محلول بمعادلتها بمحلول قلوي معروف القوة .

شم (زر) : حامض = حمض (F) Acide جسم مركب يمتزج صياغ الطرنشول الأزرق . والحوامض ثلاث فئات : الأولى التي تتألف من جسمين بسيطين أحدهما الهيدروجين كالحامض الكلوهدريك والثانية التي تتركب من ثلاثة أجسام يكون اثنان منها الأكسجين والهيدروجين كالحامض الكبريتيك والحامض الآزوتي . والثالثة التي تتركب من الكربون والأكسجين والهيدروجين ، وتسمى الحوامض العضوية كالحامض البنزيك والحامض الليمونيك . || - بوريك A. Borique يستعمل أحياناً لحفظ الزيت والحمر وغيرها . || - قاحيك «Acide» Malique حامض عضوي يكون في كثير من الثمار ولا سيما في التفاح والحصرم . || - خليك A. Acétique هو مادة الحط الاساسية . || - سلفوريك كبريتيك A. Sulfurique ou Huile de vitriol سائل زيتي الشكل لا لون له ولا رائحة شديدة التأثير في المعادن . يستعمل في صناعة سجاد صكربينات التوشاخر وسجاد السوبر فضفات وغيرها . || - سلفور - كبريتو A. Sulfureux غاز سام مخنق يستعمل في مداواة بعض الامراض الفطرية . وتعالج الحمز به . || - طرطريك A. Tartrique حامض عضوي ينشأ في الثمار ولا سيما في العنب . || - غضبيك A. Galli «Acide» حامض عضوي يكثر في أعضاء كثير من النباتات كالبلوط والسبانخ . || - فنتيك او فينيك A. Phénique جسم صلب متبلور ابري الشكل حريف شديد الرائحة ، يستعمل محلوله مطهراً ومضاداً للطفيليات . || - لبنك A. La-ctique حامض يحصل من تخمر اللبوز أي سكر اللبن بتأثير الخمائر اللبنية ، وهو مطهر . || - هيبوريك A. Hippurique حامض عضوي يكثر في بول آكلات العشب ولا سيما الفرس . || حماض Oscillé (F) Rumex (L) يطلق لفظ الحماض على هذا الجنس وعلى الجنس المسى Oxalis . جنس نباتات عشبية من الفصيلة البطباطية له أنواع تثبت برية في أنحاء الشام . وبعضها تزرع وتعد من البقول الزراعية كالأنواع التالية : - معروف = - بستاني O. commune - Aigrette - Surelle (F) R. acetosa (L) ينبت برياً ويزرع لحموضة ورقه وهو معمر . || - إسفاخي = سلق بري = البر

والأعشاب وغيرها على سطح التربة وهي تصلحها . || - الدردي = الطرطريك Tartaric a حامض عضوي صيفته الكيماوية (كـ يد ١٠٠) توجد منه أربعة أنواع متناظرة . والنوع العادي بلوراته شفافة وتتصهر عند درجة ١٧٠° م ويذوب في الماء والكحول . ويوجد عادة في أنسجة الفاكهة والخضر . || - الرابنيك Rapinic a حامض غير مشبع أحادي القاعدة وهو متشاكل مع حامض الأوليك . || - فلري = حامض فلريك Valeric a. حامض دهني له عدة نظائر . صيفته الكيماوية (كـ يد ١٠٠) والحمض العادي سائل يغلي عند درجة ١٨٥° م ويتجمد عند ١٩° م . || - المرستيك (البسباميك) Myristic a. حامض عضوي أحادي القاعدة ويوجد في كثير من المواد الدهنية كزيت جوزة الطيب وزيت جوزة الهند وغيرها . صيفته الكيماوية كـ يد ١٠٠ ويغلي عند درجة ٢٥٠° م لا يذوب في الماء ويذوب بنسبة ضئيلة في الكحول أو الأنيسر . || - النمل = الفورميك Formic a. حامض عضوي صيفته الكيماوية يد كـ أ أيد وهو سائل كاره عدم اللون رائحته نفاذة . يوجد عادة في النمل وبعض الحشرات والنباتات ينصهر في درجة ٨٦° م يغلي في درجة ١٠٠° م . || - تعتيق بال - A. aging تعتيق الأقمشة الصبوغة بمالجتها بالبخر في وجود أنجرة حامضية بقصد تثبيت اللون . || تليد بال - A. milling إحدى عمليات تجهيز المنسوجات الصوفية وفيه يعالج النسيج في وسط حامضي فيلبد . كعملية تليد القبعات والطرابيش وبعض أنواع المنسوجات الصوفية كالجوخ . || (مر) - محبة - (ج . محبات) Acidophile . || (ك) حموضة Acidity الحالة التي يكون عليها الشيء حامضاً . || (ط) الحمض Acidosis حالة تقل فيها قابلية الدم والأنسجة بسبب ازدياد المنتجات الحامضية أو نقص القلوية . || (ك) تحليل مائي حمضي A. hydrolysis تفكيك مركب إلى مكوناته في وسط مائي حمضي . مثل تفكيك الاسترات والأميدات والمواد البروتينية . || (صح) تقاقل - A. reaction . || (ك) العدد - A. number هو عدد اصطلح عليه ليدل على نسبة ما في دهن ما من حموضة . || القيمة الحمضية A. value عدد المليجرامات من البوتاسا الكاوية اللازمة لمعادلة الأحماض الدهنية الموجودة في جرام واحد من زيت أو دهن نباتي أو حيواني ويستخدم هذا المصطلح في تحليل الدهن والزيوت . || تخميض Acidification هو جعل الشيء حامضاً . || يحمض Acidify . || حامضي Acidic صفة تطلق على المحاليل التي رقتها الأيدروجيني أقل من ٧ وأمثال هذه المحاليل تغير ورق عباد الشمس الأزرق إلى اللون الأحمر . || أحماض أمينية Amino-acids مركب عضوي به مجموعة أو أكثر من كل من المجموعتين الكربوكسيلية والأمينية .

النيتروز وصيفته الكيماوية ن (كـ أـ يد) أيد . || - إيدروكسيل أمين - أيسو ثنائي السلفونيك A.H.-isodisulphonic مركب غير عضوي صيفته الكيماوية (يد كـ أـ) أن يد (كـ أـ يد) . || - إيدرو - حديدو - سيانيك A. Hydroferrocyanic حامض فرضي صيفته الكيماوية يد ح (كـ ن) الذي تشتق منه أملاحه مثل : سيانيد حديدو = البوتاسيوم . || - إيدرو - أومنيك A. Hydrofluoaluminic المركب المنتج من إذابة فلوريد الألومنيوم في حامض الأيدروفلوريك وصيفته الكيماوية على الأرجح يد لوفل . || - إيدرو - بروميك A. Hydrobromic هو الحامض المنتج من إذابة بروميد الإيدوجين في الماء . || - إيدروكلوريك A. Hydrochloric الحامض المنتج من إذابة غاز كلوريد الإيدروجين في الماء . || - إيدرو - كلورو - زئبقيك A. Hydrochloromeric المادة الناتجة من إذابة كلوريد الزئبقيك في حامض الأيدروكلوريك . || - إيدرو - كلورو (بلييك) رصاصيك A. Hydrochloroplumbic الحامض المنتج من إذابة ثاني أكسيد الرصاص في حامض الأيدروكلوريك المركز ثم إمرار غاز الكلور في المحلول ، والمركب الناتج صيفته الكيماوية يد ر كل ١٠٠ . || - إيدروسيانيك A. Hydrocyanic غاز عدم اللون سام جداً له رائحة تشبه زيت اللوز المر والغاز يذوب في الماء وفي الكحول وفي الأثير وصيفته الكيماوية يد كـ ن . || - إيدرا - زويك A. Hydrzoic حامض غير عضوي صيفته الكيماوية يد ن ، وهو مفرقع شديد الخطر ، ينصهر عند درجة ٨٠° م ويغلي عند درجة ٣٧° م . || - إيدرو - يوديك A. Hydriodic الحامض المنتج من إذابة يوديد الإيدروجين في الماء . || - إيدرو - يودو - قصديروز A. Hydriodostannous المادة المنتجة من إذابة يوديد القصديروز في حامض الأيدرو = يوديك وصيفته الكيماوية يد ق ي . || البربيون - حمض البربيونيك Propionic a. حامض عضوي دهني سائل عدم اللون كثافته ٠,٩٨٧ ، ويتجمد عند ٢٠° م ويغلي عند ١٤١° م قليل الذوبان في الماء ويذوب في الكحول والأثير ، صيفته الكيماوية كـ يد ١٠٠ . كـ أـ أيد . || تحت الكبريتوز A. Hyposulphurous حامض كبريتي صيفته الكيماوية يد كـ أـ وأملاحه تستخدم في الصباغة عاملاً مختزلاً وأشهرها الملح الصوديومي . || - الجاليك Gallic a. حمض عضوي قابض يحصل عليه من التانين . || - الخليك الجليدي Glacial acetic a. هو الحامض النقي التي تبلغ درجة تركيزه نحو ١٠٠٪ وهو يتجمد في درجات الحرارة المنخفضة مكوناً جسماً شفافاً جليدي الشكل . || - الدبال Humic A. مجموعة المواد الحمضية التي تنتج من تحلل النباتات

الولد يبقى في البطن يموت ويتكلس . || (فن)
 الحامل Easel (E) Chevalet (F) حامل من
 خشب يرتكز على قائم خلفي يوضع عليه اللوح
 الذي يرسم عليه الرسام وربما عمل على هيئة قاعدة
 جميلة توضع عليها مصورات للزينة . || (اح) -
 توجيهي Anthophore (E) يطلق على استطالة
 التخت بين الكأس والتويج كما في بعض نباتات
 الفصيلة القرنفلية . || - الزرق Ascophore .
 || - اللقاح Caudicle كما في زهرة نبات
 السحلب . || - الكرابل = - الأخبية
 Carpophore . || - المتاع Gynophore جزء
 من محور الزهرة يمثل سلامة تحمل المتاع فوق
 مستوى المحيطات الأخرى في بعض الأزهار . || (مر)
 - (المرض) Carrier . || (الك) - الأقلية
 Minority C. وصف للتيار الذي يحدث نتيجة
 انتقال أقل من نصف عدد حاملات الشحنة .
 || - الأكتورية Majority c. وصف للتيار الذي
 يحدث نتيجة انتقال أكثر من نصف عدد حاملات
 الشحنة . || (ك) - اللون Chromophore أساس
 كياوي عضوي يوجد في المواد العضوية الملونة .
 || - هالوجيني Helogen Carrier مادة تساعد
 على إدخال ذرة أو أكثر من الهالوجينات (كلور
 - بروم - يود) في حلقة البنزين للمركبات العطرية ومن
 أمثلة هذه المواد الحديد وصفائح الألومنيوم . || (م)
 - لقم اللولبة Die head تربية لصنع اللولب
 تستخدم في الخرطة ذات البرج وتسمى أدوات
 القطع « لقم اللولبة » D. Block || (حض)
 حاوية Huilier-cruet . || (ط) رعاية الحوامل
 Ante-natal care . || (اج) احتمال
 Probability (E) . || (ث) -
 Probabilité (F) افتراض تحقق المخاطر بنسبة
 مئوية معينة حسب دلالة الاحصائيات . || -
 إحصائي P. statistique هو ما يستنتج طبقاً
 لقواعد الإحصاء عند عدم العلم مقدماً بمجموع
 الحالات التي يمكن تحقق الخطر فيها . || -
 حياي P. Mathématique هو ما
 يستنتج رياضياً عند العلم مقدماً بمجموع الحالات
 التي يمكن تحقق الخطر فيها . || حساب الاحتمالات
 Calcul des P. تقدير نسبة الحالات التي يتوقع
 فيها تحقق الخطر إلى مجموع الحالات التي يمكن
 تحققه فيها . || (ه) الاحتمالات P. هي النظريات
 التي تبعث رياضياً في احتمال وقوع حادث ما
 أو احتمال عدم وقوعه والعلاقة بين الحالتين . ||
 (اج) تحامل Prejudice . || (فل) حملي
 (E) Categorical (F) Catégorique (F) قضية
 عملية أو حكم ينحصر في إثبات محمول لموضوع
 أو نفيه عنه ، بحيث لا يحتوي على شرط أو تردد
 بين أحد أمرين ، فهو مقابل لكل من الحكم
 الشرطي المتصل والحكم الشرطي المنفصل . أبسط
 أنواع هذا الحكم هو إثبات المحمول لموضوع أو نفيه
 عنه . (ب) قياس حملي وهو قياس من أحكام
 عملية . || محمول (F) Attribut, Prédicat

من رتبة العمليات أي القراديات .

حمل

مص (م) : الحمل Load (E) هو الثقل أو الجسم
 الذي يرفع أو يجز بواسطة الآلات . || (ط) -
 السقاح Illicit pregnancy . || - على حمل
 Super-foetation حمل المرأة مع وجود جنين
 في بطنها . || - اللاسوي Abnormal Pregnanz
 الحمل المصحوب بمضاعفات كالنزف والتسمم وغيرها
 || (م) - الحركة Live load هو الحمل الذي
 يحدث حركة ذات ذبذبة بائدة تبدأ بسعة تساوي
 الإنفعال أي أن حمل الحركة عند بدء وضعه
 يحدث انفعالاً مساوياً لضف الانفعال حينما يسكن
 || - ساكن Dead l. (E) حمل غير قابل للتغير
 من حيث الموضع أو المقدار كالأحمال الناتجة من
 ثقل المواد المستعملة في تكوين السقف أو الجسر .
 || - متحرك Live l. حمل قابل للتغير من
 حيث الموضع أو المقدار كالأحمال الناتجة من ضغط
 الرياح أو من المنقولات التي توضع في العرف . الخ .
 || - متدحرج أو - متقل Rolling l.
 (E) Traveilling l. moving l. حمل ذو مقدار
 معين يسير على العتب من أوله لآخره كالحمل
 الواقع على الجسر أثناء مرور قطار عليه . || -
 مركز Concentrated l. هو الحمل الذي يؤثر
 على الجسم في نقطة ما . || - موزع
 Distributed l. (E) هو الحمل الموزع على العتبة
 بأكملها أو جزء منها . || - السكون Dead l.
 هو الحمل الذي لا يحدث حركة وإذا أخذنا حملين
 متساويين أحدهما حمل حركة والآخر حمل
 سكون فحمل الحركة عند بدء وضعه يحدث
 انفعالاً مساوياً لضف الانفعال الذي يحدثه حمل
 السكون عند بدء وضعه . || (ط) علامة
 و شادويك « لا - Chadwick's sign of
 (E) pregnancy وهي تغيّر لون الفرج للبنفسجية
 || علامة « براكستون هيك » - Braxton Hick's
 s. of p. إحساس الفاحص بانقباضات في الرحم بعد
 الشهر الثالث للحمل . || كلف - الكلف الرحمي
 Chloasma uterinum تغيّر لون الجلد بسبب
 تغير في الجهاز الرحمي المبيضي نتيجة الحمل . ||
 كوروية - Chorea (St. Vitus dance)
 (E) gravidarum مرض عصبي يتميز بحركات
 غير منتظمة لا إرادية في عضلات الأطراف والوجه
 وقد يعترى الحوامل . || مدة - Duration of
 (E) pregnancy . || وسائل منع - القتالة
 Fatal contraceptive measures . || (م)
 صمام أمن ذو - مباشر Dead weight safety
 (E) valve صمام يقفل بواسطة الضغط الناتج من
 ثقل مباشر . || (تا) التحميل Chargement
 إضافة مبلغ إلى القسط الصافي لمواجهة مصاريف
 التأمين كالمعمولة ومصاريف التحصيل والإدارة .
 || (ط) الحمل (E) Foetus « الولد في الرحم بعد
 الارتكاض حوالي الشهر الرابع إلى نهاية الحمل » .
 || - المتكلس Lithopaedion, Lithopedion

O. épinard. Patience (F) R. patientia (L)
 بقل معمر . || - الجبل - O. vierge (F) R. mo-
 ntanus (L) بقل معمر . || - إسفانخي = - البر
 = سلق بري (R. patientia) Patience نبات
 عرضي وبقل معمر من الفصيلة البطاطية كان يستعمل
 في الطب القديم . || (رج) : حموضة (E) Acidity
 (F) Acidité ابتعاد مقدار الرمز « PH » ، في
 محلول ما ، عن رقم الاعتدال « سبعة » ، إلى ما هو
 تحت ذلك الرقم .

شق (ط) لحمض Acidum . || - Acid . || -
 الأزوت Nitric A. . || - الاسقوريك Ascor -
 Nitrous Oxide . || - أول الأزوت bic Acid
 . || - البوريك Boric Acid = Boracic A. . || -
 Boracic = Boric A. . || - البزل
 Uric A. . || - الحماض Oxalic A. . || -
 Oxalic A. . || - الحقل Acetic A. . || - الشمع
 Stearic A. . || - الصنفاص الخلي (الأسبرين)
 Acetyl - Salicylic A. . || - الطرطر Tartaric
 A. . || - العفص Tannic A. . || - الكبريت
 Sulphuric A. . || - كلور الماء Hydrochloric
 A. . || - اللبن Lactic A. . || - المر Picric
 A. . || - حمض = داء الاحمض Acidosis .
 || - الدم Acidæmia . || - حموضة Acidity .
 || - قياس ال - Acidimetry . || - حموض أمينية
 Amino - Acids . || - بيلة حمضية Oxaluria .
 مد : حمض الجاوي (مقابل) Benzoic acid (E)
 . || - خليل الحقل Acetyl - acetic حمض
 الدم Acidosis . || - حماضيات (F) Oxalidacées .
 مع (سر) : الحماض (بدلاً من حمض) Acid (E)
 . || - الكبريتيك A. Sulphuric . || -
 الكلوردرريك A. Muriatric . || - سوافل -
 A. Sludge حمضيات = جامضيات
 Acidoids .

مق

شق (ط) : حماق = جذري الماء . بالعامة : (أبو
 خريون) (E) Varicella .

حمل

مص (ك) : حمقلي (E) Amphoteric صفة للمادة
 التي تعمل كحمض ضعيف أو قلوي ضعيف حسب
 الظروف .

حمك

شم (زر) : حمك (I.) Sarcopetes (F) Sarcopete
 الحمك هنا تخصيص أقره مجلس جمع مصر بناء على
 اقتراحي . جنس من العنكبوتيات ورتبة القراديات
 فيه أنواع تحدث الجرب في الإنسان والثدييات . ||
 - أملس S. Lisse (F) S. laevis (L) يصيب
 مغارز الريش في الطيور الدواجن فيسقطها . || -
 الجرب S. de la gale (F) S. scabiei (L) منه
 ضروب تصيب الخيل والجمال والغنم وكلها تحدث
 ما يسمى الجرب الناشف وبالفرنسية Gale sèche
 . || - متحول S. changeant (F) s. mutans (L)
 يصيب الطيور الدواجن . || - حكيات
 Sarcopitidés (L) (F) فصيلة الحمك أي قمل الجرب

جزء المدقة بين المبيض والسمة . وهو خيط يحمل السمة . || حاملة Traineau هي في الزراعة عربة صغيرة لها دواليب توضع الآلات الزراعية عليها . || - البيضة Archégone هي في بعض النباتات الدنيا مولدة البيضة Oogone بعد ان يحصل فيها التفريق . || حاملة Chariot عربة ذات أربعة دواليب تحمل أثقال المزرعة . || (رج) احتمال حصول الحريق - Hazard (Fire) (E) Proba- bilité d'incendie (F) تقدير جزء من خطر الحريق ، وهو وجود وقود « محروقات » قابل للاشتعال ويستنتج ذلك التقدير من كميات الوقود النسبية ، ومن صفه وخصاته ومقدار الرطوبة فيه والحالات التي يكون عليها . || عنصر - - - Élément de probabilité d'incendie (F) وقود قد يشتمل فيكون وجوده مهدداً بحصول صعوبة خاصة في مكافحة الحريق الفعالة . ملاحظة : ان تمييز احتمال حصول الحريق يتعلق بالوقود فقط . وقابلية الاشتعال هي قابلية احتراق الوقود . والتعرض للحريق لا يتناول الا العوامل التي يمكن أن تشمل النار . أما خطر الحريق فهو جماع هذه العوامل الثلاثة يضاف اليها الأضرار التي يمكن حصولها والعوامل الأخرى . وفي بحوث حرائق الحراج يراعى قليلاً او كثيراً التفريق بين احتمال حصول الحريق والتعرض للحريق . واذا استعمل هذان الاصطلاحان على ما ذكر فمعنيهما يكونان قد جُهدا تحديداً يمكن من استعمالهما في تركيب الجمل العلمية . فمن الراجح اذن الرجوع الى التعريفين المذكورين عند استعمال الاصطلاحين فيما له صلة بحماية الحراج . ولكن شركات التأمين والجمهور عموماً لا تفرق تفريقاً حقيقياً بين احتمال حصول الحريق والتعرض للحريق .

شق (ط) : حمل = إلقاح (مقابل) Conception (E) . || - Gestation . || - = حَبَل Cyesis . || - كاذب Pseudo-C. . || - = حمل Gravidity . || - = حمل Abdominal P. . || - خارج الرحم Ovarian p. . || - مبيض Extra-uterine p. . || - وهي Multiple p. . || - Tubular p. . || - انبوبي Phantom p. . || - خارج الرحم gestation Extra-uterine . || - حامل Pregnant . || - حامل = مقلاع Gravid euciente . || - الذراع = قتيعة Sling (ضماد) . || - صابون Soap s. . || - مورفين Morphia s. .

شم (زر) : حمام Pigeon (F) columba (L) جنس طير من الفصيلة الحمامية . وواحد الحمام حمامة للذكر والأنثى ج حمام . واذا أرادوا الذكر قالوا هذا حمامة ذكر . || - الزاجل = الزجّال = الهادي P. voyageur ou messenger (F) وهي الهداء . والزاجل هو الذي يزجل الحمام ، وقد أضيف الحمام اليه . وقول بعضهم الحمام الزاجل غلط .

Plantaginacées.

شي (ث) : حامل = سند = دعمة = دعام (مقابل) Support (F) . || - الطنبجة Arquebusier . || - العلم Porte-drapeau . || - (عند الرومان) Signifère . || - (عند الرومان) Vexillaire . || - حاملة Console مسند ناتئ في بناء لمل الأفريز أو الشرفة أو غيرها = طاولة الجدار . || - Modillon مسند بارز في جدار يحمل الطنف أو التائيل أو نحوهما . || - = قاعدة المنجنيق = حاضن Affût . || - الإيقونات Iconostase دكة الصور . || - الروافد (مسند أخشاب الجمون) = قטיפفة = Panne . || - السلة Canéphore (تمثال للزينة يمثل امرأة تحمل على رأسها سلة . || - السيف = نجاد Porte-épée . || - القلم P.-crayon . || - حملة Campaigne موسم (أدوار التنقيب الآتارية المتعاقبة) . || - حاملة = نجاد Bandoulière . || - الساعة = قبعة مربعة Barrette . || - محلل السيف Bélière . || - كوش (قل) : احتمال Probability (E) (F) probabilité (١) الاحتمال ما لا يكون تصور طرفيه كافياً ، بل يتردد في النسبة بينهما ويراد به الامكان الذهني (جرجاني ، تعريفات) . (٢) الاحتمال بمعنى الامكان الواقعي . || - (مذهب ...) Probabilism (E) probabilisme (F) . || - يقرر استحالة بلوغ اليقين المطلق مع امكان ترجيح رأي على آخر . ويطلق على « الأكاديمية الجديدة » Nouvelle académie في العصر القديم ، وعلى فلسفة كورنو ، اذ يقرر هذا الفيلسوف ان المعرفة تترتب في درجات من الاحتمال لأنها لا تقع الا على نسب أو علاقات . || - محمول Attribute = (F) attribut = prédicat (E) predicate (١) هو الحد الذي يضاف الى الموضوع في القضية أو يسند اليه ، او هو « المحكوم به أنه موجود أو ليس بوجوده لشيء آخر » . (نجاة ، ١٣) . (٢) عند أرسطو المقولات محمولات تحمل على الجوهر وهو لا يحمل على شيء ويقال محمولات جدلية attributs dialectiques على الكليات الخمس . (٣) تقال المحمولات على صفات الله ، وبالأخص عند سبنوزا . (٤) صفة الجوهر . يقول ديكارت « حين أرى بوجه عام ان هذه الأحوال او الكيفيات قائمة في الجوهر ، دون أن أنظر اليها الا باعتبارها متعلقة بذلك الجوهر ، حينئذ اسمها صفات » .

شم (زر) : حمل (F) Gestation حال الأنتى بين اللقح والولادة . || حمل Agneau ج حملان

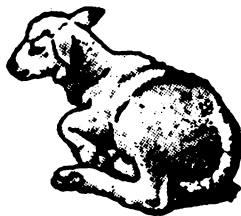

وأحال . || حامل السمة = قلم السمة Style . || ويقال القلم اجزاء . والسمة تسمى الميسم في مصر .

Attribute, Predicate (E) منطقياً : ما يقال على موضوع . ومنه القضايا الجملية Proposition attributive . || (صو) ال - Predicate (E) A., الكلمة الواقعة مسنداً في الجملة مثل « جميل » في قولنا «الجميل جميل» ويقابله الموضوع (F) (Sujet) . || (ق) حمولة السفينة Tonnage هي مقدار الحجم الذي يستغل في السفينة سواء كان يقدر بالطن أو بالتر المكعب . || (اح) حامول البحر (هالوفيليا) Halophila (E) نبات مائي يعيش في البحار ويتبع الفصيلة الهيدروكارناسية .

جر (فر) : الحمل = الحملان (F) convection (E) . || - الحرارة (F) c. de la chaleur (E) . || - حمل ج : حمولة وأحال (E) c. of heat . || - حشي (F) Charge (E) load (E) inductive (F) inductive l. (E) . || - السكون (F) Poids roulant (F) live l. (E) . || - السكون (F) P. mort ; charge constante (F) dead l. (E) . || - احتمال (F) Probabilité (F) probability (E) . || - التحويل او التحول p. de transition . || - الاحتمالات transition p. . || - التحويل bilités=probabilities Change- . || - الحمل = الحامل portour . || - حامل الشحنة carrier . || - حمولة اضافية = ولج (ولج الدابة : حملها ما لا تطيق) Surchage=super . || - الامان Charge de sécurité . || - التحنيب safe l. . || - حديدية buckling l. . || - دائمة C. permanente . || - سائرة = rolling C. roulante=rolling . || - الكسر C. de rupture=breaking . || - مركزة C. isolée=concentrated . || - مستمرة C. continue=continuous . || - منتظمة C. uniforme=uniform l. . || - موزعة بانتظام C. uniformement . || - répartie=uniformly distributed l.

مع (سر) : حمل (E) Cargo . || (سك) ابعاد - = الحركة Running dimensions=moving . || القياسية لا - = المقررة D. . || التحميل Loading ramp . || (لجم) الحامل الرئيس = الحاملة الرئيسية Main bearing . || (سر) حاملة الطائرة Under carriage . || (لجم) - الكروية Ball bearing . || (سر) حوامل منضمة Retractable undercarriage . || (سك) الحمولة Load . || ابعاد - = ابعاد التحميل Loading dimensions . || جدول - L. table of trains . || وقدرة كبحها L. speed and brake power of t. . || المحالة = المحور Axle l. . || مقياس - Loading gauge .

مد : حاملة البيضة (مقابل) Archégone (F) . || - الزقاق Périthêce . || - المشيج = حاملة مشيجية Gamétange . || حمليات

مختلفة تهب الجلد . || - شبه القرمزية
 E. scarlatiniforme حمى بقعية يصحبها
 اضطراب عام خفيف وتقرح . || - العجيرية
 E. nodosum التهاب جلدي حاد يتميز بعجيرات
 حمراء حساسة مؤلمة وخصوصاً على الظنوب
 ناتجة عن ارتشاح الدم والمصل . || - المقارية
 E. medicamentosum وتحدث نتيجة تناول
 أدوية خاصة كالبروميدات . || - المتعددة الشكل
 E. multiforme مرض معد حاد مصحوب
 بصداق تظهر فيه على الجلد بثور وبقع وعجيرات .
 || - المدية E. infectiosum طفح يشبه ما
 يخرج في الحصبة العادية أو الألمانية دون أن تظهر
 الأعراض العامة لكليهما . || - التضحية (متعددة
 الشكل) E. exudatum multiforme
 مص (ط) : حمى (E) Fever . || - أوروية
 Oroya F. = Carrion's disease مرض حاد
 سببه عصية «بارتونيليا باسيليفورمز» يصحبه حمى
 دقّ وصداق وألم عند الضغط على العظام ، وفقر
 دم شديد من النوع كبير الحجم . || - الباراتفويد
 Paratyphoid f. حمى تشبه الحمى التيفودية . || -
 التيفوس = حمى الحرب (Typhus f. = War f.)
 || - تيفوس «سان باولو» São Paulo t. f. نوع
 من التيفوس ينقله قراد منتشر في مقاطعة «سان
 باولو» بالبرازيل . || - الخنادق «حمى فوهينية»
 Wolhynian f., Volhynia f., Trench f. || -
 الدريس Hay f. || - الدق Hectic f. || -
 راجمة F. relapsing . || - الربع Quartan
 Malaria f. حمى الملاريا التي تأخذ يوماً وتعد
 يومين ثم تجيء في اليوم الرابع . ويسببها البلازموديوم
 ملاريا . || - الربيع = حمى الورد Rose cold (E)
 نوع من الحمى سببها لقاح الورد . || - الصفراء
 Yellow f. حمى فيروسية في إفريقيا وأمريكا
 الجنوبية تنقلها بعوضة الأيدس المصرية (إيدس
 إيجيبيتي) . || - الظنوب = الخندق
 Shin bone f. = Trench f. مرض حمى مصحوب
 بطفح وآلام في العظام والمضلات جرثومته
 (ريكيتسيا كوينتانا) وينقله القمل . وأكثر ما
 يحدث بين الجنود في الخنادق . || - الطلع Hay f.
 «حمى الدريس أو النزلة الربيعية» التهاب حاد
 يلحق بالأغشية المخاطية للعين والمسالك التنفسية
 العليا . || - عضة الجرذ Rat-bite f. حمى
 معدية تنتج عن عضة الجرذ وهي صنفان . || -
 القراد Tick-b. f. وهي نوع من الحمى ينقلها
 القراد وميكروباتها مختلفة . || - الفيب =
 الثلاثية Tertian Malaria F. حمى الملاريا تأتي
 يوماً وتعد يوماً وتأتي ثالث يوم وهكذا ، ويسببها
 البلازموديوم فيفاكس . || - الفحصية = الحجر
 الحبيثة Anthrax مرض فتاك يصيب الحيوانات
 فيسقط صرعاً لتوه فيسود دمه ويصير بلون الفحم
 ولذا سمي أيضاً بالحمى الفحمية وقد يصاب به
 الانسان فيظهر على شكل جرة يصعب علاجها
 ولذا يسمي بالحجرة الحبيثة . || - القرمزية

bite f. || - العلف Hay f. || - القراد
 Tick f. || - مالطية Malta f. || -
 متأنقة (حمى الضنك) Dandy f. = dengue .
 || معالجة بالـ Pyretotherapy . || - منقطة
 Spotted fever . || مولد الـ pyrogenic .
 || نظيرة التيفية paratyphoid fever .
 || - نمشية = تيفوس Typhus = gaol f. ||
 محوم = مصاب بالحمى Febrile . || مبحث
 الحميات pyretology . || حمة Virus . || -
 ثابتة Fixed v. || راشحة Filtrable v. ||
 الشارع Street v. || حمى = احمرار
 الجلد Erythema . || - خمجية E. infectio-
 sum . || - عديدة الأشكال E. multiforme
 . || - عقدة E. nodosum . || - الاطراف
 Erythromelia . || - الجلد Erythroderma
 . || حمام Balneum . || - Bath . ||
 بارد Cold b. || - بدانة = بلاء Blanket
 b. || - حار A Hot b. || - حمضي
 Acid b. || - خردل Mustard b. ||
 ساخن Warm b. || - فاتر Tepid b. ||
 قلوي Alkaline b. || - كبريتي
 Sulphur b. || - ورك Hip b. || -
 نضفي ، بالعامية (منطس) Sitz-b. || - محم
 = صاد موصل Autoclave . || علم الحمامات
 Baineology .
 مد : حمى (مقابل) Lave (F)
 شي (ث) : حمامات Bains (F) . || حمامات
 رومانية Thermes (E)
 مص (أح) : حمام متوج Crowned pigeons (E)
 «ضرب من الحمام ذو ريشات تشبه التاج» .
 || (ك) حمام مائي Water bath (E) هو إناء
 يملأ بالماء ويسخن وله فتحات في أعلاه توضع عليها
 الأواني المراد تسخينها . || (ط) - = تججاج
 B. Douche . || - كهربائي (E) B. electric .
 || - ساخن B. hot . || - الهواء الساخن
 B. hotair . || - الحرارة المشعة
 B. radiant heat . || - الـ الروسي B. Russian .
 || - الشمسي B. sun . || - التركي B. Turkish .
 || (ك) - رمل = رملي Sand b. وعاء معدني
 توضع به كمية من الرمل ويسخن بمصباح أو غيره .
 || (حض) حوض الـ Baignoire - B. tub
 حوض كبير يتسع للجسم بالجملة . || (اح)
 حماميات Columbiformes «جماعة كبيرة من الطيور
 تشتمل على الحمام والبام والقطا» . || (جغ) حمة =
 عين سخنة Hot Spring or Thermal
 (E) S. نوع يسيل منه ماء ساخن يوجد عادة
 في المناطق البركانية . || (ك) محم (ج. محميات)
 Pyrogen, pyrogenic هي كل مادة تسبب ارتفاعاً
 في درجة حرارة الجسم . || (ط) الحمامي
 الجاسة Erythema induratum عجيرات تحت
 الجلد تتقرح قروحاً تخترق تشاهد عادة في حياة الساق
 وقليلاً على الفخذين والذراعين . || - الذيفانية
 E. venenatum حمى تنشأ عن مواد نباتية

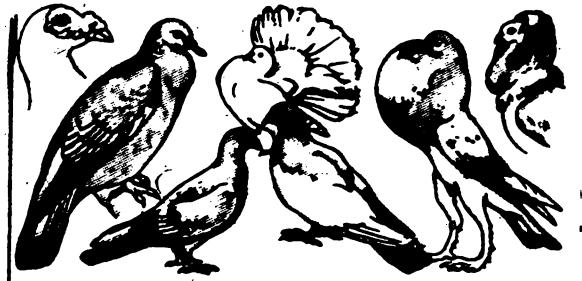

سلالة حمام ألف الامتداء الى تاريدته من مسافات
 بعيدة . وكان يستعمل في نقل الرسائل . || -
 طرآني وطوراني P. de roche ou biset (F) c.
 livia (L) حمام أزرق في مصر والشام . وهو أصل
 السلالات الأهلية من الحمام ، وهي كثيرة كالراعيش ،
 والهداء ، والمطوقات ، والمسرولات ، والقنبريات ،
 والمقلبات ، وقصار المناقير . || - متقلب أو
 قلوب P. culbutant (F) سلالة تتقلب في الهواء
 مرات أثناء طيرانها . || - مرعش ومرعش ج
 مراعيش P. trembleur . || - قلوب = قلاب
 في الشام «Pigeon» culbutant . || زرق
 الـ Colombine حمام غني بالأزوت . || حمة
 Virus اصطلاحاً . وربما عربوا فقلوا فيروس . وهي
 عوامل مرضية لم يكشف عن ميكروباتها ، أو هي
 أصول الأمراض المدية . والكلمة الفرنسية من
 اللاتينية بمعنى السم ، والسم من معاني الحمة . ||
 حمة Source thermominérale ينوع مياه معدنية
 حارة منها الكبريتية والقلوية والزرنيخية وغيرها .
 وتستعمل الحمة أيضاً مقابل Source themale أي
 ينبوع الحار . || حمام = غسل Bain . ||
 حمامي = طفح وردي Erytème عن معجم شرف .
 مرض جلدي سببه اما حرارة الشمس واما احتكاك
 الرجل واما التنف أي يرقانات بعض النبار . ||
 محموم Fumerolles حمى غازية تقتذفها البراكين .
 واليحموم في المعجمات الدخان الشديد السواد سمي به
 لما فيه من حرارة مفرطة .
 شم (زر) : حمى الوضع = اللب Fièvre
 vitulaire ou f. de lait تصيب البقرة عقب
 التاج .
 شق (ط) : حمى = ارتفاع الحرارة Pyrexia (E)
 . || Fever . || - الارانب Rabbit f.
 || اقلع الـ (تراجع المرض) Defervescence .
 || البحر الأبيض المتوسط Mediterranean
 fever . || - البرداء = البرداء (الملاريا) = Ague
 malaria . || - ربع Quartan m. || -
 غب Tertian m. || - ورد Quotidian m.
 . || - ثلاثية : تحدث كل ثلاثة أيام Tertian .
 || خمود الـ = تخسن Remission . || - دقية
 Hectic fever . || دافع الـ Febrifuge . ||
 - راجمة = متناوبة Undulant fever . ||
 - صفراء Yellow f. = Y. jack . || بعوضة
 الـ الصفراء Y. F. mosquito . || - الضنك
 (بالعامية : أبو الركب) Dengue . || -
 الضنك بالعامية (أبو الركب = مكسر العظام)
 Breakbone fever . || - عضة الجرذ Rat-



حنط

شم (زر) : حنطة = قمح = بر = طعام Blé.



(L) (triticum) (F) froment ومن الأسماء الصحيحة

القوم والثوم كما يطلقان على الحنطة وعلى البقل المعروف.

وجمع الحنطة حنط . والحنطاط باثما . وحرفته

الحنطاطة . جنس نباتات حبية زراعية من فصيلة

النجيليات فيها أهم الأنواع النباتية الغذائية . || -

جرداء أو عارية (F) B. à grain nu حبوبها عارية

خلافاً للكنسية . || - سفوية أو شعاعية b. Barbu

حنطة ذات سفا أي شعاع . يقال أسفى الزرع

أي ظهر سفا . وكذا خلع الزرع . || - سمنة

(L) B. poulard (F) t. turgidum . || - قاسية

أو صلبة (t. durum) B. dur نوع البه ينسب

معظم ضروب بلادنا . || - لا سفوية = - لا

شعاعية B. sans barbe الضروب التي لا سفا لها

. || - لينة (t. tendre ou ordinaire

sativum) نوع منه ضروب أوربية وضروب بلادنا

التي من أصل أوربي . || - مكسية B. à grain

vétu . || حنطة مكسية أصلية = علس =

خندروس B. épeautre proprement dit ou

(t. spelta) grand épeautre والخندروس من

اليونانية . || - نشوية B. amidonnier

(t. amyllum) نوع حبه مكسية . || - وحيدة

الحبة (t. engrain ou petit épeautre

monococcum) نوع له حبة واحدة في السنبلة .

وهي مكسية . || - سواد Sarrasin ou b.

(fagopyrum) noir ou bucail مترجمة .

جنس نبت الحق بالحبوب وليس منها ولا من الفصيلة

النجيلية بل من الفصيلة البطباطية أي فصيلة عصا

الراعي يطحن حبه ويؤكل مطبوخاً على شكل

معجنات ، ويعطى أيضاً علفاً للحيوانات الأهلية .

|| - تترية S. de tartarie ou de sibérie

(f. tataricum) . || - شائمة أو معروفة

(f. esculentum) S. commun . || -

مفوفة (f. emarginé ou du népaul

rginatum) . || عامة ال- = ركام الحشيش =

معجن = جرين الشجر (F) Maie || حنطاط

Blatier بائع الحنطة في الأسواق . وكانت الفرنسية

تطلق على بائع الحبوب جميعاً .

شق (ط) : تحنيط (مقابل) (E) Mummification

شي (ث) : تحنيط الحيوانات (مقابل) (F) Taxidermie

أحمران وسائره أبيض . وهو في قد أي قلنسوة أي

عصفور التين ويصاد معه . || جنائيات Lythra-

(F) cées ou lythariées عن بؤست نسبة الى

الحناء أحد أنواع هذه الفصيلة . وهي من ذوات

الفلقتين عديدة التويحيات تشمل الحناء ودم الجرح

والنخنية الخ .

شي (ث) : حنشاء (F) Henné صبغ معروف

والفرنسية من العربية .

حنب

جر (فر) : التحنيب (مقابل) (F) rimbage

buckling (E) .

حنث

شي (ث) : حنتور (F) Calèche عربية مكشوفة

وهي مولدة .

حنجر

شق (ط) : حنجرة = حلق (مقابل) (L) Larynx

(E) . || إمتصال ال- Laryngectomy . ||

التهاب - Laryngitis . || أخصائي - Laryn-

gologist . || بحة - التنجبة Laryngismus

stridulus . || تنظير - Laryngoscopy

|| خزع - Laryngotomy . || سل -

Laryngophthisis . || علم امراض - Laryn-

gology . || منظار - Laryngoscope .

|| حنجري Laryngeal . || لساني شفوي

Labioglossolaryngeal .

شي (ث) : حنجور = قارورة (F) Flacon . ||

- للعطر (F) Pot-pourri .

مص (ط) : الحنجرة (E) Larynx . || التهاب

- الصرصري Laryngitis stridulosa . ||

المصب الحنجري الراجع Laryngeal nerve,

recurrent

حنذ

شم (زر) : حندقوق = حندقوقي = ذرى =

إكليل الملك (L) melilotus (F) Mélilot جنس

نباتات عشبية سنوية أو محولة من القرنيات الفراشية



فيه أنواع تنبت برية في الحقول والمروج وتعد من

الأعلاف . || - أبيض (m. alba) M. blanc

. || - = حندقوقي = بستاني = لوطس (m. bleu

(m. caerulea ou trigonella caerulea)

المفردات . نوع يزرع في أوربية للترزين ، وتطلق

اللوطنس على غيره . || - حقيقي = إكليل الملك

M. officinal ou m. des champs (m. offici-

nalis) . || - صفيح الزهر M. à petites

fleurs (m. parviflora) .

حنش

شم (زر) : حنش (F) Couleuvre de montpellier

حبة سوداء من خلفيات الأخاديد .

Scarlet f. مرض حاد ممد يتميز بمجدوث التهابات

موضعية . ويطفح قرمزي وتقرش . || - مترددة

Intermittent f. متقطعة . || -

ال- المتوجة Undulant f. وهي حمى مالطة

وهي حادة ملازمة ينقلها الابن سببها بروسيلا

ميلاتنس ، || - المستشفيات = Hospital f.

Typhus f. (وهي مرادف للحمى التيفوسية) .

|| - المطبقة F., continuous هي الدائمة ليلاً ونهاراً

لا تقارق صاحبها . || - النفاس Puerperal f.

تسمم بكتيري مع ارتفاع في الحرارة بسبب الولادة .

|| - نيلسن Nielson f., Nine-Mile f. =

Queensland f. وهي حمى تسببها ريكيتسيا

بيورنبي ، || - الوادي Valley f. =

Coccidioidomycosis مسمى لمرض الكوكسيد

كويندوميكوزية ، || - الورد Quotidian f.

|| إقلاع - F., defervescence of . || - برحاء

= F., fastigium of . || ذبذبة -

F., oscillation of . || عقابيل -

F., sequels of.

حا

شم (زر) : حمي (F) Triage ما يحمله حارس

الأحراج . ومن معاني اللفظة الفرنسية التفريق

والانتقاء والاختيار . || حمية الامتناع

عن الطعام ، أو عن بعض مدة من الزمن . ||

حماية défends حماية الحراج من عيث الماشية وهو

منعها من دخول الحرجات . || حامية Mamelle

وهي حامينتان ، عن بين السنبك وشاله في حافر

الفرس .

شق (ط) : حمية (مقابل) (E) Regimen .

مع (تب) : احاء = تدفئة عامة (مقابل) (Warm

(E) up . || التحمية = الاعداد = تجهيز ،

Warming up .

شي (ث) : تحمية (F) Recuit إعادة الإجماء أو الشي .

(اق) حماية التجارة (F) Protectionnisme

Protection مذهب اقتصادي يرمي إلى تقييد

الواردات الأجنبية وفرض رسوم جمركية مرتفعة

عليها حماية للصناعات القومية والإنتاج القومي .

|| (ق) الحاضح لا - البريطانية Protected

(E) British subject الشخص الداخل في طائفة من

الأشخاص اعتبرت بمرسوم خاضعة للحماية البريطانية

بالنظر إلى تسميتهم لمحمية أو لدولة واقعة تحت

الحماية أو لإقليم خاضع لنظام الانتداب أو لنظام

الوصاية . || (جغ) بحية Protectorate قطر

خاضع لحماية أجنبية .

حنا

شم (زر) : حنشاء (F) lawsonia inermis

(L) الاسم الفرنسي من العربي . جنينية صبغية

مشهورة من الفصيلة الحنائية والعامة تقول تمرحنا .

|| أبو ال- Erythacus rubecula (L) Rouge

(F) gorge معجم الحيوان . ويعرف بأبي الحن في

لبنان وجبل الشيخ . طائر صغير من الجوائم

والفصيلة الشحرورية ظهره أشهب إلى سمرة وعنقه وصدره

نقطة فيه مدة زمنية واحدة أيا كانت نقطة
الابتداء سمي المنحني (منحني تساري الدور) . ||
(مر) - الحرارة C. , temperative . || (هـ)
- الخماسي (من الدرجة الخامسة) Quintic c.
هو منحني معادلته الجبرية من الدرجة الخامسة .
|| (ضو) - الرؤية Visibility c. هو المنحني
الذي يدل على العلاقة بين درجة إحساس العين .
السوية وبين الطول الموجي للضوء . || (م) -
السلسلة Catenary هو المنحني الذي تأخذه سلسلة
منتظمة إذا علقت من طرفيها تعليقاً حرراً . ||
(ضو) - اللون الواحد Isochromatic curve
خط ذو لون واحد يظهر في ظاهرة تداخل الضوء
الأبيض المستقطب . || (جغ) المنحني المتمعق
Entrenched or incised meander منعطف
نهرى ازداد عمقه لتجديد النهر لشبابه . || (هـ) -
الملتوي Twisted curve هو المنحني الذي لا يقع
بأكمله في مستوى واحد . || - المميز
Characteristic c. إذا وجد سطح يس قصبة
من السطوح في منحني سمي هذا المنحني بالمنحني
المميز . || (هـ) - المنحل Degenerate c. إذا
أمكن تحليل معادلة منحني إلى عاملين أو أكثر
سمي المنحني منحنيًا منحلًا وقياسًا على ذلك يقال
السطح المنحل D. surface . || - النسوي
(من الدرجة النونية) N-tic or N-ic c. هو
منحني معادلته الجبرية من الدرجة النونية . ||
(جغ) - هيسوجرافي Hypsographic C. رسم
بياني يبين النسبة بين الارتفاع والمساحة . || (هـ)
- وحيد المجرى Unicursal c. هو المنحني الذي
يمكن التعبير عن كل من إحداثي أية نقطة عليه
بدالة جبرية صحيحة للبارامتر فإذا عينت قيمة
البارامتر تعينت نقطة واحدة فقط على المنحني .
|| - ورقة «ديكارث» Descartes' folium هو
منحني مستو من الدرجة الثالثة يشبه ورقة
الشجرة ومعادلته $s^3 + 3s^2 - 3s + 3 = 0$
صفرًا وهو منحني له عقدة متصلة وخط تقريبي
واحد كما هو مبين بالشكل :

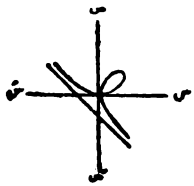

|| الزاوية المنحنية الخطية Curvilinear angle .
الخطية المحصورة بين منحنيين . || الانحناء
Curvature مقدار تقعر أو تحدب منحني . ||
- التساوي Synclastic c. يكون الانحناء تساقياً
عند نقطة في منطقة من سطح ما إذا كانت
النقط الواقعة على السطح والمجاورة لهذه النقطة
تقع في جهة واحدة من المستوى المماس للسطح
عند هذه النقطة فالسطح الناقصي والسطح الزائدي
ذو الطيتين والسطح المكافئ الناقص انحناؤهما
تساوي . || - التضاد Anticlastic c. يكون

near . || - ذو عروتين Lemniscate .
lemniscate . || - السيوييد (اللبلاي)
Cissoïde = cissoïd . || - الانفاذية Courbe
de perméabilité = permeability curve . ||
- اللون الواحد C. isochromatique = isochro-
matic c. || - الميتر = الخط المميز C.
caractéristique = characteristic c. ||
- ورقة «ديكارث» Folium de descartes = desca-
rtes folium . || منحنيات الإزاحة
de déplacement = curves of displacement
C. de visibilité = visibility c. || - الرؤية
C. de pression = lines of الضغط . ||
- المغناطيسية Lignes magné-
tiques = magnetic l. ||
شم (زر) : منحنيّة = أفرولينيوم Acroclinium
(L) منحنيّة الرأس ، لانحناء أزهارها الانتهاية .
جنس زهر من المركبات أي القصبة المركبة . ||
منحنيات التسوية Courbes de niveau (F)
التي تكون كل نقاطها على سوية واحدة .
شق (ط) : إنحناء = اعوجاج = عروة (مقابل)
Flexure (E) . || - طحالي Splenic F.
|| - كبدي Hépatic F. || منحني = محيط
Circumflex . || عصب C. nerve . ||
أم حنون Pia = p. mater . || نسبة للأم -
Pial .
شي (ث) : محنيّ = منحني = مقوّس (مقابل)
Cambré (F) . || - Déjeté يقال عقد أو
جسر محني إذا انحنى من ضغط أو ثقل . || منحني
= ملتو Curviligne . || حنيّة القنطرة = طاق
Arche . || حنية صدر الكنيسة Abside .
مع (سر) : حنو (مقابل) Pitch (E) . ||
منحني الارتداد Back water curve .

مص (صح) : حنيّة (E) Syncline . || (اح) المنحني
Curved . || (مر) - Temperative curve
|| (ضو) - الإحراق Caustic c. هو المنحني
الذي عليه يتقاطع سطح الإحراق والمستوى المار
بمحور السطح العاكس أو الكاسر . || (هـ)
منحني الأضلاع Curvilinear إذا كان
الشكل محدوداً يجملة منحنيات سمي منحني
الأضلاع . || - «برتي» Pelecoïd هو الشكل
المحدود بنصف دائرة محذبة ورباعي نفس الدائرة

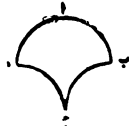

مقعرين مثل ا ب ح د || ال - البسيط Smooth c.
هو أبسط منحني يمكن رسمه ليصل بين جملة نقط
متتالية بحيث يكون جزؤه الذي يصل بين أية
نقطتين متتاليتين بقرب من الخط المستقيم . ||
تساوي الدور Taute-chroné, Isochronous c. إذا
بدأ جسم يتحرك من السكون على منحني بتأثير
الجاذبية واستغرق الجسم في الوصول إلى أوطاً

حنظ

شم (زر) : «حنظب» (F) Lucane cerf-volante
lucanus cervus (E) من معاني الحنظب والحنظب

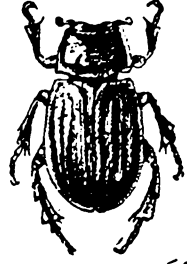

والحنظباء والحنظباء في كتب اللغة ذكر الحنافس أي
الكبير منها ، وضرب من الحنافس . وقد أطلقها
صاحب معجم الحيوان على هذه الحشرة . حشرة من
فصيلة الحنظبيات لها تأثيران أي فكان كهرن
الأيل . || حنظبيات Lucanidés (F)
فصيلة حشرات من مغدات الأجنحة ، ويعملها
بعضهم قبيلة من صفيحيات القرون . || حنظل
Citrullus colocynthis (L) coloquinte off ici
nale (F) نبات معترش ثمرته في حجم البرتقالة ولونها
فيها لب شديد المرارة كان يستعمل في الطب للاسهال .

حنف

مص (ط) : الحنّف Talipes, Clubfoot (E)
تشوه في القدم فتلتوي إما في الشكل أو الوضع .
|| - الأحمسي القفدي T. equino-varus تشوه
في القدم فيه يتقلب الأخص إلى الجانب الإنسي
من الخط الوسطي للساق وقد اثنت القدم على
الأخص . || - الأحمسي T. equinus تشوه فيه
ينثني القدم نحو الأخص . وفيه يشي المصاب على
أباجه أو مقدم القدم فلا يمس الأخص الأرض .
|| - الصدفي T. valgus تشوه في القدم فيه
يتقلب الأخص للوحشية بالنسبة للخط الوسطي
الساق . وفيه يشي المصاب على الحرف الإنسي
للقدم . || - القفدي T. varus تشوه في القدم
فيه يتقلب الأخص للإنسية بالنسبة للخط الوسطي
الساق . وفيه يشي المصاب على الحرف الوحشي
للقدم .

حنك

شق (ط) : حنك = صفيحة الحنك = قبة الحنك
(مقابل) Palate (E) . || - رخو Soft P.
|| - صلب Hard P. || مشقوق Cleft P.
|| حنكي Palatal . || حنكي Palatine .
نسبة للحنك . || اقواس حنكية P. Arches .

شم (زر) : حنكيّات Gnathobdellidés (F)
رتبة العلق الحنكيّات من طائفة العلقيات .

حننا

جر (فر) : إنحناء Courbature (F) over-fatigue
|| الانحناء = التقوّس Courbure = curva-
ture . || ميين - Indicatrice = indicatrix .
|| المنحني Courbe = curve . || - الإحراق
C. caustique = caustic c. || - الأسي C.
exponentielle = exponential c. ||
الأضلاع Curviligne = curvilinear curvili-

feuilles d'aconit (r. aconitonifolius) .
 - بصلي (r. bulbosus) R. bulbeuse .
 - حريف = زر الذهب R. âcre ou bouton
 d'or (r. acris) الثانية مترجمة .
 = كف الهر = صفياء R. des champs (r. repens)
 = كف السبع R. arvensis .
 = زاحف - زهارين rampante (r. repens) .
 = كفيكج = كف السبع R. des الضبع
 fleuristes (r. asiaticus) الاسماء الثلاثة الأخيرة
 في المفردات وغيرها .
 (r. lingua) .
 - مائي R. aquatique
 (r. aquatilis) .
 - نجيلي الورق R. à
 feuilles de graminées (r. gramineus)
 حوذانيات = شقاريات Renonculacées (F)
 سماها بوست شقيقة ولم أر لذلك وجها الا النسبة الى
 شقيقة وهي مفرد شقائق في شقائق النعمان الدالة على
 الشقار . فصيلة نباتية من ذوات الفلقتين منها
 الحوذان وشقائق النعمان أي الشقار والظيان والخربق
 والشونيز الخ .
 شي (ث) : الحوذني (F) Aurige تمثال مشهور في
 خرائب دلف .

حور

مص (ن) : الحور : تطلق على كافة أنواع جنس
 Populus(L) أشجار متساوقة الأوراق (سلب) من
 الفصيلة الصفصافية Salicaceae) وتميز باسم وصفي
 آخر يدل على النوع كالحور الأبيض والحور الأسود)
 ويضم جنس الحور ثلاثين نوعاً ، منابتها المناطق
 الشمالية المعتدلة من الدنيا القديمة والجديدة وهي
 أشجار سلب تسمو إلى ارتفاع كبير ، وأوراقها
 بيضية ، أو بيضية مستطيلة ، وهي نورات هرية
 تزهق قبل الإزهار . وتحمل نورات ابضية مدلاة .
 وأزهارها جالسة أو شبه جالسة . والثمرة علبة
 بيضية مستطيلة إلى مدورة . ولهذا الأشجار براعم
 شوية مزغبة ، مغطاة بطبقة راتنجية ، تجمع
 وتستهمل طبيياً . وفروع الشجرة مزغبة كذلك .
 وخشب الشجر فاتح اللون ضعيف الصلابة خفيف ،
 يعيش سنين طويلة إذا حفظ في مكان جاف .
 ومن أنواعه الحور الأبيض . P. alba وأوراقه
 خضراء في السطح العلوي بيضاء في السطح السفلي
 وينمو في المناطق الرطبة . والحور الأسود :
 P. nigra L. وفروعه منتشرة وأوراقه ملساء
 لامعة خضراء من سطحها . والغرب أو حور
 الفرات P. euphratica Oliv وفروعه منتشرة
 والأوراق ملساء وينمو على شواطئ الأنهار
 والجداول في وادي الأردن وغيره . كما ينمو في
 غرود الرمل في جهة خيصة بواحة سيوة .
 وحور لومبارديا : P. pyramidalis Rosier
 وفروعه قائمة مكونة شكلاً مخروطياً ، والأوراق لامعة
 خضراء من سطحها العلوي والسفلي . (حض) -
 Poplar sycamore خشب أبيض اللون
 له مظهر متجانس يستعمل في صنع ألواح خشب
 الطبقات (الأبلكاش) . (جغ) محور الأرض
 Axis, Earth's (E) المحط الهومي الذي يصل بين

ويستعمل في شمع الإنارة وفي تحضير بعض المرام .
 حوت

مص (اح) : علم الإحاثة (E) Palaeontology .
 - - الحيوانية Palaeozoology .
 - - النباتية Palaeobotany . الإحاثي الحيواني
 Palaeozoologist . - النباتي Palaeobotanist

حوج

مص (فل) : حاجة (F) Besoin (E)
 (١) لغة : ما يفتقر إليه الإنسان .
 (٢) فسيولوجيا : حال الكائن تجاه ما هو ضروري
 لوجوده أو لتحقيق غاية من غاياته ، داخلية كانت
 أو خارجية ، شعورية أو لا شعورية . ويصحب
 الشعور بالحاجة ألم ويبحث عن وسائل تحقيقها ، وقد
 تقابل في الاستعمال « الحاجات » ، « بالرغبات » ، على
 أن الأولى ضرورية والثانية غير ضرورية .
 (ط) ال - السعيرية (E) Caloric requirements ما
 يحتاجه الجسم من الوحدات السعيرية (الحرارية)
 ليقوم بوظائفه ، يحصل عليها من الغذاء .

حوذ

مص (ن) : الحاذة : هو الشويكة وعاقول الغزال
 ومرعى الجمال . هو : Fagonia arabica (L)
 الفصيلة الرطربية Zygophyllaceae سوقه قائمة
 وله أشواك أطول من أوراقه ، وهي أذينات
 متحولة ، وكثيراً ما تكون بطول السلامي أو
 أطول . والأوراق مركبة متقابلة ولها عنق بطولها
 أو أطول . ولون الزهر وردي ناصل . الحوذان ويطلق
 على أنواع من جنس Launea من الفصيلة المركبة :
 Compositae وهي أعشاب معمرة منبسطة تنبت
 في صحارى وبلاد البحر الأبيض المتوسط وساقها
 ملساء تتفرع من أسفلها والأوراق مفصصة والنورة
 هامة صفراء لها زغب والثمرة فقيرة والنباتات
 غنية بمادة لبنية . ومن أشهر هذه الأنواع :
 Launea nudicaulis ، L. glomerata
 L. micronata ، L. arabica ، L. angustifolia
 وقد وردت في أغلب المراجع باسم مرادف هو :
 Zollikofera ومن أسمائها مرير ، ومرير انثى ،
 وحويت الكلاب (العرب) وهيفة (العبادية)
 وعزبد ولصلص ، وحديدة وسليح ويمرور ،
 ووديد (سوريا) ، لصيق وهوية الكلاب .
 شم (زر) : حوذان (F) Renoncule (L)
 (culus) القاموس والمفردات . جنس نباتات عشبية
 من الفصيلة الحوذانية فيه أنواع تزرع لزهرها وأخرى
 تنبت برياً . - إفريقي (r. pivoine) R.



R. à الورق (r. africanus) . - أقونطني

الانحناء تضادياً عند نقطة في منطقة من سطح ما
 إذا كانت النقطة الواقعة على السطح والمجاورة لهذه
 النقطة تقع في جهتين مختلفتين من المستوى المماس
 للسطح عند هذه النقطة فالسطح الزائدي ذو
 الطية والسطح المكافئ الزائدي انحناءهما تضادي .
 (ط) - العظم Bending of Bone . (ه)
 - القضبان أو انثناء القضبان B. of beams هو
 الفرع الذي يبحث في انثناء القضبان . العزم
 الحثاني أو عزم الثني B. moment إذا أثرت جملة
 قوى على قضيب واتزن وتصورتنا مقطعاً في هذا
 القضيب فان هذا المقطع يقسم القضيب إلى جزأين
 فلو اعتبرنا أحد الجزأين فيكون تأثير القوى
 المؤثرة على هذا الجزء عند المقطع عبارة عن قوة
 واحدة وازدواج واحد فتسمى القوة القوة القاصة
 Shearing force ويسمى عزم الازدواج العزم الحثاني
 B. moment (ط) التحني (شلل الفواص)
 Bends (Caisson's disease) = Diver's paralysis
 وهو انثناء جسم المريض في مرض « القصور » ،
 وفيه يحدث ألم في الأطراف والبطن بسبب انخفاض
 مفاجيء في الضغط الجوي . حنايا المعدة =
 Curvatures of stomach (م حنو) .

حوت

شي (ث) : حوت يونس « رمز جهنم » Lévia-
 than (F) وحش خيالي في الأساطير الفينيقية .
 شم (زر) : حوتيات (F) Cétacés رتبة الحيتان من
 الثدييات تشمل البال والعنبر والدلفين والدخس
 وحريش البحر الخ .. وكلها تعيش في البحار .



مص (ح) : الحوت يطلق على أنواع كثيرة من
 رتبة الحوتيات (L) Cetacea من قسم الثدييات
 Mammalia وهي من الثدييات المائية كبيرة
 الحجم التي تشبه الأسماك في شكلها العام . وقد
 يصل البعض منها إلى ثلاثين متراً . وعلى خلاف
 معظم الثدييات الأخرى لا يوجد على أجسامها
 سوى بعض الشعيرات ، وتوجد طبقة غليظة من
 الشحم تحت الجلد لحفظ حرارة الجسم وبدائها
 متحولتان إلى مجدافين وليس لها رجلان . وينتهي
 ذنبها بزعنفة عرضية تساعدها على الطفو فوق
 سطح الماء لسهولة التنفس . وتوجد فتحتا الأنف
 في أعلى الرأس والحيتان حيوانات ولودة وتلد
 الانثى حوتاً واحداً عادة في كل مرة وتتراوح
 مدة الحمل من ١١ إلى ١٦ شهراً حسب النوع .
 وترضع الأم وليدها من ثديين في مؤخر بطنها .
 ومن أشهر الحيتان : حوت الأرض الخضراء
 Balaena mysticetus (Greenland Whale) (E)
 وحوت العنبر Physeter macrocephalus
 ويستخرج منه العنبر وكذلك من القيطس :
 Spermcteti وهو دهن صلب يوجد بالرأس .

شي (ث) : حور (F) Basane جلد رقيق وقيل ملون بألوان مختلفة . || حوارى = رسول Apôtre . || محور Essieu جذع في المركبات . || = مركز Axe .

جر (فر) : محور (E) axis (F) الحديدة

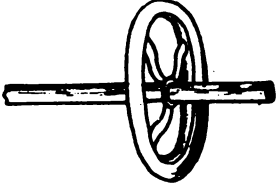

التي تدور عليها البكرة ، وكذلك الخط الواصل بين قطبي الكرة . || ال- الأساسي . A. radical . radical a. || - أصلي . A. Principal . principal a. || ال- الأكبر Grand a=major . a. || ال- البصر . A. optique de l'oeil . optic a. of eye || ال- البلوري . A. cristallin=crystalline a. المركزي A. central de poinso=poinso cen- tral a. || ال- التناظر . A. de symétrie=a. of symmetry || ال- المتبادل . A. neutre (d'un aimant)=neutral a. || ال- الدائرة . A. du cercle=a. of a circle . A. de rotation=a of rotation || ال- السلم . A. neutre (d'un poutre) . neutral a. || ال- السيني . A. des x=x-a. || ال- الصادي . A. des y=y-a. الضوئي (او البصري) . A. optique=optical a. || ال- العدسة . A. de lentille=a. of lens || ال- العيني . A. des z=z-a. || ال- الكرة المرآة . A. de miroir=a. of mirror . A, magnétique=magnetic a. || متحدا المحور Coaxial=coaxial (coaxial) . Axes principaux=principal || محاور أساسية . A. cartésiens . cartesian a. || ال- الديكارتي . A. opti . que d'un cristal=optic a. of crystal || محوري (E) (F) Axial . شق (ط) : محور = الفقرة الرقبية الثانية (الفائق) Axis (E) . || ملقط الجر المحوري (الجنين) A. traction forceps || محور اسطوانتي Axon = axis cylinder .

حوز

مص (ق) : الحائر Tiers détenteur (F) T. acquéreur . || (جمع) حوز الميناء Hinterland (E) منطقة تمتد وراء الميناء وقدمه بمعظم صادراته ، وتوزع فيها معظم وارداته . || جر (فر) : الحاز (E) span (F) Portée . || منحاز زالي Partielle=partial charge || حيز تمثيلي E. représentatif=representative || فرادي المظلم E. sombre de space

لا - Adaxial اسم للسطح أو الوجه القريب من المحور لقضو النبات كورقة أو زهرة أو فرع ينشأ على جانب المحور أو الساق . || لا محوري Anaxial تطلق على الأعضاء أو الأجسام غير المتأثرة فلا يمكن تقسيمها إلى نصفين متماثلين . || الحوراء (ج . حوراوات) Nymph . || (جي) محارة Mussel نوع من الأصداف (Shells) ويخصص

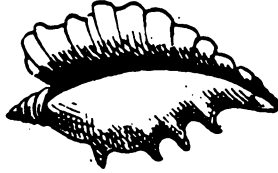

إطلاق اللفظ على صدفه الرخويات ذات المصراعين (بلطقدميات Pelecypoda) . || (اح) - الأذن Pinna .

شم (زر) : حور (F) Peuplier (populus) (L) يلفظونها بتسكين الواو في الشام ، وضبطها القاموس بالفتح . جنس شجر معروف من الفصيلة الصفصافية يزرع حول الجداول خشبه ، وهو مبذول



في الفوطه حيث مفارسه تسمى الفياض مفردا غيضة . || - أبيض (P. blanc (p. alba) اعتقد ان الحور الرومي المشهور في الفوطه هو من هذا النوع . ويعرف بأن الصفحة السفلى من ورقته تكون فضية اللون عليها زغب أبيض نلجي . || - أسود (P. noir (p. nigra) أظن أن الحور الفارسي المشهور في الفوطه هو ضرب من هذا النوع . ولعله الضرب المسمى حور ايطاليا . وتكون الحضرة متائلة في صفحتي ورقته ، ويكون عرض ورقته مساويا لطولها . || - بلسمي (P. baumier (p. balsamifera) || - رجراج (P. tremble . || - نوع يزرع خشبه وللتزيين . || - كاذب (P. faux-tremble (p. tremuloïdes) || - فراقى = غرب (P. de l'euphrate (p. euphratica) على شواطئ الفرات حيث يعرف باسم الغرب . || - كبير الأسنان (P. à grandes dents (p. grandidentata) || - كندي (P. de canada (p. canadensis) || ال- الورق (P. hétérophylle (p. heterophylla) || حوراء = عذراء Nympe (F) طور انتقالي بين اليرقانة والحشرة الكاملة وهو في حرشية الأجنحة يسمى Chrysalide أي خادرة .

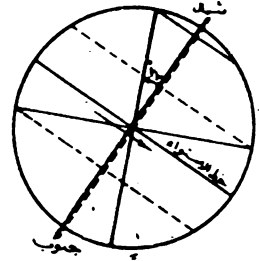

القطبين وتدور حوله الأرض . || (ه) - الأسطوانة الدائرية A. of a Circular Cylinder هو المستقيم الواصل بين مركزي قاعدتها . || - الأسطوانات A. of cylinders . || ال- الأكبر Major A. هو المستقيم المار ببؤرة القطع المحروطي (أو ببؤرتيه إن كان ذا بؤرتين) عمودياً على دليله . || - « پوانسو » المركزي Poinso central a. إذا أثرت جملة قوى على جسم فانه يمكن تحويل هذه القوى إلى لولبية ويسمى مستقيم عمل القوة لولبية محور پوانسو المركزي . || - التماثل A. of symmetry المستقيم الذي تتماثل بالنسبة اليه أجزاء الجسم أو أجزاء مجموعة ما ... || - الدائرة A. of a circle المستقيم المار بمركزها عموداً على مستويها . || - الدوران A. of rotation المستقيم الذي يدور حوله الجسم . || - الكرة Axis of a sphere هو أي قطر من أقطارها . ملاحظة : لما كانت الكرة يمكن حدوثها من دوران نصف دائرة حول قطرها إلى أن يعود إلى وضعه الأصلي كان هذا القطر الثابت متمباً محوراً للدوران ومنه سمي محور الكرة . || المحوران البيانيان Graph axes هما مستقيمان في الرسم البياني يختص أحدهما بأحد المتغيرين ويختص الآخر بثانيهما . || المحاور الديكارتيه Cartesian A. المستوي : هما مستقيمان متقاطعان يتخذان أساساً للإسناد . في المكان (in space) هي ثلاثة مستقيمان متقاطعة تمر بنقطة واحدة تتخذ أساساً للإسناد ويبدل عليها بالحروف س ، ص ، ع ويقال : المحور السيني x-Axis ال- الصادي y-A- ال- العيني z-A. وتسمى نقطة تقاطعها « الأصل » . The origin (ط) - الخوض Axis of pelvis . || ال- الخلية Cell a. خط وهمي يوصل بين قطبي الخلية الظهارية . || ال- الدرقي A. Thyroid . || المعصي A. Cylinder زائدة الخلية المعصية التي تنقل دقعاتها إلى خارجها ، وتكون من لويقات عصبية داخل غلاف الميالين . || ال- العين A. of eye || ال- الفائق A. هي الفقرة العنقية الثانية || مخروط ال- المعصي Axon-hillock وهو غلظ المحور المعصي عند بدايته من الخلية المعصية . || (اح) صادق - Monopodial يوصف به التفرع إذا كان البرعم الطرفي خضرياً ، وتنشأ الفروع على جانبي المحور على التتابع . || مبادل ال- Abaxial اسم للدلالة على السطح أو الوجه البعيد عن المحور لقضو نباتي كورقة أو زهرة أو فرع ينشأ على جانب المحور أو الساق . || مجاور

الماء ، الماعاً إلى انقلاب قعالانها قرونا واقاعاً .
 وذكر بعضهم ان الاسم العلمي والاسم الفرنسي كليهما
 من Aquila أي العقاب لسبب مجهول . ولذلك
 كدت أسميها عقابية . وهي تسمى حلقة الهبوب
 بعامية الدماشقة . جنس زهر من فصيلة الشقيقيات .
 - ألبية (a. des alpes) A. alpina .
 - أولينية (a. du mont olympe) A. olympica .
 - الحدائق (a des jardins) A. vulgaris .
 - ذهبية (a. à fleurs) A. chrysantha .
 - زرقاء (a. dorées) A. cærulea .
 - سيبيرية (a. de Sibérie) A. sibirica .
 - عطرية (a. Sibérie) A. fragrans .
 - كليفرنية (a. odorante) A. californica .
 - كندية (a. de Californie) A. canadensis .
 - جر (فر) : حوض (Bac (F) vat (E)) .
 = بركة (Bassin = basin) .
 = شي (ث) : حوض العمود = حاصرة (Apophyge (F)) .
 = القنائة Bief ما كان في القنائة بين
 سكرين . = المطر Impluvium بركة
 تكون في أفناء البيوت الرومانية لجمع ماء المطر .
 شق (ط) : حوض (Pelvis (E)) . = كاذب
 False P. = مسطح (Flat P.) . = مقياس
 = حوضي = نسبة للحوض (Pelvimeter) .
 = حويضة = حوض الكلية (Kidney P.) .
 = التهاب - والكليّة (Pyelonephritis) .
 = تصوير (Pyelography) .
 مص (جغ) : الحوض (Basin (E)) جزء من سطح
 الأرض تميل فيه الطبقات من كل ناحية في اتجاه
 المركز . (ب) حوض النهر : المنطقة التي يصرف
 النهر وروافده ماءها . (ج) حوض البحيرة :
 الحوض الذي تملأه مياه البحيرة . (د) الحوض : كل
 انخفاض في سطح القشرة الأرضية سواء امتلأ بالماء
 أم لا ، ويختلف عن الوادي في أنه أكثر اتساعاً
 . (ح) حوض - (حوض) Container (E) خزان المادة التي
 توضع في الحلاط . (جي) - تبخيري
 B. Evaporite هو حوض ترسيبي داخل القارة
 وفي مناخ حار يؤدي إلى زيادة التبخر وترسيب
 الأملاح مثل حوض البحر الميت . - التبريد
 Quenching trough حوض يلحق بالكور ،
 يملأ بالماء لتبريد الحديد الساخن . -
 عميق لا هوائي Deep Anaerobic Basin هو
 حوض ترسيبي على شكل منخفض عميق في قاع
 المحيط . - قاري Continental b. هو حوض
 الترسيب المحتجز داخل القارة مثل البحر الأسود .
 - قليل الترسيب Starved b. حوض قليل
 الترسيب لاحتجازه بين شعاب مرجانية أو غيرها
 تمنع تسرب الرواسب إليه ويتميز عادة بوجود
 الطفول السوداء . - محتجز Barred b. هو
 حوض الترسيب الذي يحول بينه وبين المحيط عائق
 بري من جزيرة أو سلسلة جزر تبدو ممتدة أمامه
 فتعوق الإتصال المباشر للحوض بالمحيط وتؤدي إلى
 وجود بيئة ترسيبية تقل فيها حركة الماء وبالتالي

Faraday = faraday's dark s. . - الكاثود
 E. s. de la cathode = cathode d.s. المظلم

مص (ط) : حيز (Region (E)) - النخامي
 Space, Pituitary . (نف) انحياز = تحيز
 Bias موقف يتضمن تأييداً أو رفضاً لنظرية أو
 فرض . ينشأ عن تأثير انفعالي سابق موجه لحكم
 الفرد . (الك) - القطع Cut - of b. voltage
 فلتية الانحياز التي يلزم توصيلها بشبكة الصمام
 الإلكتروني لإيقاف مرور التيار في دائرة الأنود .
 = مقاومة - الشبكة B. resistor . هي المقاومة التي
 إذا وصلت بالشبكة ومرر فيها التيار تؤدي إلى
 هبوط فلتية الشبكة . (ق) الحيازة (وضع اليد)
 Possession (F) . = المستمرة P. continue .

- بحسن النية P. de bonne foi . = بسوء
 النية P. de mauvaise f. = المهيمية
 P. non é. = الصريحة P. équivoque
 = الخالية من النزاع P. paisible . = العابرة
 P. précaire ou détention . = الظاهرة
 P. publique . = المعيبة B. vicieuse . =
 في المنقول سند الملكية = المنقول حجة تملكه
 En fait de meuble p. vaut titre . =
 بالواسطة P. par intermédiaire . (مر)
 أحياز و فونتانا Fontana, Spaces of (E) .
 وتوجد في الرباط المشطي الفزحي .

شق (ط) : انحياز = ميل = حسية الاتجاه (علم
 الخلية) Tropism = tropistic action . =
 ارضي Geo-T. . = ضوئي Photo-T. .
 = كيميائي Chemio-T. . = للشمس
 Helio-T.

مد : حيز (مقابل) (Espace (F))

حوض
 شق (ط) : حوص (Xerophthalmia (E))
 جفاف العين .

حوض
 شم (زر) : حوض (Bassin (F)) مصنع طبيعي أو
 صناعي للسقي في الحدائق . = بركة Étang
 ج احواض وبرك . وتكون طبيعية أو صناعية لتربية
 السمك خاصة . = = مربى المائيات Aqua-
 rium (L) ج أحواض وحياض وحيضان . انا أو
 بركة يملأان ماء ويجعلان مسجماً أو مربى للسمك أو
 للنباتات المائية . = السمك = مسكة
 Vivier (F) حوض يُجدد ماؤه ويربى فيه السمك .
 والمسكة مشتقة على وزن مفعلة فيفيد أقرارها . =
 حوضية = زهرة الحوض = أنقولية Aquilegia



(L) (ancolie) (F) معنى الاسم العلمي حوض

حوط

شم (زر) : حائط = جدار = جدر (Mur (F))
 ج حيطان وجدر وجدران . ما يبني حول البيت
 أو غرفه ، أو حول البستان أو الحقل لصيانتها أو
 لفصلها عن الأراضي المجاورة . (رج) : المحيط
 الأصغر minimum Girth (E) circonférence (F)
 minimum (F) هو عموماً محيط يُعَيَّن مقدماً فلا
 يجب ان تقطع شجرة محيطها أقل منه . ويعين هذا
 الحد الأدنى للمحيط إما بالنسبة إلى القطعات الأساسية

التي تنفذ ، وإما باعتباره حداً مطلقاً يجب مراعاته
محافظة على الشجر . || المحيط التجاري G.,
exploitable=c. marchande أصغر محيط
ولساق الشجرة ، على ارتفاع الصدر يعتبر ما زاد عليه
كافياً لأن يجعل الأشجار قابلة لتحويلها خشباً . ||
- المتطرف G.,top=c. marchande au fin
bout هو في الأشجار القائمة المحيط عند أعلى طول
تجاري للساق . || الحد C. limite (F) هو في
البيع أو عند إعطاء إجازة بالقطع ، المحيط الذي
يجب عند بلوغه ان تستمر جميع أجزاء الجذع أو
الشجرة ، على شكل خشب للعمل أو حطب للنار .
|| طائفة - G.,class=classe de c. إحدى
الفواصل « الطوائف » التي يقسم إليها سلم محيطات
الأشجار القائمة أو محيطات الجذوع بنية تصنيف تلك
الأشجار أو تلك الجذوع . وهي أيضاً الأشجار
والجذوع التي تدخل في تلك الفاصلة . ||
على ارتفاع الصدر G.,breast height=c. à
hauteur de poitrine محيط الساق يقاس عموماً
على القشرة وعلى ارتفاع الصدر . || - في
الوسط G.,mid=c. au milieu محيط شجرة أو
قطعة من الجذع يقاس في منتصف طولها . ||
المتوسط G.,mean=c. moyenne المحيط الذي
يحصل من متوسط المساحة القاعدية لجملة من الأشجار
أو لخرجة . ويطلق أحياناً على الوسط الحسابي
للحيطات ؛ ولكن ذلك لا يوصى به . || (زر)
محيطي Périgyn (F) المعنى الأصلي للكلمة الفرنسية
« حول الأثني » . نعت يطلق على الأودية خاصة
عندما تكون مرتكزة على قرص الزهرة حول
المبيض . يقال أودية محيطية ، وزهرة محيطية
الأودية وهكذا .
مد : محيط الجيلة (مقابل) Éctoplasme (F) .
|| المحيط الكوني (E) Environments .
جر (فر) : المحيط Perimètre (F) perimeter
(E) . || - الدائرة - Circumference=circum-
ference (of a circle) .
شي (ث) : جائط Mur (F) . || - داخلي
Refend . || محيط = نطاق Contour . ||
محاط Cantonné يقال جرس محاط بأربعة أجراس .
مع (تب) : بالاحاطة = بالالتفاف Par envel-
oppement . || الاحتياطيون = اللاعبون
Remplacants .
شق (ط) : محيط Periphery (E) . || التهاب
- الطحال Perisplenitis . || - الرحم
Perimetritis . || - الوريد - Periphie-
bitis . || - المصب = غلاف العصب Perineu-
rium . || - الكلية Perirenal . || لحمة
ليفية محيطية Perimysium . || محيطي
Peripheral .
مص (اح) : حوط الحجاج Circumorbital (E)
حلقة من عظام صغيرة قشرية تحيط بالحجاج في
بعض الأسماك . || (ق) الحائط المشترك
Mur mitoyen (F) . || حيطان السور
Murs de clôture . || التعويط أو التسوير

الجبري C. forcée . || (جنغ) محيط Ocean (E)
العظيم من البحار يحدق باليابس وأكبر المحيطات
المحيط الهادي الذي يفصل آسيا وأستراليا عن
الأمريكتين والأطلسي الذي يفصل أوروبا وإفريقية
عن الأمريكتين . || (ه) - Perimeter هو الخط
المنحني أو المنكسر الذي يحد شكلاً هندسياً .
|| (جي) - التاج Ambitus المستوى الذي يمثل
أكبر اتساع في الدرقة في اللقنذانيات . || ال -
المائي Hydrosphere هو ما يكسو سطح الأرض
وما يتخلل قشرتها من ماء . || - الهوائي = -
الجوي Atmosphere هو المنطقة الهوائية التي
تحيط بالأرض . || - اليابس Lithosphere هو
القشرة الأرضية وهي الجزء الخارجي الصلب من
الأرض . || (اح) - بالريء - Circum-
oesophageal ويوصف به ما يحيط بالريء على
شكل حلقة كالمصب حول المريئي في اللقنذانيات .
|| - بالبلعوم C.-pharyngeal (جي) جب
ال - Oceanic deeps, Abyss, Abyssal depth
هو أعمق مكان في المحيط . || رصيف -
O. (Deep Sea) Platform هو ذلك الجزء من
قاع المحيط الذي يصل بين منحدر القارة وأعماق
المحيط وهو متدرج الانحدار . || (بك) محيطي
Peripheral . || (جي) المحيطات Oceans هي
المنخفضات العظمى في سطح الأرض المغطاة بالماء .
|| أبو - Panthalassa المحيط العالمي الأول الذي
يعتقد أنه تحول إلى المحيطات الحالية لتفتت أم
القارات وانجراف الكتل الناشئة عن ذلك . ||
(تا) الاحتياطي Fonds de réserve (F) المبلغ
الذي يرصد لتقوية ائتمان الشركة وتمكينها من
الوفاء بما قد يقرب عليها من التزامات . || -
الاحطار الجارية R. pour risques en cours ما
يحتجزه المؤمن من الأقساط المدفوعة له أثناء سنة
مالية لمواجهة التزامه بضمان الاحطار المؤمن منها
وذلك عن المدة التي لم تنته بانتهاام السنة المالية .
|| - الأقساط R. des primes ما يضيفه المؤمن
للقسط الحقيقي في السنوات الأولى من التأمين من
خطر متزايد بقسط ثابت وذلك لتكافة هذا القسط
عندما يصبح في السنوات الأخيرة من هذا التأمين
أقل من القسط الحقيقي بسبب تزايد الخطر . كما
هو الشأن في حالة التأمين من الوفاة بقسط ثابت
|| - التعويضات التي لم تسوّ بعد (تحت التسوية)
R. pour sinistres non encore réglés (restant
à régler) أموال يخصصها المؤمن في نهاية سنة
مالية لدفع التعويضات عن الاحطار التي تحققت
أثناء هذه السنة ولم يتم الوفاء بها لأصحابها ويقوم
المؤمن بتحويل هذه الأموال لحساب السنوات المالية
حتى تستقل كل سنة مالية بالتعويض عن الاحطار التي
تحققت فيها . || ال - الحسابي R. mathématique
المبلغ الذي يتمين على شركة التأمين أن تحتفظ به
لمواجهة الالتزامات الناشئة عن وثائق التأمين
السارية . || - الرواتب R. pour rentes ما يحتجزه
المؤمن من الأقساط المدفوعة له في سنة مالية لمواجهة

التزامه بدفع الرواتب لأصحابها عند استحقاقها . ||
- الاتفاقي Fonds de r. statutaire . ||
القانوني F. de r. légal . || الاحتياطات الفنية
R. techniques مبالغ يتمين على المؤمن تكوينها
وترجيلها في نهاية كل سنة مالية إلى حساب
السنوات المالية التالية لمواجهة الالتزامات الناشئة
في ذمته عن عقود التأمين التي يقدمها خلال السنة
المالية والتي لا تنقضي بانقضائها وتشمل هذه
الاحتياطات : احتياطي الأقساط واحتياطي
الرواتب واحتياطي الاحطار الجارية واحتياطي
التعويضات التي لم يتم دفعها .

حوف

شي (ث) : حافة Limbe (F) حرف (كحافة
مسيل الأبريق) .

حوق

جر (فر) : الحوق Périmètre (F) perime-
ter (E) الاطار المحيط بالشيء .

مص (اح) : حوق الفم Peristome, Peristo-
mium (E) وتطلق في بعض الأوليات الحيوانية
ويدان الأرض على المنطقة التي تحيط بالفم .

حول

مص (ط) : الحول Squint (E) اختلاف محوري
العينين . || ال - الحركي Strabismus, Kinetic
نوع من الحول ينشأ من تهيج داخل الجمجمة مثل
التهاب السحائي . || الحلة Circumpapillary
|| - الكامن Latent squint = Heterophoria
حالة يبيل فيها محورا الابصار لعدم التوازن مما
تصححها خاصة المزج . || حول النواة Perinuclear
|| الدمة - الشرج Perianal haematoma .
|| العدوى - نهاية السن Periapical infection
|| الضمور - القرص Circumpapi-
of teeth . || اللانحرف - اللانحرف Lary atrophy
على نباتات تتم دورتها في مدى حول أو في موسم مثل
نبات القمح والذرة . || حوَلِيَّات Therophytes
= A.s نباتات تتم دورة حياتها في موسم نمو واحد
كل عام وتظل بذورها كامنة في خلال الفصل غير
اللائم . || حائل اللون Discoloured . || (ق)
حالة الشخص État de la personne (F) status
(E) . || (اج) حالة Case (E) . || (مؤ)
- Status (E) Statut (F) . || (جي) - انتقالية
Transient state (E) هي حالة وسط بين حالتين
تتم بها ظاهرة في أثناء تغيرها من إحداها إلى
الأخرى . || (جنغ) - التوازن Isostasy حالة
سطح الكرة الأرضية حين لا يعتره اضطراب مما
من زلازل أو غيرها . || (ط) - تتركز تجلط
Coagulative necrosis في منطقة من النسيج
بسبب الأنيميا الناشئة عن إعاقة الدورة الدموية
لهذه المنطقة . || ال - التوتية اللمفية
Status thymico-lymphaticus وهي حالة
تشبه اللمفية فيها يكبر النسيج اللمفي الغدي والغدة
التوتية . || - اللمفية S. L. وتحدث في الطفولة
بسبب تكثر الأنسجة اللمفية . || (طن) - العادية

Normal state « وتطلق على حالة الحمود
 État de Ground s. « (ق) - الضرورة
 nécessité (F) . الأحوال الشخصية
 Statuts personnels (١) يقصد بها المسائل
 التي يكون موضوعها الشخص . (٢) وتطلق
 أيضاً على القوانين التي تحكم هذه المسائل .
 S. réels (١) يقصد بها المسائل التي
 يكون موضوعها المال . (٢) وتطلق أيضاً على
 القوانين التي تحكم هذه المسائل . نظرية الأحوال
 Théorie des s. يراد بنظرية الأحوال مجموعة
 القواعد الفقهية التي وضعها رجال الفقه في أوروبا
 ابتداء من القرن الثالث عشر إلى ما قبل الثورة
 الفرنسية لفض النزاع بين قوانين البلد الواحد
 (النزاع الداخلي) ثم لفض النزاع بين قوانين
 البلاد المختلفة (النزاع الدولي) . (أح) حالات
 الانقسام (E) Modes of Division . (ط)
 - منتشرة Sporadic cases . (مؤ)
 أحال على اللجنة المختصة To remit to the
 appropriate committee (E) Renvoyer à la
 commission compétente (F) . (ق)
 الإحالة Renvoi (F) هي فكرة تقضي بتطبيق
 قواعد الإسناد في القانون الأجنبي المختص بحكم
 العلاقة بمقتضى قواعد الإسناد في قانون القاضي
 المطروح أمامه النزاع . - بالرد أو
 الإحالة ذات الدرجة الواحدة R. au premier
 degré . R. proprement dit . R. émission
 الإحالة من القانون الأجنبي الواجب التطبيق إلى
 قانون القاضي المطروح أمامه النزاع : - بغير
 الرد أو الإحالة ذات الدرجة الثانية R. au
 second degré . R. absolu . Transmission
 هي الإحالة من القانون الأجنبي الواجب التطبيق على
 غير قانون القاضي . (مؤ) - على الشرطة
 To hand over to the police authorities (E)
 Remettre aux autorités policières (F) .
 (أح) تحوّل Metamorphosis (E) تغير عضو
 في شكله إلى شكل عضو آخر كتغير الساق إلى
 شكل الورقة أو السداة إلى شكل البتلة ...
 وهكذا . (ط) - = تحوّل Version
 تغير أو تغيير وضع الجنين في الرحم لتسهيل
 الولادة . (ج) - (ج) - التماسي (الحراري)
 Contact Metamorphism (Thermal M.)
 تحوّل الصخور بلامستها للكتل النارية التي تنبعث منها
 حرارة عظيمة وبعض السوائل النشطة كيميائياً .
 - الديناميكي (الحراري) Dynamic M. تحوّل
 الصخور بالاحتكاك الناشئ عن حركتها .
 (ط) - (أ) - الأستوسمي (للضروف الزجاجي)
 Asbestos transformation (of hyaline
 cartilage) « وهو أحد أنواع حروض الضروف »
 (ج) - هالة - = نطاق - Metamorphic
 Aureole المنطقة من الصخور الإقليم التي تحيط
 بالكتل النارية ، وتظهر فيها علامات التحوّل .
 (أح) تحوّل (E) Transference . (ق)
 ال - Spécification (F) . (ط) - Version (in

Midwifery (E) وهو تغيير وضع قطبي الحمل
 بالنسبة لجسم الأم . - الخارجي V., external
 وفيه تستعمل اليدان من الخارج . - الرأسي
 V., cephalic . - مشترك V., combined
 وتستعمل فيه اليدان إحداهما من الخارج والأخرى
 من المهبل ويشمل النوعين الآتين : (١) - القطبين
 Bipolar v. تحوّل مشترك يستخدم فيه أصبع
 إحدى اليدين من داخل الرحم واليد الأخرى من
 الخارج (٢) - داخلي Internal v. تحوّل مشترك
 تستعمل فيه إحدى اليدين جميعها داخل الرحم والأخرى
 من الخارج . - المقعدي V., podalic . (ق)
 - التأمين (F) Transmission de l'assurance .
 - العقد = تحوّل العقد Conversion du contrat
 - المحفظة Cession de portefeuille . (فن)
 علامة ال - Accidental (E) . - المضاعف
 Double sharp or d. feat (E) . (حض)
 محوّل Transformer : جهاز به ملفات الغرض
 منه رفع أو خفض الجهد الكهربائي أي الفلطية .
 (ج) الحوالة Diversion of streams تحوّل
 الماء من مجرى إلى آخر . (ق) - الحق
 Cession de créance (F) . - الدين C. de
 dette . (أح) الاستحالة Transformation
 (طبع) - Change of State (E) تغير
 المادة من حالة إلى أخرى من أحوال الصلابة
 والسيولة والغازية . (طن) - Transmutation
 تحوّل ذرة عنصر إلى ذرة عنصر آخر . (فل)
 - Alteration (E) Alteration (F) تغير في
 الكيف . (أرسطو) . (ق) - التنفيذ
 Impossibilité d'exécution (F) .
 كوش (فل) : حال (F) mode (E) Mood
 (١) كيفية غير محسوسة بذاتها سريعة الزوال مثل
 غضب الحليم (نجة ، ٨١) . (٢) ما يحدد الشيء .
 يقول ديكرت « حين أتحدث هنا عن الوجوه أو
 الأحوال ، لا أعني شيئاً سوى ما سميت في موضع
 آخر بالصفات أو الكيفيات . ولكنني حين أجعل في
 الاعتبار ان الجوهر متأثر ومتغير بها أستعمل لفظ
 « الحال Mode ، أو « الوجه façon » . وحين
 يكون هذا التأثير أو التغير داعياً الى تسمية الجوهر
 جوهرأ ، أطلق اسم « الكيفية qualité » على
 الوجوه المختلفة التي تجعله خليقاً بهذا الاسم . واخيراً
 حين ارى بوجه عام ان هذه الأحوال او الكيفيات
 قائمة في الجوهر ، دون ان انظر اليها الا باعتبارها
 متعلقات لذلك الجوهر ، حينئذ نسميها « صفات
 Attributs » . ومن حيث أنه لا ينبغي ان تصور
 في الله أي اختلاف او تغير فإني لا أقول بأن فيه
 أحوالاً أو كيفيات ، بل فيه صفات « Principes »
 « 56 » . (٣) عند سبنوزا في مقابلة « صفة »
 Attribut : « أعني بالحال ما يطرأ على الجوهر ،
 أو ما يوجد في شيء غير ذاته ويتصور بشيء غير
 ذاته » (Ethique, df. 5) . (٤) عند جون
 لوك الأحوال هي الأفكار المركبة التي لا تتقوم
 بأنفسها كالمثلث والمعدد . - الطبيعة State of

ناتجة عن
 nature (E) état de nature (F) استخدم
 هذا المصطلح روسو للدلالة على ان الإنسان كان
 متوحداً في الغاب وكان حراً مستقلاً . (٢) قانون
 الحالات الثلاث (F) The three Loï des trois états (E)
 يقول أوجست كونت ان العقل الإنساني
 قد مر بمجالات ثلاث : حالة لاهوتية état
 théologique كان دأب العقل فيها البحث عن
 العلل المفارقة للأشياء . حالة ميتافيزيقية état
 métaphysique يرمي فيها العقل الى البحث عن
 العلل الذاتية التي يتوهمها في باطن الأشياء . حالة
 واقعية état positif يدرك فيها العقل امتناع
 الحصول على معارف مطلقة فيتصره على تعرف
 الظواهر واستكشاف قوانينها . (إحالة) (E) Change
 (F) changement . (١) فعل يحدث تشكيلاً في
 إحدى خواص الشيء او في بعضها . (٢) تحوّل
 الشيء الى شيء آخر أو إحلال شيء محل شيء آخر
 (لاند) . - تحوّل Transformism .
 transformisme نظرية علمية تزعم عدم ثبوت
 الأنواع الحية لأنها في تطور متواصل . - حاسم
 Conversion . conversion . أصل معناه هو
 التوجيه والإدارة ، ولكنه يقال على من يهتدي الى
 الإيمان بمقيدة ما . - مفاجيء = Mutation
 mutation . (١) يقصد به على الأخص التغير
 الاجتماعي . (٢) تحوّل مفاجيء في الأنواع الحية
 قال به دي فريز De Vries وتابعه لامارك ، والذي
 قصد به إما تعديل الأعضاء وإما نقلها من موضع
 الى آخر من جسم الكائن الحي كأن تنتقل العينان
 من مكانها الطبيعي الى المكان الغريب المعروف في
 الأسماك . - تحوّل = Transference
 transfert . (١) في التحليل النفسي يقصد به
 انتقال مشاعر المريض العقلية ، أثناء التحليل ،
 سواء كانت مشاعر المحبة أو الكراهية من المواقف
 أو الأشخاص التي ابتعثتها أصلاً ، ودورانها حول
 شخص المحلل نفسه . (٢) تحوّل القيم ومعناه أن
 يتخذ الرمز قيمة الشيء المرموز اليه أو تتخذ الوسيلة
 قيمة الغاية . (٣) تحوّل الاحساسات أي أن تحس
 الذات باحساسات الغير . (٤) عصاب تحوّل =
 Transference neurosis (E) : مرض نفسي تكون
 الأسباب فيه راجعة الى علاقات النفس المبكرة
 بالموضوعات الخارجية .
 شم (زر) : تحوّل Métamorphose (F) تغير في
 الشكل أو في البناء يحصل في حياة بعض الحيوانات
 ولا سيما الحشرات . يقال مثلاً تتحول هذه الحشرة
 من يرقة الى عذراء فألى حشرة كاملة . والانسلاخ
 Mue في الحشرة يرافق التحوّل . وفي النبات
 يكون التحوّل تغيراً في بعض اعضائها يجعل هذا
 العضو يتكيف للقيام بوظائف خاصة . (رج)
 - = تحوّل (F) (F) Conversion (F) (أ) في خطة
 الاستغلال : هو التحوّل من طريقة حراجية الى
 أخرى ، او تبديل أنواع من الشجر بغيرها (ب) في
 الاستعمال : هو على العموم تحوّل الشجر الى أي
 نوع من المنتجات ، وعلى الأخص تحويله الى أخشاب
 منشورة .

مص (مؤ) : الحياتيات **Whereases, recitals** (E) **Considerants, attendus** (F).

حييد

جر (فر) : حيد **Diffraction** (F) to diffract . **Diffraction**=diffraction . **D. ultra-sonore**=ultra- فوق السمي . **sonic d. diffractif**=diffractive . **Redent, redan** (F) حيد (ث) : حيدان بارزة في سور حصن .

كوش (فل) : محايد **Neutral** (E) neutre (F) نظرية المحايدة **neutralisme** مؤداها أن العقل والمادة كليهما مشتق من هيولى محايدة لا هي عقل ولا هي مادة . لكن أجزاءها إذا ما ارتبطت بمجموعة أخرى من العلاقات أسميناها مادة . أما المادة أو المبدأ الذي منه يتكون العقل والمادة كلاهما فعلى الحيات ، لا هو هذا ولا تلك ، لا هو عقل ولا مادة . صاحب هذه النظرية هو برتراند رسل استوحاها من مقال لوليم جيمس بعنوان « هل للوعي وجود ؟ » .

مص (اح) : حيد قصبي **Cnemial ridge** (E) حيد يوجد على الحافة الأمامية للقصبه في بعض الزواحف . **Gential** (ط) ال - التناسلي **eminence** بروز في الجنين قبل نموه إلى ذكر أو أنثى ينمو بعد ذلك قضيباً أو بظراً . **Ridge faults** (جي) صدوع الحيد وهي صدوع التقق على مقياس صغير . **R. fold** - طية . **قبو غاطس الطرفين** وهي القبة المطولة . **Neutrality** (اج) حيدان (تا) ال - المسلح **Atonement** . الإخلال ب - أو بالحيادة **Breach of Neutrality** . **Neutralism** . **Neutralization** . **Diffraction (of light)** وهو خروج الضوء خروجاً ضئيلاً عن امتداده على السموت المستقيمة كما يحدث مثلاً عند نفوذه من ثقب ضيق ، وهو أمر يقتضيه طبيعة الضوء من حيث هو حركة موجية . ملاحظة : الانعطاف في الاصطلاح القديم عند ابن الهيثم وغيره يعنى به ما يعنى بلفظ الانكسار في الاصطلاح الحديث . **D. Grating** - محززة وهو اسم أداة كثيراً ما تستخدم للحصول على الأطياف ويتوقف عملها على ظاهرة الحيود وتتخذ غالباً من لوح من الزجاج أو من معدن مصقول تحز على مسطحة خطوط مستقيمة متوازية تبلغ عدتها عشرات آلاف في البوصة .

حيير

شم (زر) : حائرة **Amphibole** (F) وجملتها فصيلة الحائرات ، لأن الفرنسية من كلمة يونانية معناها اللتبس والحائر . فصيلة معادن تشمل على أنواع من جواهر الصوانات أي السيليكات . **Changeant** (ف) حائر لون يتلألأ ويتبدل وفق انعكاسات النور .

حيض

مص (مر) : الحينض الحقي **Cryptomenorrhoea** (E)

tension=step up t. **Autotransformateur** = Autotransformer **Changement d'état**=change الاستحالة . **of state** . - (عنصر كيميائي الى عنصر آخر) **Transmutation**=transmutation . **T.artificielle des éléments** = Artificial t. of elements **Barrière**=barrier حائل . **B. (d'ondes)=b.** (الامواج) . **B. de potentiel**=potential b. الجهد . **B. sonore**=sound of b. الصوتي . **Décoloré** (F) حائل اللون . **Abat-vent** = مانعة الهواء مع (سك) المحالة المحتمة = محور ساخن **Hot Axle** (E) .

حوم

شم (زر) : حوام النحل **Bondrée apivore** (F) **(L) (pernis apivorus)** عن معجم الحيوان . طائر من الجوارح نفعه أكثر من ضرره ، يأكل الزنابير والعطاء والضفادع والأساريع وبعض



القوارض .

جر (فر) : الحومان **Giration** (F) gyration **Girosopique**=Gyroscopic حوماني (E) . **شي (ث) : حومة = در النجف = مها (مقابل)** **Cristale de roche** (F) = زمرد مصري **Béryl** .

حون

شي (ث) : حانة (مقابل) **Cabaret** (F) .

حوى

شم (زر) : حواء **Zollikoferia fallax ou launæa fallax** (L) أما شوينفرت فقد جعل الحواء مقابل **Z. nudicaulis** وهذا النوع الأخير في كتاب بوست « الطبعة الثانية » الهندبا ، نقلاً عن فورسكال ، والهندبا غيره . وواحدة الحواء حواء . بقلة برية من الفصيلة المركبة يأكلها الناس والدواب . **robe Louvet** (F) حوة صفرة الى سواد ، أو شقرة الى سواد ، فالفرس احوى وهي حواء .

جر (فر) : المحتوى الرطوبي **Teneur en humidité** (F) moisture content (E) .

مص (فل) : محتوى **Contenu** (F) Content (E) ما تضمنه شيء آخر ، ومحتوى الشعور في لحظة معينة هو مجموع ظواهره الماثلة فيه والمقومة له . **Contents** (ط) محتويات

حيث

مد : تحويل (مقابل) **Transmutation** (F) **Poche** محال الحولاء **Invraisemblable** . **des eaux** . **Néphrosis** حوول كلوي **Denature** (E) ينزع شق (ط) : يحول = يبدل **Transfor-** = تبدل **Metamor-** = خلوي = حوول **Metaplasia** . **phosis** . - نسجي = تنسج **Degeneracy** = تحوول **Version** . **Cephalic V.** = قلب **Podalic V.** = قدمي **Case** = حالة **Status** . **C. Book** = سجل **S. epilepticus** = صرعية **S. Lymphaticus** . **Stupor** = السبات **Stool** = حوول **Streptolysin** . **Squint** (امراض العين) = اصلاح **Strabismus** = Squint = متباعد **Divergent S.** = متقارب **Pericranium** . **Pericellular** = تشمع **Cirrhosis** . **Periapical** = الذروة **Parametrium** . **parametritis** = التهاب ما - **perityphlitis** = ما - الاحليلي = الاحليل **periurethral** = اللوزة **sillar** . **p. abcess** = اللوزة **pericementum** . **pericementitis** = ما - الوعائي = حول الوعاء أو الاوعية **perivascular** . **Entamæba** خاصة **E. Coli** . **E. Gingivalis** = لثوية **E. Histolytica** = حالة للنسج **Degeneration** = تنكس **D. Hyaline D.** = زجاجية **Colloid D.** = غرائية **Fibroid d.** = شبه مخاطية **Fatty d.** = شحمية **Senile d.** = شيخية **Calcareous D.** = كلسية **Lipoidal D.** = نشوبية **Amyloid D.** = شمعية **Waxy D.** **Transformation de l'énergie** (F) transformation of energy (E) . **T. nucléaire**=nuclear t. النووي . **T=t. transfor-** = الفكالك **T. de coordo-** = الاخذائيات **nnées**=coordinate t. = المعادلات **des équations**=t. of equations محول **Transformateur**=transformer . **T. de courant**=current t. خافض للتوتر **T. réducteur de tension**=step down t. **T. haute tension** . ذو توتر عال **T. à noyau** . ذو نواة **core t.** = رافع للتوتر **T. élévateur de**

القدماء يطلقون لفظ حي العالم على أنواع من هذا الجنس وأنواع من جنس Sempervivum وهو ما سميت الخلد وهو بالفرنسية Joubarbe جنس نباتات معمرة للتزيين من فصيلة الخلدات . -- الأبيض (s. album) O. blanc . -- الأزرق الزهر (s. cæru-leum) O. à fleurs bleues . -- الحوري الورق (s. populifolium) O. à feuilles de peuplier . -- الخلاسي (s. spurium) O. bâtard . -- الرقيق (s. pulchellum) O. délicat . -- السريعي (s. sarmentosum) O. sarmenteux . -- الصخري (s. rupestre) O. des rochers . -- العالي (s. maximum) O. élevé . -- المطر (s. rhodiola) O. odorant . -- الغليظ الورق (s. dasyphyllum) O. à feuilles épaisses . -- المحرق أو الحريف (s. acre) O. brulant ou poivre de muraille . -- المستدير الورق (s. anacampseros) rondes . -- الياباني (s. sieboldii) O. du japon . حية Serpent (ophis) الحيات رتبة من الحيوان فيها أنواع كثيرة كالشعبان والأفمى والصل وغيرها فلترجع في أمكانها . -- أذنان (F) Ophiurides طائفة حيوانات بحرية من شعبة الشوكيات . -- الزجاج (anguis) Orvet ou serpent de verre مترجم . جنس زحافات من العطاء القصيرات الألسنة والفهيمة السقنقورية ، وهي تشبه الحيات بشكلها . -- الحية Ophiopogon جنس من الزهر . -- لسان Ophioglosse - langue de serpent (ophioglossum) من اليونانية بهذا المعنى . جنس من السراخس فيه نوع له ورق كلسان الحية . -- حيات Ophidiens رتبة الحيات من الزحافات ، تقسم حسب أسنانها إلى متراوحات الأسنان ، وانبوبيات الأخاديد ، وأماميات الأخاديد ، وخلفيات الأخاديد ، وعديمات الأخاديد . -- حيي منوي أو ذكري Spermatozoïde خلية ذكورية متحركة تلتحق ببيضة كروية ثابتة فتتولد البيضة . -- أحيائي = عالم أحيائي Biologiste شق (ط) : إحياء = إعادة إلى الحياة Resuscitation (E) . -- أحياء صغيرة = حيوان صغير Animalcule . -- تغير الحياة = سن البأس Climacteric . -- قابل لا - Viable . -- حيوان بدئي = حيوان بسيط Protozoon . -- علم ال - Zoology . -- حيوانات بدئية = حيوانات بسيطة Protozoa . -- دبق حيواني Zooglea . -- نباتي - = نسبة للنبات والحيوان Zoo-phyte . -- نطفة حيوانية Zoosperm . -- علم الأحياء = علم الحياة Biology . -- عالم - = إخصائي بعلم الأحياء Biologist . -- حيوي Vital . -- سعة حيوية V. Capactiy . -- توالد حيوي Biogenesis . -- نسبة للتوالد - Biogenetic . -- علم القوى ال - Biodynamics Stains

واحد أو في سلسلة سنوية من الأنسال . -- دورة = دورة بيولوجية L. cycle = c. biologique ويقال دائرة بدلاً من دورة الزمن الذي ينقضي بين إلقاح وإخصاب ، بيضة ، وموت الفرد الذي ولد من تلك البيضة . -- حيوية = Viability vitalité قدرة البزرة على الإبتاش والإنبات ، وهي القدرة الكامنة فيها . -- أحيائي = Biotic biotique المنسوب إلى المتعضيات الحية « الأحياء » من حيث علاقتها البيئية أكثر من وظائفها الفسيولوجية . نقيضه لا أحيائي . -- عامل - B. factor = facteur b. كل تأثير للمتعضيات الحية من نبات أو حيوان ، خلافاً للتأثيرات الإقليمية أو الترابية . والغالب ان يقتصر هذا الاصطلاح على تأثير الحيوانات ؛ أما تأثير الإنسان وحده فيسمى العامل الإنساني أي Facteur anthropogène . -- لا أحيائي Abiotic = abiotique نقيض الأحيائي « أي المنسوب إلى الأحياء » . -- (زر) حيوانات ± حيوان Faune تطلق الحيوان على الجنس . والجمع والواحد فيه سواء . حيوانات قطر أو كورة أو حقب جيولوجي . ويمثلها Flore في النبات . -- أهلية = دواجن Animaux domestiques ما دجن من الحيوان . ولا يجوز قصر الدواجن على الطير . والواحد يسمى داجن وراجن وآلف وأهلي وأهل . والدواجن في بلادنا الخيل والحير والبقال والأبل والبقر والضأن والمز والجواميس والحنازير والكلاب والأرانب والدجاج والبط والأوز والديك الرومي والحمام والفرغز والثم والطاووس . -- طحليبة Bryozoaires حيوانات أشنية أو حزازية في مصر . طائفة حيوان من أشباه الديدان . -- علم ال - = علم الحيوان Zoologie فرع من علم المواليذ المسمى التاريخ الطبيعي يبحث في الحيوان . والنسبة إليه حيواني ، والعالم به عالم حيواني أو حيواني . -- علم - الزراعية Z. agricole دراسة الحيوانات المفيدة والمضرة من حيث علاقتها بالزراعة . -- مضرة Animaux nuisibles حيوانات تضر بالإنسان ، أو بالحيوانات الأهلية ، أو بالنباتات الزراعية ، أو بالفلاحة والفواكه ، أو بغيرها : كالفار وفأر الزرع وفأر الأجرار والسنجاب وغيرها من القوارض ، وكالثعلب والسرعوب والدلق والقاقم والسمور وغيرها من اللواحم ، والجراد والسوس والأرق والبعوض والذبان وآلاف غيرها من الحشرات ، والبقارب والقمل والقراد وغيرها من المنكبتيات ، وكالصفر والتينيا وغيرها من الدود ، وكبعض الطير الخ . -- نباتية Phytozoaires تشمل ثلاث شعب وهي الاسفنجيات والجوفيات والشوكيات . -- بوغ حيواني Zoospore من اليونانية بهذا المعنى . خلية تناسلية تكون في الفطور والأشنة « الطحلب في مصر » التي تعيش في الماء . ويكون لها هذب أو اثنان أو أكثر . وتنشأ في خلية تسمى حاملة البوغ الحيواني Zoosporange . -- حي العالم (L) (sedum) (F) Orpin المفردات . كان

ويحدث من انسداد في غشاء البكارة أو قناة المهبل أو عنق الرحم . -- بديل - Menstruation, vicarious هو نزف دوري يحدث من الفم أو الأنف أو المدة أو المستقيم في أوقات الحيض بدلاً من الحيض الطبيعي . -- غزارة - Menorrhagia وهو نزول الطمث بمقدار أكبر من المعتاد . -- مِدْرَات - (مدرات الطمث) Emmenagogues.

حين

مص (جي) : الحين (E) Age أطول مراحل العصر في الزمن الجيولوجي ويقاس مداه ببضعة ملايين من السنين (لا تتجاوز العشرة عادة) ويتميز كل حين من الأحيان الجيولوجية بفصائل وأجناس حيوانية ونباتية مميزة يبيد معظمها مع نهايته . -- الكمبري Cambrian أحد العصور الجيولوجية.

حيا

كوش (فل) : حياة (F) vie (E) Life مجموع ما يشاهد في الحيوانات والنباتات من ميزات تفرق بينها وبين الجيادات ، مثل التغذية والنمو والتناسل وغير ذلك . -- نفسية Psychism = psychisme الظواهر النفسية ككل . -- حيوان Animal = animal « الحيوان هو الكائن الذي يحس ، الجسم النامي الحساس المتحرك » (جرجاني = تعريفات) . -- حيوي Vital = vital مبدأ الحياة Principe vital وهو مبدأ مغاير للمادة ومغاير للقوى الفيزيائية والكيميائية . نزوة حيوية أو سورة حيوية élan vital عند برجسون ، عبارة عن « تيار حي قد ينبع في وقت ما وفي نقط ما من المكان ، واجتاز اجساماً كونها على التوالي ، وانتقل من جيل إلى جيل ، وانقسم بين الأنواع الحية ، وتشتت بين الأفراد دون أن يفقد شيئاً من قوته ، بل إنه يزداد قوة كلما تقدم » . -- (مذهب) Vitalism . vitalisme . يطلق على الرأي القائل بأن الظواهر الحيوية لها خواص أساسية لا مثيل لها في الظواهر الكيميائية والفيزيائية ، ومن ثم تنطوي على « قوة حيوية » مغايرة للقوة المادية في مقابلة « مذهب آلي » . -- حيوية Vitalité = vitality مقدرة الحي على تأدية وظيفته . -- المادة (مذهب) Animism = animisme . (١) يقرر ان النفس هي مبدأ الفكر والحياة العضوية في وقت واحد . (٢) حضور الأرواح في جميع الموجودات الطبيعية . وهذا هو اعتقاد الإنسان البدائي (لاند) . -- (مذهب) Hylozoism = hylozoïsme . (١) يقال على الفلسفة الرواقية . (٢) أول من استخدم هذا اللفظ هو كودورث Cudworth ومعنا ان المادة حية إما لأنها كذلك وإما لأنها تشارك النفس الكلية في أفعالها . -- إحياء أو بعث Palingenesis = palingénésie . عند الرواقين يفيد العمود الأبدي الأحداث .

شم (رج) : تاريخ الحياة = تاريخ بيولوجي Life history = histoire biologique دراسة النشاط المستمر ومدة كل طور من الأطوار في الدورة البيولوجية التامة لأحد الأنواع ، وذلك في نسل

Biochemistry . || (جي) سحنة -
Biofacies صفة الصخر المتعلقة بطبيعة ما يحتويه
من الأحافير كما في صخر المرجان وصخر الطباشير .
|| عشيرة - **Biocoenose** مجتمع من أحياء نباتية
أو حيوانية أو كليهما يعيش في بيئة ما . ||
حيويات **Biota** جماعة الأحياء من الحيوان والنبات
في مكان ما في زمن جيولوجي معين . || (فل) حيوان
Animal (F) (E) بوجه عام الجسم النامي
الحساس المتحرك بالإرادة (تعريفات الجرجاني) .
ومن المسير علمياً اليوم الفصل بدقة بين المملكة
الحيوانية والمملكة النباتية ، وقد يطلق الحيوان
ويراد به ما عدا الإنسان . ومنه الحيوانية
Animalité ويراد بها خصائص الحيوان بمعناه
الخاص أو العام ، ويطلق على المملكة الحيوانية .
|| (جغ) - المرجان **Coral Polyp (E)** كائن
بحري صغير يتكون هيكله من كربونات الكلسيوم
المستمدة من مياه البحر ، فإذا مات تحللت الأجزاء
الرخوة وتخلفت الهياكل مكونة المظاهر المرجانية
المختلفة من شعاب وجزر وغيرها . || (اح) العالم
الحيواني = - بالحيوان **Zoologist** . || علم -
Zoology . || الحيوانية = الحيواني = الحيوانيات
Zoological . || من الوجهة - = من الطبيعة -
Zoologically . || البحوث - **Zoological**
Researches . || الحيلة - **Sarcodé** . ||
الخلايا - **Animal cells** . || عالم الحيوان
A. Kingdom . || التسلسل الحيواني **A. line**
of descent . || النسيج - **A. tissue** . ||
الحيوانات المتغيرة الحرارة **Poikilothermals**
(cold-blooded animals) . || - الثابتة
الحرارة **Haemothermals (Warm-b. a.)**
|| (مر) - متعددة الودقان **Polyoestrus a.**
وهي التي تدق مرات متعددة في موسم التلقيح .
|| - وحيدة الودقان **Monooestrus a.** وهي التي
لا تدق إلا مرة واحدة في موسم التلقيح .

اعتقاد البدائين والأطفال أن كل شيء يتحرك أو
يؤثر فيه حياة . (٢) علمي النفس والحياة :
وملخصه أن أساس الحياة النفس لا البدن . (٣)
القسمولوجيا القديمة : القول بالنفس الكلية للعالم
وبنفوس الأفلاك . || (اح) المادة الحية
Living Matter (E) . || تحية (محابي)
Vivarium مربى بري أو مائي توضع فيه
الأحياء البرية أو المائية بقصد الدراسة أو المشاهدة
ويكون عادة كبير الحجم . || (اح) حية الخنف
Moccasin snake حية سامة اسمها العلمي :
« أجكسترون بيسيفورس » . || - المرجان
Coral s. واسمها العلمي « **Elaps corallina** » . ||
ال- النحاسية الرأس **Copper-head s.** وهي سامة
جداً . || (اح) الحيات **Ophidia** . || (اح)
أحياء متخلفة **Slums** . || (جي) ال- البحرية
Pelagic Organisms كل ما يعيش في البحر من نبات
وحيوان . || (اح) - الدنيا **Lower Beings** .
|| علم - **Biology** . || وحدة تركيب -
Living Beings, Unit of . || (صح) عوامل
إحيائية **Biological factors** . || الدورة ال-
Biologic cycle . || (اح) الأحيائي **Biological** .
|| العالم ال- **Biologist** . || المتحيا المتوي
Spermary . || حيوي **Vital** . || كياوي -
Biochemist . || (جي) العمود - للطبقات
Biostratigrafic Column عمود الطبقات عندما
تبين عليه النطاقات الأحفورية المميزة . || المحيط
- **Biosphere** مجال الحياة في الأرض وما حولها .
|| (ط) الوُسع - **Vital capacity** حجم
الهواء الممكن زفره بعد شهيق كامل . || (اح)
الحيوية **Vitality** . || (جي) استراتيجرافية -
Biostratigraphy فرع من علم الاستراتيجرافية
يختص بدراسة حفريات (أحافير) الأحياء القديمة
وطبيعة توزيعها في الصخور وعلاقة ذلك بتقدير
أعمارها النسبية . || كيمياء حيوية

. || كيمياء - **Biochemistry** . || الهبولي
الحية = الجيلة الحية **Bioplasm** . || الحيات
= طفيليات **Fluid D.** . || - مدينة **Dra-**
cunculus .
مد : الحياة الاجتماعية (مقابل) **Social life (E)** .
|| - العائلية **Family I.** . || حيي مشيري
Anthérozoïde (F) .
شي (ث) : حيوان **Faune** جماعة الحيوانات في
قطر أو كورة أو حقب جيولوجي (من آله الحقول
عند الرومان وله أذنا العنز) || الحية المقدسة
عند قدماء المصريين **Uræus** .
مع (تب) : التحية = السلام **Salut** .
مص (اح) : الحي **Being, Living (E)** . ||
(بك) في - **In vivo** . || (اح) الحيي
(ج . الحيات) **Germ** . || - كاسي
Cyathozoid حيي في الطور الأولي في تاريخ
حياة بعض الأسديات المركبة مثل البيروسوما .
|| - المتوي **Spermatozoon** . || الحياة **Life** .
|| - كامنة **L. dormant = Latent L.** الحياة
التي يحتفظ فيها الكائن الحي بحيويته دون أن
يبدى نشاطاً فسيولوجياً ظاهراً ، وذلك غالباً
بسبب عدم ملائمة أحوال الوسط له . ||
- ناشطة **L. Active** . || الحياة التي يمارس فيها
الكائن الحي نشاطه الفسيولوجي ، ويؤدي وظائف
الحياة . || صورة - **L. form = Growth f.**
الصورة التي يتخذها النبات في نموه وموضع براعمه
كالأشجار والشجيرات والأعشاب . || مظاهر ال-
L. manifestations of . || المناشط الظاهرة التي
يعبر بها الكائن الحي عن حيويته . || قابلية -
Viability وهي أن يكون الوليد قابلاً للحياة مع
العناية ، ولا يكون إلا بعد نهاية الشهر السادس للحمل .
|| (فل) حياتية (مذهب النفسين) **Animisme (F)**
Animism (E) مذهب يرد الحياة والحركة إلى
قوة باطنة ، ويبدو في : (١) الأنتروبولوجيا : وهو



الخرطوم

الخاء

الخاء

دون نظر الى ضرورة أو إمكان. || (طبع) مخبرة
 Proof plane أداة تتركب من موصل يحمل عادة
 على شكل قرص صغير وله يد عازلة تستخدم في اختبار
 الشحنات الكهربائية. || مؤ) خبير (F) Expert. ||
 (تا) - الأكتواري: الخبير في رياضيات التأمين- Actu-
 aire المتخصص في وضع جداول التأمين على أساس العلوم
 الرياضية. || (ق) - العواريات Dispatcheur
 || (مؤ) - ملحق بوفد Expert attached
 to a delegation (E) Expert attaché à une
 délégation (F) || (ق) خبراء تسوية
 الحسارات Commissaires d'avaries ou
 dispatcheurs هم أشخاص متخصصون يتولون
 تحديد حصة كل واحد من الشاحنين أو مالك السفينة
 في الحسارات العامة. || (مؤ) استصحاب =
 الاستعانة بالـ To bring (along) experts. (E) -
 الاعتراض Se faire assister d'experts. (F) ||
 على كفاية To challenge the qualifications -
 (E) Contester (authority) of the experts (F)
 la compétence des experts (F) المنازعة في
 نتائج - = رفض نتائج - To contest, to
 dispute, to reject the findings of the e. (E)
 C., rejeter les conclusions des e. (F) الموافقة
 على رأي - To accept, to endorse, the
 opinion of the e. (E) Se ranger à l'avis
 (F) des e. || (ك) اختبار (E) Test هو الاسم
 الدال على العملية التي تجرى على المادة للتحقق من
 ذاتيتها أو لإثبات وجود شوائب بها أو للتحقق من
 مطابقتها للمواصفات الخاصة. وقد تكون العمليات
 المستخدمة طبيعية أو كيميائية. || (ط) - الأحيائي
 لفسرمان Biologic test, Wasserman اختبار
 يعمل لتشخيص الزهري مبني على نظرية تثبيت
 المتبلم. || - «اشهايم - تسوندك» - Aschheim

|| - قصير = هريذة T. raccourci. || -
 مختلط = هلمجة متقطعة - Traquenard. Amb-
 le rompu. Trot décousu ضرب من السير
 المعيب في الفرس المتعب. || فرس خباب Trotte-
 «Cheval» ur للبالغة. وهو الفرس المعود على
 الخبب.
 شق (ط): خبب (E) Gallop. || خبابة
 Ampoule = Ampule.

خبث

مد: الخبث (مقابل) (F) Scories.
 شم (زر): خبث البراكين S. volcaniques من حمم
 البراكين الجوامد. || - الحديد = توبال الحديد =
 S. de déphosphoration ou خبث
 Phosphates métallurgiques سماد فوسفوري
 يحصل في صناعة الفولاذ.

شي (ث): خبث السبك = بقعة = لطخة (مقابل)
 Bavure.

شق (ط): خبيث (E) pernicious. || تقيؤ -
 p. Vomiting. || فقر دم - p. Anæmia. ||
 - وخيم Malignant. || ورم - M. -
 Tumour. || بثرة خبيثة M. pustule. || نامية
 M. Growth -
 مص (صح): الخبث (E) Sewage. || جرائم -
 S. bacteria. (مر): خبيث Malignant.
 || ورم - M. tumour. || جرة خبيثة
 M. anthrax.

خبير

مص (ق): إخبار (F) Notification إبلاغ
 بواقعة طبقاً لأوضاع معينة. || (فل) إخبارية
 = إخباري (E) Assertoric (F) Assertorique
 قضية (أو حكم) تبين عن وجود إثبات أو نفي

وسع: الحرف السابع من الألفباء، ويساوي في
 حساب الجمل العدد (٦٠٠) وهو من الحروف التي
 تميز الساميات.

خاميرويس (L) (Chamærops) (F) Chamérops
 شم (زر): من اليونانية بمعنى نخل الأدغال، جنس
 شجر للترين من الفصيلة النخيلية. مبذول في البلاد
 الحارة. || - عال (C. excelsa) (C. élevé).
 || - قزم (C. humilis) (C. nain).

خاميلوقيون = حويرية (F) Chamélaucium
 (L) (Chamælocium)

شم (زر): الأولى معربة والاسم العلمي من اليونانية
 بمعنى الحور الأبيض الصغير، لأن ساقها تشبه ساق
 الحور الأبيض. جنس جنبه عطرية من الفصيلة
 الآسية.

خبيا

شم (زر): خبياه (F) Carpelle ج أجنبية. تدل
 الكلمة الفرنسية على أوراق تحولت وتآلف منها مدقة
 الزهرة أي اللبيض والقلم والسمة. ولم أجد في
 العربية ما يقابل الكلمة الفرنسية تماماً فاستمرت لها
 لفظ الخبياه لأن من معانيه وعاء السنبل، كما ان أم
 جزء من القريلة يكون وعاء اللببيضة. ويعربون في
 مصر. ولعل المدول عن قريلة المعربة الى الخبياه
 أصلح، وقد شاعت في الشام.

شي (ث): خبياه المسرح الروماني = خبياه المدرج
 (مقابل) (F) Vélarium. || خبياه Bibliothé-
 (F) que (feinte) باب سرّي على شكل مكتبة

ومبية

خبب

شم (زر): خبب (F) Trot ضرب من سير
 الدواب بين الخطو والعدو وهو أشكال. || -
 طويل (F) T. allongé. || - عادي T. ordinaire

tests هي اختبارات جاوية فيها يضاف سائل الراتنج الجاوي إلى السائل الهمي الشوكي فتحدث تندفاً . || (تا) الاستخبار Questionnaire محرر يتضمن اسئلة عن شؤون (F) خاصة بالمستأمن للاجابة عنها . || (حض) خابور Peg (E) قطعة من الخشب بأشكال خاصة تثبت في الجدار أو الحائط أو تثبت فيه بالأسمنت أو الجص لتربط فيها مسامير البرمة لتثبيت الأدوات والأجهزة الكهربائية في الجدران .

جر (فر) : اختبار التحنيط - *essai de flamba* (E) buckling test (F) . ge . || - هبوط المجد E. de chute de potentiel = fall of potential Empirique = emp- إختباري = إستقرائي = *Empirique* = *emp-* . *ercal* . || مخبار = 'مدرج' - *Éprouvette grad-uée* = *graduated cylinder* . || مخرية - *Plan Labora-* . || مختبر - *d'épreuve* = *proof plane* *toire* = *laboratory* .

كوش (فل) : خبرة (E) Experience (١) الحالة الشعورية كما يعانها الشخص . والخبرة نشاط أكثر من أن تكون حالة . وعنوان كتاب ولم جيمس ينطوي على هذا المعنى . *The varieties of religious e.* فعنده أن الخبرة الدينية لها خاصيتان إحداهما قلق من الألم أو الشر ، والأخرى شعور بالنجاة من الألم أو الشر بفضل قوة عليا . (٢) ما يكتبه الشخص من تجاربه اليومية لحسن تدبير الحياة . (٣) تكامل جميع الأحداث النفسية لفرد ما في لحظة معينة أو أثناء فترة معينة من الزمان . || إخباري - *Asserto-ric* (E) (١) قضية إخبارية *a proposition* : قضية تعبر عن وجود اثبات أو نفي دون نظر إلى ضرورة أو امكان . (٢) معرفة إخبارية . *a . knowledge* . معرفة ما هو حادث في مقابل معرفة ما لا بد من حدوثه .

مع (سر) : اختبار (مقابل) (E) Test . || كرة - *T. Sphere* . || مركبة - *T. Vehicle* . شق (ط) : انبوب اختبار *Test tube* . || عقلي *Mental t.* . || وجبة اختبارية *T. meal* . || اختبار = تجربة *Testing* . || بنديان (لتشخيص السرطان) *Bendien's test* . || الزهري *Luctin t.* . || مخبر *Laboratory* . || إختباري = تجريبي *Experimental* . || خير = حاذق = ماهر *Expert* .

شم (زر) : إختبار آلة *Essai d'une machine* (F) معرفة الشؤون التي تزيد الانتفاع اقتصادياً بتلك الآلة . || البزور *E. des semences* . معرفة نوع البزور المتاعه ومنشئها ووزنها ودرجة نقائها وخاصة اتئاشها . || مخبر = مختبر *Laboratoire* مكان للفحص والمراقبة والتحري والتجارب العلمية . || بقعة الاختبار *Placette d'expérience* (أ) مساحة من الأرض تدرس فيها نتائج استعمال طريقة من طرائق الاختبار . (ب) الوحدة الكبيرة الأرضية التي تجري فيها دراسة اختبارية تستلزم فحوصاً راجعة . وهي على الأكثر تقسم قطيعات أي قطعاً صفاراً للاختبار . || وحدة إختبارية *Plot (Stat)*

تورم لمفي حبيبي أربي . || - « فريدمان » *Friedman t.* . || - « فلورنس » للفني *Florence reaction for semen* . || - فيوجيوارا للكلوروفورم *Fujiwara's test for chloroform* « ويجري بالصودا الكاوية » والبيريدين . || - الكلورانيل *Chloranyl t.* ويجري للكشف عن الأمينات العطرية الأولية والثانوية والمركبات الفينولية . || - كمي *Quantitative t.* ويجري لتقدير الكمية . || - « كويكنستد » *Queckenstedt t.* وهو اختبار يتبين به فروق ضغط السائل النخاعي الشوكي عند الضغط على أوردة العنق . || - كفي *Qualitative t.* « ويجري لإثبات المادة » || - اللبن للفورمالدهيد *Milk t. (Formaldehyde)* . || - ال - (أو التفاعل) المستبعد *Exclusion t. (or reaction)* « وهو الذي يميز المواد إلى مجموعتين إحداهما تعطي نتيجة إيجابية والأخرى سلبية » . || - المعين (t.) *Designating process* ويجري ليدل على نوع ما من المواد أو مادة معينة . || - المؤكد *Confirmatory, Proving t.* وهو الذي يجري آخر الأمر لإثبات مادة بعينها . || - « ولدر » *Wilder t.* يعمل لمعرفة كفاية الكظر في مرض « أديسون » . || (ك) - رابنش *Reinsch t.* اختبار يستخدم في الكشف عن بعض المعادن السامة وخاصة الزرنيخ . || (مر) - استفزازي : *T. provocative.* ويجري لإظهار مرض كامن بتعريض علاماته على الظهور . || - الأضباب : *Fogging t.* ويجري لمعرفة محور اللانقطة (اللاستجمية) . || - الترسب *Sedimentation t. (sedimentation rate)* ويجري على كريات الدم . || - التماز *T. for simulation* . || - « شلر » *Schiller's t.* ويجري لكشف السرطان في عنق الرحم . || - عمى الألوان بالمصباح : *Lantern test for colour blindness* « ويجري بمصباح إدراج - جرين » ، لكشف عمى الألوان . || - « فريدمان » *Friedman's Test* . ويجري على بول المرأة لإثبات الحمل . || - « مادوكس » : *Maddox rod t.* ويجري في الكشف عن الحول الخفي . || - منعكس الشبكية : *Retinoscopy* = (إختبار الظل) = *Shadow test* = *Pupilloscopy = Skiascopy* ويجري بملاحظة تحرك الظل المنعكس من الشبكية على البؤبؤ . || - الميل بالمشور : *Prism vergence t.* اختبار يجري لمعرفة الحول الكامن . || - الولادة *Trial labour, t. labour* إمهال الولادة عسى أن تلد ولادة طبيعية في بعض حالات ضيق الحوض وإلا أجريت لها العملية القيصرية . || - « بيجر » : *Jaeger's t.* اختبار للإبصار القريب بقراءة كتابات مختلفات الأحجام . || (ط) - خط ال - « بريانت » *Bryant's t. line* وهو خط رأسي يرسم على الحرقفة من الشوكة الأمامية العليا والمرضى تأثم || (ك) - مشآكة أنابيب - *T. tube Holder* أداة تستخدم لمسك أنابيب الاختبار . || علامات - *T.-types* . || الاختبارات الغروانية *Colloidal*

zondek test يجري على بول المرأة لإثبات الحمل . || - « بتندورف » *Buttendorff t.* ويجري للكشف عن الزرنيخ أو مركباته . || - البنزيدين *Benzidine t. (for blood)* . اختبار كياوي يجري لكشف الدم . || - بنهولد أو اختبار باقع الكنفو الأحمر (في مرض الشوانية) *Bennhold t. in Amyloidosis=Congo-red t.* يتوقف هذا الاختبار على خاصية امتصاص المواد الشوانية لباقع الكنفو الأحمر والاحتفاظ به مدة طويلة ؛ فإذا حقن الباقع في الدم بطريق الوريد اختفى منه في خلال ساعة أكثر من ٩٠٪ إذا كان المرض موجوداً . || - « بول - بئل » في مرض كثرة وحيدات النواة المدية *Paul-Bunnell t. in infectious mononucleosis* وفيه يلزن الكرات الحمر في دم النغم بمصل المريض . - « ترند لنبرج » *Trendelenberg's t.* ويعمل لاختبار صمامات الوريد الصافن . || - تعويم الرئة *Hydrostatic t. on lung.* ويجري بوضع رئة الوليد في الماء لإثبات التنفس . || - التلازمت النوعي *agglutination t.* . || - « جتلر » و « تيبير » للكحول الإيثيلي في الأعضاء *Gettler and Tiber ethyl alcohol t. for organs* و « فبرايرش » للكحول الإيثيلي في الدم والسائل النخاعي *Gettler and Freireich ethyl alcohol t. for blood and spinal fluid* . || - الجواياك *Guaiaecum t. for b.* - حامض الكروموتروبيك (للفورمالدهيد) *Chromotropic acid t. (Formaldehyde)* . || - حامض الهيدروكسامينيك *Hydroxaminic acid reaction (t.)* ويجري لكشف الاسترات وهي أملاح الأحماض العضوية مع الكحول . || - الدال *Indicating process (t.)* ويجري بعد الاختبار المستبعد ليحدد الاحتمالات المختلفة في كل مجموعة . || - « دك » *Dick t.* للتأكد من عدوى سابقة بالاستربتوكك الحال للدم . || - الذهب الغرواني « لانج » *Lange's colloidal gold t.* يستخدم مع السائل النخاعي الشوكي لاكتشاف الزهري . || - « رن » (للسمع) *Rinnes t.* يختبر به التوصيل العظمي باستعمال شوكة رنانة . || - ال - (أو التفاعل) السابر *Probing t. (or reaction)* وهو الذي يجري أولاً لاستبعاد المواد النادرة عند إجراء البحث عن المواد . || - السليكوموليدات والبنزيدين *Silicomolybdate-benzidine t.* . || - « شك » *Schick t.* ويعمل لكشف الأطفال القابلين لعدوى الدفتريا . || - « شواباخ » *Schwabach's t.* اختبار للأذن لمعرفة مدة وصول ذبذبات شوكة رنانة موضوعة على الخشاء إلى جهاز السمع في الأذن أداخيلية . || - الشوكة الرنانة لـ « فيبر » *Weber's tuning fork t.* ويعمل بوضع شوكة رنانة على منتصف الجبهة . || - « فزاي » في التورم اللغفي الحبيبي الأربي *Frei t. in lymphogranuloma inguinale* وفيه يحقن تحت الجلد قيق عقيم من الإصابة فإذا حدثت حطاطة مرتفعة دلت على وجود

شم (زر) : نُخت = طرب (F) Tourbe الثانية
معرية. والحث في التاج الطحلب اذا يبس وقدم عهده
حتى يسود . تراب عضوي يحصل من انحلال بطيء
لبعض النباتات المائية كالطحلب « الأشنة في مصر »
والكنبات في الأرض الكثيرة الرطوبة . || نُخْثَة =
مطربة Tourbière على وزن مفعلة . أرض الحث
أو الطُرب .

مص (جي) : نُخت (E) Peat أرواً أنواع الفحم
لأحتوائه على نسبة قليلة من الكربون إذ أن تحلل
المادة العضوية فيه لم يتم ، ولونه بني . ||
فحم المستنقعات (F) Peat (Tourbe F)
فحم ينتج عن تحلل الأعشاب والنباتات ويوجد عادة
في المستنقعات . || (صح) حامض خشي Peaty acid
|| مادة خشية P. matter .

خثر

شم (زر) : تخثر (F) Goagulation وللطاوعة .
كنخثر الدم وتخثر اللبن أو تخثرها .

شق (ط) : تخثر (E) Thrombosis . || -
Coagulation . || - موتي Necrotic c . ||
قابلية الـ Coagulability || تخثري Coagula-
tive . || خثرة = خثرة Thrombus . ||
خثرين Thrombin . || خلية الـ - = صفيحات
دموية Thrombocyte = Blood Platelet .

مص (اح) : تخثر = تخثر . تطلق على تكوين
الخثرة من اللبن . || (ط) - التاجي Coronary
thrombosis هو ما يحدث في الشرايين التاجية
بسبب تغيرات مرضية فيها وينتج عنه ألم يسمى
ذبحة الراحة . || - العقيم Bland t . وهو الخالي
من عدوى البكتريا . || (مر) تنكز تخثري
= تخثر تخثري Coagulation necrosis .

خشل

شق (ط) : خشل (E) Hypogastrium . || خشلي
Hypogastric .

خشا

شم (زر) : خشي (F) Boïse ج أخشاء . وجميع البقر .

خخدج

مص (ط) : الخداج (E) Prematurity . ||
الإخداج Premature-labour, inducion of
« أي ولادة مبتمنة » . || الخديج P. foetus
« ما ولد قبل تمام شهور الحمل » . || (اح) -
= ناقص التكوين Abortive اسم لكل عضو من
النبات أو الحيوان لم يكتمل خلقه أو اكتمل خلقه
ولم يؤد وظيفته مثل بعض أسدية زهر الكنان
أو الخبازي الأفرنجية فيتكون الخيط دون المتك
أو يتكون كل منها ولكن تبقى السداة
ضئيلة والمتك ضامراً لا يؤدي وظيفته . || شبه
- Ambleocarpus وتطلق على الثمار المتعددة
البدور وأغلبها خديج ناقص أو تطلق على الثمرة
الناجمة من مبيض كثير البذيرات (البويضات) ولا
ينتج منها إلا بدور قليلة . || الرضيع -
Premature baby . || الولادة الخديجة P. labour

خدد

مص (اح) : خدد (مقابل) (E) Cheek . ||

ولذلك يكون ثابتاً مع نقص في القوة والثانية أن
يصنع من مادة الميثايل فيكون أقوى وأقل ثباتاً .
خبص

شم (زر) : خبيص = خبيصة (F) Marmelade
مرسى ثمار طبخت بالسكر وقليل من الماء فاختلفت
أجزاؤها وماعت قليلاً .

خبط

شم (زر) : خبط = نفص (F) Gaulage جني الثار
ضرباً بالمصا فينحت الورق وتتكسر الأغصان ،
فهي اذن طريقة مضرّة تستعمل عندنا في اجتناء ثمر
الجوز والزيتون . || خبَطَ Gaulce عصا يجنون
بعض الثار بضرب الشجر بها . وفي اللسان الخبِط
المصا التي يخبِط بها الشجر .

مع (تب) : الخبط = الضربة الساحقة (E) the smash
|| تحبِط Fumble .

شق (ط) : خبطة = انفلوزة (F) Lævulose . || -
= نزلة وافدة (انفلونزا) Grip = Grippe .

خجيل (E) Dementia (F) Démence

مص (فل) : ضعف عقلي مزمن من أخص ظواهره
عدم تماسك التفكير .

شم (زر) : خجيل (F) Hulotte . Chat huant . Cho-
uette des bois . (F) (Syrnium aluco) (L)
طائر من جوارح الليل وفصيلة البوم .



شق (ط) : خجل = خلل عقلي (E) Abalienation
|| - عقلي Mental Derangement . ||

خجول = مجنون (E) Lunatic .

خخع

شي (ث) : خخيعة = واقية الإهلام (مقابل)
Poucier (F) .

خخم

شم (زر) : خاتم (F) Principe de balzanes أقل
التحجيل وهي شعيرات بيض .

شي (ث) : خاتم = خاتم = طوق العمود (مقابل)
Bague . || - = ختم « دمغة » Estampille .

|| - = طابع Sceau . || - = طابع = صفة
خاصة Cachet . || - = حلقة Anneau . || -
اسقفي A. épiscopal .

مص (تا) : خاتم القبر (E) Funerary cone
قمع من الطين المحروق مطبوع على قاعدته اسم
صاحب القبر وألقابه ، ترشق طائفة منه في الطين
الذي يسد به أعلى مدخل القبر . (حض) الختامة :

Tampon . || (ط) خاتمة Conclusion
خخت

شي (ث) : خختان (مقابل) (F) Circoncision .

خخف

(F) Unité expérimentale (E) هي مساحة من
الأرض أو هي شيء آخر يتخذ وحدة للاختبار ،
مثل شجرة منزلة ، أو جزء من شجرة ، أو نموذج
من البذور التي تستعمل في تجرية الانبات ، حتى
مثل حيوان اوجاعة من الحشرات . والصفة
الاساسية في كل وحدة اختبارية ان تكون تلك
الوحدة شبيهة ، على قدر المستطاع ، بنوعها الذي
يراد اختباره ، وبعد ذلك تجري فيها أعمال الاختبار
المختلفة .

خبز

شم (زر) : خبز (F) Pain غذاء من الدقيق يعجن
ويترك حتى يختمر ثم يخبز . والعامه بمصر تسميه
العيش . || خبز = اختيياز = خبازة Panification
صنعة الخباز . وهي تحويل الدقيق خبزاً . || خبازة
خبز Boulangerie صناعة الخبز ومكانها . ||
خبز Fournil بناء الفرن وادوات الخبازة . ||
خبزيات Artocarpées فصيلة الثمار الخبزية تشمل
التين وشجر الخبز وغيرها . || خبازة = خباز =
خبازي = خبازي Mauve (F) (Malva) (L)



جنس نبات من الفصيلة الخبازية فيه انواع بريّة
يتقلمونها للأكل أو يستعملونها في الطب ، وانواع
تزرع لأكل ورقها مطبوخاً ، أو لزهرها . وقد
تطلق الكلمة الفرنسية على الخطمي أيضاً . || -
برية او حرجية M. sauvage ou grande mauve
(M. sylvestris) . نوع بري يستعمل ورقه طبياً .
|| - حمراء (M. miniata) (M. rouge) . || -
صغيرة الزهر - M. parvi (M. à petites fleurs)
flora) نوع يزرع كثيراً في مصر وقليلاً في الشام .
ويطبخون ورقه . || - مجعدة (M. frisé)
crispa) تسمى العطر والمطرة في دمشق . || -
مستديرة الورق (M. rotundifolia) نوع نبت برياً فينبقه الفقراء
ويطبخون ورقه . || - مسكية (M. musquée)
(M. moschata) . || - مغربية (M. d'Alger)
(M. mauritiana) . || خبازيات Malvacées (F)
الفصيلة الخبازية من ذوات الفلقتين كثيرة
التوزيعات سفلية الأسدية تشمل الخبازة والخطمي
والقطن والملوخيا .

شق (ط) : خبز (E) Bread . || - اسمر .
بالعامية رأسه بعبه Brown b . || - السكري
Diabetic b .

مص (فن) : خبازي (F) Mauve (E) هو لون
يكون بقاعدتين الأولى أن يصنع من قطرات الفحم

O. Blanche (O. speciosa) . || - بيضاء
O. à tige (O. tetrapetra) . || - ثخينة الساق
O. épaisse (O. crassicaulis) . || - غليظة الثمر
O. à gros fruits (o. macrocarpa) . || - كبيرة
O. à grades fleurs (O. grandiflora) . || - الزهر
O. bisannuelle. onagre. Herbe . || - 'محولة'
Onag- .aux ânes (O. biennis) . || - أخدريات
rariées ou Onagracées فصيلة الأخدرية من
ذوات الفلتين عديدة التويجات تشمل الأخدرية
وزهرة السنفات والفوشية الخ .
شق (ط) : خدر (Narcosis (E) . || - = تنمل
Numb || نوب ال - = نوب الوسن Narcoplepsy
Anæst- . || تحدير = إبطال الحس = بطلان ال -
hesia . || تحدير اساسي Base A. . || - شوكي
Spinal A. . || - عام General A. . || -
موضعي Local A. . || - ناحي = - كتلي
Block A. . || مخدر (دواء) Narcotic . ||
مخدرات = مبطلات الحس Anæsthetics . || جنة
Narcomania . || - = مخدر
Anæsthetist (طبيب التخدير) .

خخش

جر (فر) : خخش (مقابل) égratigner (F)
scrath (E) .
شي (ث) : خخش = سحج (مقابل) Érafler (F)
شق (ط) : تخديش = تشطيب = تبريزج = حجامه
(مقابل) Scarification (E) .

خددع

شي (ث) : خددع بصري Anamorphose (F)
تحوير وهمي في الأشكال تراه العين من جراء
انعكاسات ضوئية . Boudoir .
شق (ط) : مخادع = مضلل (مقابل) Insidious (E)
خدم

شم (زر) : خدم (F) Domestiques تطلق على
الفلاحين وعمال المزرعة . || تحديم Petite balzane
عندما يجاوز البياض الارباع .

شي (ث) : خادم المعبد = سادن المعبد Hiérodoule
جر (فر) : استخدام الديسيل Utilisation de
décibel (F) . use of decibel (E) . || -
اللوغاريتم U. de logarithme = u. of l.hm
مص (ق) : الخدمة (F) Service . || -
المخدوم = رب العمل Employeur; patron . ||
المستخدم Employé .

خرب

شق (ط) : تخريب = اتلاف = إبادة (مقابل)
Destruction (E) .
مص (اح) : المنخربات Foraminiferae . || (جي)
F. رتبة من الأوليات بيني الحيوان فيها صدف
كيتينية او رملية او جيرية حول نفسه يعلب ان
تكون مقسمة إلى حجرات كثيرة تتخذ أشكالاً
وترتيبات مختلفة وتتماز الصدفة بوجود الثقوب الكثيرة .
|| - أحادية الحجره Monothalamous (Unilo-
F. cular) منخربات أصدافها تتكون من حجره
واحدة . || - أحادية التسلسل Uniserial F.

على جذور الاعصاب . || (اح) الحادرة Chrysalis
«وتطلق على خوادير بعض أنواع الحشرات وخصوصا
الفراشات وتكون ذهبية اللون عادة» . || (ط)
تخدير Anaesthesia . || - بالأفرتين A.,avertin
والأفرتين عقار . || - بالإفيان A.,evipan . ||
- بالتثيونتون Thiopentone a. «والتثيونتون عقار»
|| - الشفقي «أي تخدير بالمورفين والاسكوبولامين»
Twilight sleep, (Morphine - scopolamine
narcosis) . || - الكوكاييني Anaesthesia
cocaine تعطيل الاحساس موضعياً بالكوكايين . ||
Torporific مخدر = منوم Narcotic . || (اح) تخدر = منوم
«عقار يفقد الوعي» . || (ط) المخدرات التحضيرية
Anaesthetics, basal وتعطى قبل استعمال المخدر
العام .
شم (زر) : خادرة = نفقة Chrysalide (F)



الحادرة من وضع جمع مصر . ثم عدل عنها الى نفقة
في ج ه من مجلته وجاءت النفقة في المعجمات بمعنى
برقانية ، ولكنها جاءت خاصة بمعنى برقانة
النهر. كل عذراء من الفراش أي من حرشيات الاجنحة .
|| - Syn. chrysalide et Nym- Pupe (F)
phe اسم مرادف للحادرة وللحوراء ويطلق
خاصة على حوراء ذوات الجناحين من الحشرات .
|| مخدر = منوم Narcotique (F) كل نبات فيه
أشياء قلى مخدرة كالتبغ والخشخاش . || أخدر =
أخدرى (L) (Equus onager) (F) Onagre

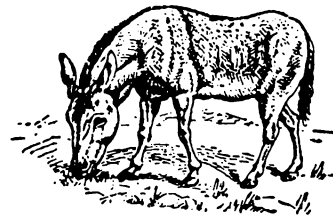

حيوان من الفصيلة الحيلية . || أخدرية = أونوارة
Enothère. Enothère. Onagre (Enothera)
من اليونانية Onagros أي الأخدر الماعى الى
أوراقها الشبيهة بأذن هذا الحيوان . جنس زهر من
الفصيلة الأخدرية . || - أنيقة O. élégante



مخدّد (E) Furrowed . || (حض) الخدّة
Oreiller(F) Cushion(E) خشبة صغيرة . || (اح)
مخدود البذرة Campylospermous وتوصف بها
البذرة التي يكون فيها الإندوسبرم مخدوداً كما في
الشوكران . || أخدود Furrow . || (جغ) :
Rift Valley or Ramp Valley واد مستطيل
تكوّن من هبوط الأرض بين صدعين متوازيين .
وأشهر أمثلة الوادي الأخدودي هو ذلك المنخفض
المتد مسافة ٥٠٠ كيلو متر من سورية الى شرق
أفريقية ويتكوّن من البحر الميت وخليج العقبة
والبحر الأحمر ومتسلسلة من البحيرات في شرق
افريقية . وتوجد أمثلة أخرى الأودية الأخدودية في
العالم ، ولكنها أقل كثيراً في الطول مثل الوادي
الأوسط بإسكتلندة ووادي الراين وأخدود أوسلو .
|| (ط) أخدود Sulcus . || - الدردي
الساني Alveolo-glossal s .

مع (تر) : أخدود (E) Gully || التعرية الأخدودية
G. Erosion . || (جم) خدة والعماد المخدد = المحور
المعشق Spline

مص (اح) : الخدان Genae صفيحتان في الحشرات
تقع كل منها أسفل إحدى العينين المركبتين .

شم (زر) : خدّ (مقابل) Joue (F) . ||
لا أخدوديات = عدييات الأخاديد - Aglyphodon
tes قسم حيات ليس لها أنياب سامة بل اسنان متشابهة
مخروطية خالية من الأخاديد السمية ، منها فصيلة
الثعابين وفصيلة الأصليات .

شي (ث) : أخدود = فرضة (مقابل) Cannelu-
re (F) . || - = مخزيز = تخديد Rayure . ||



'مخدّد = مفروض Cannelé . || مخدّة Carreau
d'étoffe . || خد السلم Limon .



خدر (E) Anaesthesia (F) Anesthésie
مص (فل) : فقدان الاحساس الواعي أو ضعفه ، وهو
عام يشمل الجسم جميعه ، أو موضعي في منطقة معينة
منه ، كلي يفقد فيه الاحساس تماماً أو جزئي يفقد
فيه بعضه ، ومنه خاص ينصب على نوع واحد من
الحساسية . والمخدر بوجه عام نتيجة لحالة نفسية أو
عضوية . || (مر) - خدر كوكاييني Cocaine
(E) anaesthesia . || (اح) خدر Torpor . ||
(ط) ال - Anaesthesia خدر ناشيء عن مرض .
|| - المؤلم A. dolorosa . ويخدّه أحياناً عند الضغط

الملمب **Outside** . || - الحدود **Out of bounds** .
 . || إخراج = خروج المقلوب **Knock o** .
 جر (فر) : استخراج الجذور **Extraction de ra-**
Sortie (F) **E. of roots** (E) || المخرج **output** .
 شم (زر) : خرج **Balzane très haut chaussée**
 (F) اذا خرج التحجيل من الذراعين والساقين
 فأفرس أخرج . || خراج **Abcès** مقدار من القيح
 أو الصديد تجمع في موضع من الجسد || خارجي النمو
 = ظاهري - **Exogène** العضو او العنصر الذي
 ينشأ خارج العضو او العنصر الذي ولده . وتتمت
 ذوات الفلقتين بأنها خارجية النمو أي ان ساقها تنمو
 من الخارج الى الداخل .
 شي (ث) : خرج (مقابل) **Sacoche** . || -
Bissac . || مخرج **Vomitoire** أبواب الخروج في
 المسرح الروماني . || مخرج **Chamarré** بمعنى
 مزدان بصروب قافية من الوشي .
 شق (ط) : خارج الأم الجافة **Extradural (E)** .
 || الانقباض **Extra-Systole** . || - الصفاق =
 البريطوان **Extraperitoneal** . || - الفم
Extra-oral . || - المحفظة **Extracapsular** .
 || - المفصل **Extra articular** . || - منحاز لا-
 = متجه للظاهر **Ectropic** . || إخراج الأحشاء =
 تفرغ الأحشاء **Evisceration** . || خراج =
 خراجة **Abscess** . || - بارد **Cold A.** . || -
 سواس **Psoas a.** . || - حاد **Acute A.** . ||
 - خلف البلعوم **Retropharyngeal A.** . || -
 زحاري **Amebic A.** . || - سنخي **Alveolar A.** .
 || - غائطي **Fæcal A.** . || - لشوي =
 خراجة اللثة **Gingival A.** . || - مستقيمي وركي
Ischio-rectal A. . || خراجة تعفن الدم
Pyæmic A. . || - الثدي **Mammary A.** .
 || - الجفن **Stye** . || - خارجي **Extrinsic** . || -
 = ظاهر **External** . || - ستر - (انقلاب الجفن)
Ectropion . || حيوانات خارجية (علم الحيوان)
Ectoza . || هيولى - = جيلة برانية **Ectoplasm**
 مص (م) : خرج، دخل **Output, Input (E)** عند
 استعمال جهاز لتقوية الصوت مثلاً يقال لشدة الصوت
 الأصلي الذي يؤثر في الجهاز : الدخلى ؛ ولشدة الصوت
 المكبر الناتج : الخرج ، كذلك في الاجهزة الكهربائية
 كالمحولات يقال للقدرة الداخلة : الدخلى ، وللقدرة
 الناتجة : الخرج . || (ك) - **Extract** مستحضر
 محتو على الجواهر الفعالة المخرجة بمذيب أو بالعصر .
 || آلة الا - **Extractor** آلة تستعمل للحصول على
 الخرج . || (ط) خراج **Abscess** تجمع صديدي
 محدود . || - الألية **A., gluteal** . || - «برودي»
A., Brodie's وهو خراج مزمن في العظم . || -
 «بزولد» **A., Bezold's** . خراج ناشيء عن التهاب
 الحشاء يمتد تحت العضلة القصية الحشائية إلى العنق .
 || - تحت الجمجمة **A., subcranial** . ويحدث اما
 من كسر مركب منخسف أو كسر نافذ . || - تحت
 الكبد **A., subhepatic** . || - تحت سمحاق الجمجمة

منخربات متعددة الحجرات تترتب حجراتها في هيئة
 العقد أو السلسلة . || - ثنائية وثلاثية التسلسل
Biserial and Triserial F. منخربات متعددة
 الحجرات تترتب حجراتها في هيئة سلسلتين وثلاث .
 || - متعددة الحجرات **Polythalamous (Multi-**
ocular F. منخربات أصدافها تتكون من أكثر
 من حجرة . || - الملائنة **Agglutinating F.**
Agglutinantia منخربات تبني أصدافها من
 الاجسام الغريبة الدقيقة التي تجمعها بما هو عالق بماه
 البحر من حبيبات الغرين أو فتات الأصداف او
 أشواك الإسفنج ثم تضمها بعضها إلى بعض بمادة لاحة
 جيرية تفرزها .
 شي (ث) : تخريب = هدم (مقابل) **Démolition**
 (F) خرائب = طول = أطلال **Ruines** .
 شم (زر) : خروب = خرنوب = خرنوب



Caroubier (F) (Ceratonia siliqua) (L)
 الكلمة الفرنسية من العربية . ولهذه أشباه في
 الآرامية ولعربية . شجر بثمر من الفصيلة القرنية ،
 ثماره قرون تؤكل وتعلفها الماشية . || خروبة =
 خرنوبية **Caroube ou Carouge (F)** ثمرة
 الخروب .

خربق

شم (زر) : خربق **Hellébore ou Ellébore (F)**
(Helleborus) (L) المفردات والمجمعات . والخربق
 من أصل سرياني . جنس زهر من الفصيلة الشقارية



والقبيلة الخربقية . || - أرجواني **H. pourpre**
(H. purpurascens) . || - أسود **H. noir**
ou Rose de Noël (H. niger) . || - شرقي
H. d'Orient (H. orientalis) . || - عطر
H. odorant (H. odorus) . || - نفلي أو هجين
H. hybride (H. hybridæ) . || - أبيض
Véatré blanc ou Hellébore b. (Veratr-
um album) نبات طبي من الفصيلة السورنجانية .
 h خربقين = ويرترين **Véatrine (F)** شبه قلي
 يستخرج من بذور الخربق الأبيض وهو مضاد للحمى
 وتداوى به الالتهابات .

خروج

مع (تب) : خارج **Out (E)** . || - = -

الثقوب الصغيرة باليد .

خرس

مص (تا) : الخرس عند (ابن ماتي والنوري والمقرزي) الأرض التي تثبت فيها الحلفاء ، فلا تزرع إلا بعد جهد في تنقيتها وإصلاحها . يطلق الخرس على كل أرض فسدت بما تثبت بها من الحلفاء ، لذلك تستخدم مراعي للماشية .

شق (ط) : خروس (E) Primipara. unipara المرأة التي تلد لأول مرة .

شي (ث) : خرستان (F) Placard خزانة جدارية .

خرص

شم (زر) : خارصين = زنك (F) Zinc فاز يستعمل خاصة في تطبية سطوح البيوت القليلة الانحدار . ويطلق به الحديد فيقيه من الصدأ وربما استعمالوا بعض أملاحه سماداً وسيطاً .

خرط

شي (ث) : خرط = قد (F) Affamer . تطلق على الحد من ثخن العمود أو الدعامة بقطعها عمودياً . خرطة نصف الأرض (مقابل) Mappemonide || خرطة = برج (Tour) || مخروطي معكوس

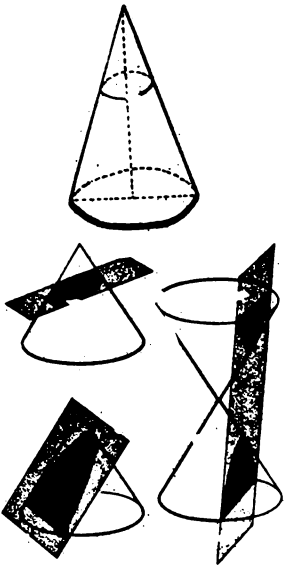

Obconique .

مع (سر) : خارطة تخطيط الامكنة = Topographic map (E) (مقابل) || جيولوجية Geological map (E) (لجم)

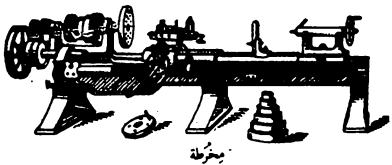

المخرطة = تورنة Turner .

جر (فر) : مخروط (E) Cone (F) Cône . || الاحتكاك c. de frottement = c. of friction . || الشمع (او شبه الظل) c. de pénombre . || c. of partial shadow . || ضوئي c. de lu . || الظل c. d'ombre . || mière = c. of light . || مخروطي c. conique = c. ic . || comicité = comicity . comicality مخروطية || خرطة = خارطة Carte = Map ; chart . || شم (رج) : خرطة خاصة = (ترابية) = بيئية =

خردل

شم (زر) : خردل (F) Moutarde ou Sénévé (L) (Sinapis) جنس نباتات عشبية من الفصيلة الصليبية فيه أنواع تثبت في الحقول مع الزرع وعلى



حواشي الطرق ، تعد مضرّة بالزرع ، وتستعمل بزورها في الطب ، وقد تزرع لتكون سماداً أخضر او لاستعمال بزورها قابلاً او دواء . || - أبيض M. blanche (S. alba) . || - أسود M. no-ire (S. nigra) . || - الحقول = بري = M. des champs . Moutar-لسان (S. arvensis) don. Ravison. Sanve . وهذه معربة قديماً من اليونانية . نوع مبسول في الحقول . || خردلية = ثمرة خردلية (F) Silique ثمرة يابسة مستطيلة مفتوحة مركبة من خبائث يجمعها شبه حاجز يقسم الثمرة قسمين عند نضجها ، فهذه الثمرة اذن تكون كسفة ذات مصراعين . وهي ثمرة الصليبيات كالنشور والكربب والتبنيط . || خردلية = ثمرة خردلية Silicule ثمرة خردلية صغيرة قصيرة يكاد طولها وعرضها يتساويان .

خروز

شم (زر) : خريزة (F) Coccidie (Coccidium) (L) تصغير خريزة . جنس حيوانات مجهرية من فصيلة الخريزيات . || - الأرنب C. du lapin (C. cuniculi) تقتك بكبد الارنب فتحث فيها مرض الخريزيات . || خريزيات Coccidiens (L) وضعتها للدلالة على فصيلة هذه الاوالي المجهرية || مرض الخريزيات Coccidiose, Maladie du gros ventre (F) يصيب الارانب والطيور الالهلية . || مخريزية = رافولييس (F) Raphioléptide (Ra- phiolepis) من اليونانية بمعنى مخريزية الحراشف . جنس جنبات للتربين من الفصيلة الوردية . || - حمراء R. Rouge (F) . || - هندية R. des in- (F) . || مخريزية يابانية R. du Japon (R. Japonica) .

شي (ث) : خريزة البشر (F) Margelle حجر منقور مثلث حول فوهة البشر .

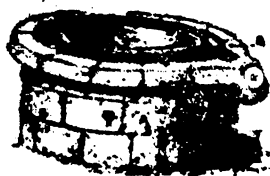

مص (م) : محرز = محراز (E) Awl أداة لعمل

Ectropion . || (ه) الدائرتان المتماستان من - Externally touching circles هما الدائرتان اللتان لا يشتركان محيطهما إلا في نقطة واحدة وتقعان في جهتين مختلفتين من مماسها المشترك في هذه النقطة . || (فل) خارجي (F) Extérieur, externe (E) External كل ما يقع خارج الوعي الإنساني ومنه العالم - (F) Le monde e . وهو عالم الحس أو عالم الأعيان عند المتكلمين . ومنه الإدراك الا - (perception e.) وهو إدراك العالم الخارجي عن طريق الحواس . || - (نقد) Externe (Critique) هو الذي ينصب على صورة الوثائق التاريخية لتحديد مدى صحتها وأصالتها . || (اح) - الاتجاه (E) Extrorse ويوصف بها تفتح المثبر اذا كان متجهاً للخارج . || اللبنة - External Stimulus . || (ه) التقسيم - E. Division هو تعيين نقطة على امتداد مستقيم ممدود من جهة أحد طرفيه ويسمى بعد النقطة عن الطرفين جزأى التقسيم . || منصف الزاوية - E. Bisector هو المستقيم الذي ينصف الزاوية المكملة المجاورة لها . || (مر) البلازما الخارجية Ectoplasm . || البيئية - External Medium . || (ه) الزاوية Exterior Angle في الشكل المستقيم الأضلاع هي الزاوية المحصورة بين أحد أضلاعه وامتداد ضلع مجاور له من جهة الرأس المشترك . || القوى External forces - باعباره كلا واحداً . || (ط) الإخراج Extrusion و النقل للخارج . || (ق) - من الملك العام Déclassement (F) . || (مؤ) - من القاعة To expel from the hall (E) Exclure de la salle (F) . || - بالقوة To e. manu militari (E) Faire expulser manu militari (F) . || (فل) تخارج (E) و Exclusion (F) علاقة منطقية بين كليتين أو صفتين ليس بينهما عامل مشترك . ويقابل التداخل . || (تا) الخروج (على السلطة) Insurrection . || (مؤ) - عن الموضوع To depart from the question (E) S'écarter de la question (F) . || (ط) استخراج (E) Extraction عملية الحصول على الخرج . || (مر) - السد البسيط Cataract e., simple وهو الذي لا يجري فيه كشط قزحي . || - السد دون المحفظة Cataract e., extracapsular . ويستعمل فيه سكين جريفي ، لعمل قطع في الاتصال القرني الصليبي ثم تترك محفظة السد ، ويستخرج السد بالضغط من أسفل ، ويكون هذا الاستخراج بغير المحفظة ويسبقه كشط قزحي . || - السد مع المحفظة Cataract e., intracapsular ويتمثل ما يجري في حالة استخراج السد الشيوخوني (أو السد بغير المحفظة) ولكن بدون قطع المحفظة وتستخرج المحفظة مع السد . || - السد المقرون : Cataract e., combined ويكون مقروناً بكشط قزحي .

خرخر

شق (ط) : خرخرة = قرقرة (E) Gurgling صوت يسمع عند مرور الهواء في السوائل || خراخر Rales

« الحجر الأمامية من القلب في الفقاريات الدنيا ، تتفرق منها الأقواس الشريانية كما في الضفدعة » || (جنج) - الرماد Ash Cone or Cinder C. كتيب يتألف مما يقذف البركان من رماد . || - الطين Mud Volcano or Paint Pot نوع من المخاريط البركانية يتكون من اختلاط الرماد البركاني ومفتتات الصخر بفعل المياه . || (صج) - مقلوب Inverted cone . || (مم) - الاحتكاك C. of friction هو المخروط الذي محوره خط عمل رد الفعل العمودي وزاوية نصف رأسه زاوية الاحتكاك . || (اه) - التقريبي Asymptotic c. المخروط التقريبي لسطح ثنائي هو المخروط المماس لهذا السطح والمرسوم من مركزه أي أن رأس المخروط المماس ينطبق على مركز السطح الثنائي وإذا كانت معادلة السطح الثاني $ax^2 + by^2 + cz^2 = 1$ كانت معادلة المخروط التقريبي $ax^2 + by^2 + cz^2 = 1$ صفراً . || - المتساوي الأضلاع Equilateral c. هو المخروط الدائري القائم الذي طول رأسه يساوي قطر القاعدة وبمعنى آخر يكون أي مستو مار بمحوره قاطعاً له في مثلث متساوي الأضلاع . || - المماس Tangent c. المخروط المماس لسطح ثنائي هو المخروط الذي زواياه المستقيمت المرسومة من نقطة لمس هذا السطح وقد يسمى المخروط المغلف Enveloping cone وإذا كان رأسه في اللانهاية سمي الاسطوانة المغلفة e. cylinder . || (اح) مخاريط العين Cones of eye خلايا توجد في شبكية العين ، مخروطية الشكل ، تتأثر بموجات الضوء . || (اه) القطوع المخروطية Conic sections ١ - هي منحنيات تنشأ من قطع السطح المخروطي بمستوي لا يوازي دليله ولا يمر برأسه . ٢ - القطع المخروطي هو الحل الهندسي لنقطة تتحرك في مستو بحيث تكون النسبة بين بعدها عن نقطة ومستقيم ثابتين واقعين في المستوي نفسه مساوية نسبة معلومة . || البندول المخروطي Conical pendulum بندول بسيط يتحرك فيه الثقل على دائرة . || السطح - C. Surface هو السطح الذي يتكون من خط مستقيم يمر بنقطة ثابتة ويتحرك قاطعاً خطاً منحنيًا معلوماً . الخط المنحني : يسمى دليل السطح المخروطي . النقطة الثابتة : تسمى رأس السطح المخروطي . المستقيم المتحرك : يسمى راسم السطح المخروطي .

خرطش

شي (ث) : خرطوشة (F) Cartouche اصطلاح في علم الآثار يدل على ختم قديم ضمن إطار بيضوي . مص (تا) : خرطوش (E) Kartuch (F) Cartouche مصطلح أطلقه العلماء الأوروبيون عامة والفرنسيون بخاصة على الإطار الذي يضم اسم الجالس على العرش من آل فرعون .

خرطم

مص (اح) : الخرطوم (مقابل) Proboscis (E) خرطن مص (اح) : الخرطون (ج . الخراطين) (مقابل)

|| خرطوميات (F) Rhynchobdellidés رتبة العلق الخرطوميات من طائفة العلقيات . || خراطين = شعمة الأرض (F) Lombric ou Ver de terre (L) (Lumbricus terrestris) دود طوال حلقي من فصيلة الخراطين تكثر في الأراضي الرطبة في أنحاء الأرض . ووردت لفظة الخراطين في المفردات وحياة الحيوان واللسان والقاموس ولم يذكر مفرداً بل نعتت بالجمع وبالغرد . وبفعل اقرار مفرداً لها وهو خرطون ، || خرطونيات = خراطينيات - Lombricoides (F) فصيلة الخراطين من الديدان الحلقيات الأرضية .

شق (ط) : خراطيني (طفيليات) (E) Lumbricoid Barogra- : خرائط مرصحة الضغط (مقابل) phic charts .

مص (جنج) : خريطة (E) Chart (أ) مطلق الخريطة . (ب) تخصص أحياناً للملاحة البحرية . (ج) تطلق على الرسوم الإيضاحية . || Map لوحة يرسم عليها سطح الكرة الأرضية أو جزء منه وتسمى أيضاً (خارطة) . || (جي) - تسامقية بنائية Structure Contour M. خريطة توضح بواسطة الخطوط التسامقية التركيب البنائي للصخور التي تحت السطح . (صج) - المساحة الرسمية Ordnance survey m. || (ق) - فك الزمام Plan cadastral || (جي) خرائط السحنة Biofacies Maps الخرائط الجيولوجية التي توضح توزيع الصخور من حيث سحنتها الحيوية . || (حض) المخرطة Chopping knife || (م) - Lathe مكنة تستعمل لتشكيل السطوح الدورانية بواسطة إدارة القطعة المراد تشكيلها أمام أدوات قاطعة ثابتة . || - ارتكازية Centre l. مخرطة لخرط الأعمدة بوضعها بين مرتكزين أثناء التشغيل . || - بنكية Bench l. مخرطة صغيرة تثبت على البنك . || - تسطيح ولولبة Surfacing and screwing L. مخرطة لتسوية السطوح في المشغولات ولعمل الحزوز اللولبية . || - تلقائية (أوتوماتيكية) Automatic l. مخرطة مجهزة بعدد كبير من العدد القاطعة تؤدي عملها بذاتها دون تدخل من إنسان . || - ذات برج Turret L. Capstan L. مخرطة لها قواطع متعددة الأشكال مثبتة في برج متحرك . || ذنبة الا - Centre الأداة التي تستعمل لتثبيت محور معين للمشغولات أثناء خرطها . || (ك) - خراطة نحاس Copper turnings سقاطة النحاس التي تنتج من خرطه . || (ه) الخروطان المتبادلان Reciprocal cones هما الخروطان المشتركان في الرأس والذنان ورأس أحدهما عمودية على المستويات المماسية للآخر. وإذا كانت معادلة أحدهما .

$$\frac{r_1}{r_1} + \frac{r_2}{r_2} + \frac{r_3}{r_3} = \text{صفراً}$$

$$\text{كانت معادلة الآخر: } r_1^2 + r_2^2 + r_3^2 = \text{صفراً}$$

|| (مر) مخروط Conus . || (اح) - الشفوي Oral cone . || - شرياني Conus arteriosus

جيولوجية) (E) Map, type (F) écologique , géologique خريطة تبين حدود الأنماط المختلفة للتربة ، وتبين الأحوال البيئية وغير ذلك . || - الشجراء M., stock = C. de peuplement خريطة تبين توزيع الأنماط المختلفة للحراج أو للشجراوات التي يكون لها شأن في خطة الاستغلال ، مع بيان تركيبها وطوائف اعمارها وغير ذلك . || - المواقع = - درجات الحصب M., site = C. des classes de fertilité خريطة تبين توزيع المواقع أو توزيع درجات الحصب على جملة مساحة الحرجة . || مخروطية = صنوبرية = Conifer = Co-nifère شجر ينسب الى رتبة المخروطيات « الصنوبريات » من قسم النباتات المسماة عاريات البزور، وهذا الشجر يحمل مخاريط أي ثماراً صنوبرية وأوراقاً إبرية أو حرشفية دائمة الخضرة ، وهو ينتج خشباً يعرف تجارياً باسم « الخشب اللين » . || (زر) - مخروط Strobile الفرنسية مرادفة لكلمة Cône أي الثمرة الصنوبرية أو قل المخروطية . وتطلق خاصة على المخاريط التي لها حراشف غشائية كمخاريط الجنجل Houblon . || مخروطيات = صنوبريات Conifères الفصيلة الصنوبرية وتسمى أيضاً الفصيلة المخروطية ترجمة لأصل الكلمة الفرنسية وهي من الزهريات عاريات البزور تشمل ثلاث قبائل : الثنوية والسروية والطقسوسية وفي هذه الفصيلة ملوك النبات كالصنوبر والارز والتنوب والعرعر والسرو الخ . || - المناقير Conirostres رتيبة من الطير الجواثم لها مناقير غلاظ صلاب مخروطية . وهي تشمل فصائل الشرشوريات والقرقفيات والقبريات . || خرائط زراعية = خارطات زراعية Cartes agronomiques الخريطة بمعنى مولدة ولها وجه ، والخارطة معربة . || خرطال =

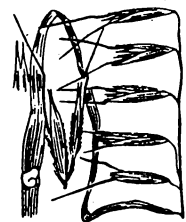

خرطال = خافور = شوفان (Avoil-) (L) Avena (E) (ne) جنس نباتات علفية من فصيلة النجيليات . ولم أجد لفظة الشوفان في المعجم ولا في المفردات . وهي اليوم شائعة وقد استعملها احمد ندى في القرن الماضي . || - زراعي أو معروف A. sativa (A. cultivée) هو النوع الذي يزرع . وفي ضروب . || - شرقي (A. orientalis, unilatérale) . || - عال (A. elatior, A. élevée, Fromental) . || - عريان (A. nuda, A. nue) . || - عقم = خافور (A. sterilis, A. stérile) . || - قصير (A. brevis, A. courte) . || خرطالية - (F) (Aira) (che) جنس عشب من الفصيلة النجيلية والقبيلة الخرطالية وهو قريب جداً من الخرطال . || - خضيرية (A. coespitosa) C. gazonnante . || - متمرجة (A. flexuosa) C. flexuosa .

Bamboo خيزران (E) || squint (E) (اح) - خيزران (Bambusa) جنس يتبع الفصيلة النجيلية ينمو في المناطق الحارة .

Bambusa (E) (Bambou) (F) شم (زر): خيزران جنس نباتات مفيدة من فصيلة النجيليات فيها انواع



تزرع للترزين . وكلمة الخيزران فارسية معربة قديماً .
B. viridiglaucescens (B. - أخضر مزرقي)
B. nigra vert-glaucue) . - أسود
B. gracilis (B. noir) (L) . - أهيف
B. aurea (B. doré) ذهبي
B. spinosa (B. épineux) . - شائك
B. angustifolia (B. à feuilles ضيق الورق
B. latifolia étroites) . - عريض الورق
B. arundin- (B. à f. larges) . - معروف
B. stri- acca (B. commun) . - منتصب
B. flexuosa cta (B. dressé) . - منثن
B. japonica (B. flexueux) . - ياباني
du japon) .

خزج

شق (ط) : خزج = بضع (مقابل) (E) Section (E) .
Ureterotomy . - الحالب
Sclerotomy . - الفرج
Episiotomy . - الكبد = شق
Iridectomy . - الكبد
Hepatotomy . - الكولون
Colotomy . - المثانة
Lithotomy . - الناسور
Syringotomy . - الوصل العاني = خزج العانة
Symphysiotomy .

خزف

شي (ث) : خزف (مقابل) (F) Céramique (F) .
Imari = خزف ياباني (F) . - صيني
Coquille d'œuf . - وهاج
Flambé . - خزف علم الـ = خزافة
Céramographie || خزاف
Céramiste .

جر (فر) : خزف = صيني (مقابل) (F) Porcelaine (F) p.n (E) .

مد : خزف (مقابل) (F) Hyperkératose (F) .
Porcellaneous مص (جي) : خزفي لا مثقب
Imperforate (E) توصف به صدفة المنخربات
عندما تكون بنيتها من منشورات من مادة الكلستيت
مرتببة في حزم مستعرضة موازية لسطح الصدفة
فتجمل مظهر الصدفة لامعاً كالخزف .

خزل

شم (زر) : إخززال = تنصّف (F) Méiose (F) .
الاخززال في مصر . وقالوا انقسام اخززالي . وهو

يظن انها تجلب السعد او النحس (٢) ازتباط ببداً او منهج من غير نقد او تحليل .

مص (جغ) : الخريف (E) Fall (Autumn) أحد فصول السنة الأربعة بين الصيف والشتاء . || (اج) خرافة Superstition . || (جي) الخرفش = الشف Pumice صخر بركاني خفيف ذو ثقوب تملؤها الغازات والهواء ويستعمل في تنظيف الأرجل وغيرها .

خرق

شم (زر) : خرق = نقب (F) Défoncement (F) الحرت العميق في عمق ٣٠ - ٥٠ سنتيمتراً لإحياء الأرض او لغرس الكروم . || بالمتر - Pellever-sage حرت الأرض المندجة حرتاً عميقاً برّ قسوي طويل ذي نصلين يسمى مر الخرق . || مخرقة = منقبة Défonceuse «Charrue» محراث الخرق او النقب .

شي (ث) : خرقه (مقابل) (F) Chiffon (F) مص (مؤ) : خرق (E) Infringement (E) Infrac- (F) . || (ق) - عقد العمل البحري Rupture du contrat d'engagement (F) جانب الملاح اذا ترك السفينة دون أن يحل غيره محله ويكون عمله جريمة يعاقب عليها جنائياً الا اذا كان الترك بسبب التوة القاهرة . || (فل) الخراق للطبيعة Supernaturalisme (F) Supernaturalism (E) كل ما خرج على الطبيعة وقوانينها .

خوم

شم (زر) : خوم = سراج = القطرب (F) Agrostem- (L) (Agrostemma) جنس نبات من فصيلة القرنفليات يدبجه كثير من النباتين في جنس لحنيس . || الخنطة A. githago ou nielle des blés (A. githago) نوع بزوره مرة سامة اذا اختلطت بدقيق الخنطة أحدثت في آكله اسهالاً وفساداً في المعدة .

شق (ط) : اخوم = نتوه اخومي (عظم) (مقابل) (E) Acromion (E) .

شي (ث) : تخريم (دنتله) (مقابل) (F) Dentelle (F) . || = تضرير Dentelure . || = نظريز Crochet زخرف النبات المحسني ، زينة متتابعة الأوراق والأزهار على شكل منحن تزين بها التيجان القوطية وغيرها . || مخرم Dentelé .

مص (حض) : الخرامة (F) Perce-papier (F) Paper punch (E) آلة تشبه الخرز تتخذ لحرم الورق . || (م) - Punching machine (E) مكنة لعمل الثقوب بضغط سنك على القطعة المراد ثقبها .

خزرق

شم (زر) : خزرق (F) Levraut, Lapereau (F) ج خراشق . الفتية من الارانب .

خزرب

شم (زر) : خزرب = ودمّة (F) Edème (F) أوديمما = استسقاء موضعي .

خزرد

مص (مر) : الخزر (مقابل) (E) Divergent, (E) Superstition (F) (١) تقال على جملة الأفعال او الألفاظ او الأعداد التي

Earthworm (E) .

خزرج

شق (ط) : خزرج = داء الكساح (مقابل) (E) Rachitis = Rickets (E) .

شم (زر) : خزروج (F) Ricin (F) (Ricin) (L) .



جنس نباتات عشبية او شجرية ، سنوية في ابلاد الباردة ومعمرة في البلاد الحارة ، وهي من الفصيلة الفربيونية منها انواع تزرع للترزين ومنها الخسروج المعروف بزرع لعصر زيت الخسروج من بزوره . || - أبيض (R. albicus) (R. blanc) . || - أرجواني (R. purpureus) (R. pourpre) . || - أخضر (R. viridis) (R. vert) . || - زنجباري (R. Zanzibariensis) (R. de Zanziba) . || - صغير (R. minor) (R. petit) . || - كبير (R. major ou R. grand) (R. communis) (R. sanguin) (R. دمى) . || - (R. sanguineus) .

شي (ث) : اختراع (مقابل) (F) Invention (F) مص (اج) : اختراع مقابل (E) Invention (مر) خراعي Rhachitic .

خرف

شي (ث) : خرافة = أسطورة = شرح = مأثورة لتقود (مقابل) (F) Légende (F) || خرافي = أسطوري Légendaire .

شم (زر) : خزوف Laitron المهر اذا بلغ سنة اشهر أو سبعة ، وهو دون الفلوس . || - البحر



(L) (Manatus) (F) Lamantin معجم الحيوان . جنس حيوانات مائية من رتبة الخيلان أي بنسات الماء . || مخرف = زنبيل = زيبيل = قفة Cueilloir (F) الوعاء الذي توضع فيه الثمار المقطوفة . || خرافيات Chiméridés فصيلة من السمك من رتبة كاملات الرؤوس Holocéphales فيها سمك عجيب الشكل ولذا سموه Chimère . || خرفيش = سلبين (L) Silybum كلاما عا ي اسم الأول جنوبي الشام ، والثاني في الشام . جازن عضاه من فصيلة الزركيات . || - إربال = شو = مريم = سلبين (L) S. Marianum ou carduus marianus (F) (Chardon Marie) شامية . نوع بري يتقلونه ويطبخون سوقه وعروق ورقه كالمكوب .

كوش (فل) : خرافة (E) Superstition (F) (١) تقال على جملة الأفعال او الألفاظ او الأعداد التي

أقل كلفة . فيكون الربان قد ضحى بمصاريف القطر لأنها أقل من الفرق في تكاليف الإصلاح : والأصل أن مصاريف القطر لا تعتبر من الخسارات العامة ولكنها تصبح كذلك متى كان الغرض منها أن تحمل محل جزء من تكاليف الإصلاح وهي من الخسارات العامة . || - المادية Avarie - dommage هي التضحية التي تصيب السفينة أو البضاعة لدفع الخطر كغالة للسلامة العامة . || - النقدية A. - frais هي المبالغ التي ينفقها الربان لدفع الخطر كغالة للسلامة العامة . || - الواقعة Damnum emergens . || الخسارات الخاصة Avaries particulières هي أضرار أصابت السفينة أو البضاعة أو مبالغ أنفقها الربان ولا شأن لها بالسلامة العامة وذلك إذا لم يكن هناك خطر يهدد الشاحنين والمجهز على السواء ولذلك يتحملها من أصابه الضرر وحده ومثلها أن تكسر المصاصة سلم السفينة أو تلف الأمطار جانباً من البضاعة . || - العامة A. communes ou a. grosses هي الخسارات التي تتحملها السفينة والبضائع بسبب التضحية التي قام بها الربان من أجل المحافظة على السلامة العامة من الخطر المشترك الذي كان يهدد كل عناصر الرسالة البحرية . || خسائر الشركة Pertes de la société.

خمس

شم (زر) : خمس (L) (Lactuca) (F) Laitue جنس نباتات عشبية من الفصيلة المركبة السببية



الزهر فيه أنواع تثبت برية في الشام . لكن أهم أنواعه الخمس البستاني الذي يزرع . || - بري L. cretica يؤكل ورقه . || - بستاني L. culti (L) (L. sativa) (F) vée هو النوع الزراعي المعروف له ضروب عديدة . || - جداري L. muralis . || - روماني L. romaine. Chicon (L) (L. s. romana) (F) منه ضروب الخمس الذي يؤكل ورقه في الشام مع الدبس أو مع الملح . || - دهني أو زيتي L. scariola نوع بري في أنحاء الشام له صنف يزرع في مصر حيث يستخرجون منه دهنًا يستعمل في الطعام ويسمى الزيت الحلوى . || - سام L. virosa . || - شرقي L. Orientalis . || - فرنجي (L. sativa capitata) إليه تنسب ضروب الخمس الفرنجي في الشام وهي التي تصنع سلطة . || - قلي (F) L. pommée . || - متواج (L) L. undulata . || - مجمد L. crispée ou non pommée. Laitue à couper (F) L. crispa (L) هو الذي له ورق مجمد كورق الهندباء ،

« مسنة » (L. dentée (L. dentata) . || - نغلية أو هجينة L. bâtarde ou grande (L. hybrida) .

مص (تا) : الخزومة: نوع من الدفاتر يسجل فيها بالتفصيل ما يتحصل من أبواب الأموال وما يجري من المصروف .

خزن

شم (زر) : خزنت (F) Engrangement خزن الحصيد والتبن والحبوب وغيرها في سقيفة الحصيد أو في الأهرام . || - الحب Magasin «Faire» خزن الحب بين الأضراس وداخل الحد . وهو عيب في الخيل . || خزان Barrage réservoir مولدة بهذا المعنى . سد وحوض يخزن فيه ماء النهر لحين الحاجة إليه .

شم (ث) : خازن المال (في البلاط البيزنطي) (F) Logothète . || خزانة = صوان Armoire . || - الآنية Dressoir . || - المجوهرات ، أو الحلي Serre - bijoux . || - زجاجية = واجهة Vitrine . || - القبعات Bonnetière .

جر (فر) : خزان (F) tank (E) Réservoir . || - هواء (F) R. d'air . || مخزن Magasin (F) Shop, Store (E) .

مص (حض) : خزانة (E) Safe . || - التحف Curiosity case (E) Armoire à Bibelots (F) صوان له واجهة زجاجية لحفظ التحف وعرضها . || - الفضيات (F) Argenterie (E) Display cabinet . || - الكتب (F) Bibliothèque (E) Book case .

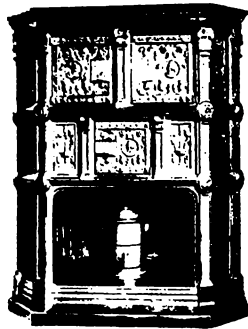

|| (ط) - الأمامية (للعين) Anterior (E) chamber (of the eye) وتوجد خلف القرنية وأمام القرنية . || - الخلفية c. Posterior وهي ما بين القرنية والعدسة . || (م) - الاحتراق Combustion c. هو الفراغ الواقع بين غطاء الأسطوانة وسطح المكبس في نهاية الشوط الضاغط . || (تا) الخازن : كاتب يتولى تسلم الغلات وخزنها وإخراجها وإثبات مقاديرها ، وما يحتمل أن يكون فيها من نقص . || (ق) مخازن عمومية Magasins généraux (F) docks (E) .

خسر

مص (ق) : الخسارة البديلة Dépenses substituées (F) هي المصاريف التي ينفقها الربان بعد وقوع الخسارة من أجل تجنب السفينة ولم تحمل مصاريف أكبر إذا انكسرت السفينة ولم يشأ الربان إصلاحها في الميناء الذي توجد بالقرب منه بل آثر قطرها إلى ميناء آخر يكون إصلاحها فيه

هبوط الصبغيات إلى النصف ، فتصبح النواة الشقية أي التزاوجية بسيطة الصبغيات أو قل أحادية الصبغيات Haploïde ، حتى إذا اندغمت النواتان الشقيتان عاد عدد الصبغيات مزدوجاً في النواة الأم فتصير ثنائية الصبغيات Diploïde ؛ وهناك التي تسمى ثلاثية الصبغيات Triploïde ، ورباعية الصبغيات Tétraploïde ، وكثيرة الصبغيات أو قل متضاعفة الصبغيات Polyplloïde .

شم (ث) : اختزال Sténographie . || - روماني (Notes) Tironiennes .

جر (فر) : لا يمكن اختزاله Irréductible .

شق (ط) : خزل Paresis (E) شلل خفيف .

مص (ك) : اختزال (E) Reduction أ - عملية في مادة ما ينتج عنها إنقاص الأكسجين أو زيادة الأيدروجين . ب - عملية في مادة ما يحدث عنها زيادة الشحنة السالبة أو نقص الشحنة الموجبة . ||

(ص) : اختزال R. || (اح) - مركبات الحديد Deferrification وتحديثه بكتيريا الحديد . || (ك) جهاز Reductor تجري به عملية الاختزال . || عامل مختزل Reducing agent مادة ما سهلة التأكسد تفقد الكثرونات التكافؤ بسهولة . || اختزالية Raductionism .

خزم

شم (زر) : خزم = خشّ - Bouclement . Bouc-lage (F) وضع الخشاش في انف الثور ليندل ، أو وضعه في خطم الخنزير فيمتنع عن ائارة التراب . خزامى = خيري البر Lavande (F) (Lavand-)

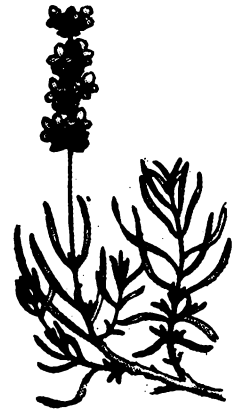

(L) (ula) الواحدة خزاماة . جنس نبات من الفصيلة الشفوية جميع أنواعه عطرية من أجل الأفاويه وهي برية ، وتزرع للرائحة وللتزيين . ويستخرجون منها دهن الخزامى بالتقطير ، ثم يصنعون ماء الخزامى أي ماء نسيمه لونداء وهي من الفرنسية . || - حقيقية = معروفة L. officinale ou vraie (L. officinalis ou L. vera) هي الخزامى وخيري البر في المفردات . || - ذكورية L. mâle (L. spica) . || - زغبية L. pube- ou Aspic (L. pubescens) تزرع وتثبت برية في اطراف الشام . || - صوفية L. laineuse (L. la-nata) . || - عريضة الورق L. à feuilles larges (L. latifolia) . || - عطرية L. odor- ante (L. fragrans) . || - غمدية L. pedon- culée (L. pedunculata) . || - مضرسة

لساق أو اللذع ، التي تحتوي على خلايا حية ، في الشجرة النامية . ويكون لون الخشب الكاذب في الجملة أقل قتامة من لون الخشب الصادق . || - لين Softwoods=Bois tendres اصطلاح يطلق على خشب الأشجار ، وعلى الأشجار نفسها ، التي تنسب الى زمرة عاريات البزور من النبات . وما له شأن تجاري من خشب هذه الزمرة لا يتجاوز عملياً طائفة المخروطيات . || - مستدير Timber, round=B. rond (أ) أشجار او جذوع مقطوعة (ب) أخشاب مستديرة مهيأة كأعمدة البرق وكبار الأوتاد واخشاب المادن . || - المعجون Pulp-ood=B. de pâte خشب يقطع ويهيا لكي يحول أساسياً الى معجون الخشب . || - موج B. cou-rbant قطعة من الفروع ، شديدة الاعوجاج ، تكون عموماً في المملكة المتحدة من شجر البلوط ، تستعمل في الإنشاءات البحرية . || - مقياس Xylometer (E) Xylomètre (F) أداة تستعمل في تعيين حجم قطع من الخشب غير مستقيمة ، وذلك بقياس كمية الماء التي تريحها تلك القطع . || - منشور Timber, sawn = sciage خشب ينشر على ابعاد معلومة . || - من الصنف الاول او من النخب الأول T.s, primary = Bois de première categorie انواع من اشجار خشب العمل والصناعة تفوق قيمتها كثيراً قيمة الانواع الاخرى التي تكون معها ، ولذلك تستثمر ترجيحاً لها على هذه الانواع الأخيرة . || - من الصنف الثاني (او من النخب الثاني) T..secondary =B. de seconde c. انواع من اشجار خشب العمل والصناعة لا يمكن تصنيفها في الصنف الأول ، ولكنه يكون لها سوق للبيع ، او يمكن ان يكون لها سوق . || نسيج Xylem (F) (E) هو في النبات الخشي نسيج الساق والجذور الذي يكون بين اللب والقلب « الطبقة المولدة » . ووظائف هذا النسيج ضمان سريان الماء ، والمقاومة الميكانيكية ، وتجميع المدخرات الغذائية ، وهو يتميز بوجود قصبيات وأوعية . || - النشر Timber,saw = Bois de sciage جذوع او قطع جذوع تصلح ابعادها وصفاتها لتحويلها الى خشب منشور . || وحدة قياس - Feet, F. B. M. اختصار بالإنكليزية لكلمات board measure » .

جر (فر) : حطب (مقابل) Bois (F) Wood (E) . || - الحوز B. de peuplier=polar w. . || - زان B. de hêtre=Beech w. . || - الشوح B. de sapin=Pine w. . || - الصنوبر B. de pin=Pine w. . || - القالب B. de coffrage . Timber form . || - محقون بالكريوزوت B. imprégné de créosote créosoté = permeated wood creosate, impregnated w. c. شي (ث) : خشب الأبنوان (Bois) (F) Amboine خشب معرق يستعمل في تطعيم الخزان والصناديق . || - السرير = خشب الفاشراش Chalit . || - الليمون Citronnier . || - معرق Madré . || خشبة الثنيت Tirant . || خشبيات Boiseries

بنيته فتلون عموماً بلون أشد دكنة ، وهو يكون على الصفحة الداخلية للفروع ، او على الناحية المقمرة للجذوع المائلة أو الجذوع المنحنية من الأشجار الراجينية « ويسمى أيضاً بالفرنسية الخشب الأحمر » || - الصادق = الجلب Bois de cœur = Heartwood الطبقات الداخلية من الخشب في الشجرة النامية . وهي الطبقات التي لم يبق فيها خلايا حية . ويكون لون الجلب اي الخشب الصادق أشد قتامة من لون الخشب الكاذب « أو قل الخشب الأبيض » ، على حين أن أحدهما لا يتميز دائماً وفي وضوح من الثاني . والجلب يسمى أيضاً بالفرنسية Bois parfait و Duramen . || - ذو مسام منتشرة = منتشر المسام Diffuse - porous woods =B. à pores diffus

خشب صلب تكون فيه المسام (الأوعية) متفرقة أو منتشرة على كل عرض حلقة النمو السنوي ، من دون أن يحصل من ذلك نقص مفاجئ ، في الأبعاد الحجم ، بين خشب الربيع وخشب الصيف . || - الربيع W.,spring B. de printemps الخشب الأقل كثافة الذي يتكون في القسم الاول من مرحلة نمو كل حلقة سنوية . || - الصيف او الخريف W.,summer =B. d'été ou d'automne الخشب الأكثر كثافة الذي يتكون في القسم الثاني من مرحلة نمو كل حلقة سنوية . || - الزهيد Smallwood = Menu b. الخشب المستدير الصغير يكون قطره أو محيطه أصغر من قطر معين أو محيط معين ولكن قطر هذا الخشب أو محيطه قد يكونان أحياناً فوق قطر أو محيط يمتبران حداً أعلى للخشب الزهيد . وفي الاحصاءات يعتبر في أوربة خشباً زهيداً ما كان محيطه أقل من عشرين سنتيمتراً وفي الهند ما كان قطره على القشرة بين سنتيمترين وثمانية سنتيمترات . ويدخل حجم القشرة عموماً في جملة حجم الخشب الزهيد . || - الصلب = ذوات Hardwoods = Bois durs اصطلاح متفق عليه يطلق على خشب الملحوات « أي ذوات الورق الساقط العريض النصل » ، ويطلق على الملحوات نفسها وهي من زمرة النباتات الكاسيات البزور . وتتميز عن الراتنجيات أي ذوات الخشب اللين ، وعن خشبها ، بوجود الأوعية . وهذا التمييز بين الفريقين لا يعزى مطلقاً الى كثرة الصلابة او قلتها في خشبها . || - العمل والصناعة Timber=B. d'œuvre et d'industrie (أ) جميع اصناف الخشب عدا الحطب أي خشب الوقود (ب) في الاحصاءات : الخشب الذي يكون قطره او محيطه دون القطر الأصغر أو دون المحيط الأصغر ؛ فهو « أي القطر » ٣ إنشات على القشرة لصغار الشجر في المملكة المتحدة ، و ٦ سنتيمترات على القشرة في أوربة ، و ٨ إنشات على القشرة في الهند وماليزية . ومن المعتاد عدم ادخال القشرة في تقدير حجم خشب العمل والصناعة (ج) من الممكن أن يكون لخشب العمل والصناعة تعريف قانوني بموجب قانون أو نظام . || - الفروع Branchwood=B. de branches الاجزاء الخشبية من الشجرة ، عدا الجذع والجذور . || - كاذب = أبيض Sapwood=Aubier الطبقات الخارجية

ولا قلب له . وفيه اصناف اذا قطعت أوراقها تجددت . || - النمجة Mâche commune. Lai-tue de brebis. Doucette (F) (Valerianella olitoria) (L) بقلة زراعية سنوية من الفصيلة الناردينية تؤكل في السلطة || عصارة Lactucarium (L) تستخرج من الخس الجبار وغيره وهي مسكنة . شي (ث) : خساسة النقد Frai (F) فقدان شيء من وزنه بالتعامل .

خسف

شي (ث) : خسف (مقابل) Affaissement (F) جر (فر) : خسوف او كسوف جزئي eclipse partielle (F) partial e. (E).

مص (ج) : وادي الخسف Rift Valley. Ramp (E) . V. بنية جيولوجية تتخذ شكل الأخدود الطويل وتنشأ عن نشاط قوى الشد في القشرة الأرضية في منطقة بها مجموعتان متوازيتان من الصدوع العادية تذهبان في اتجاهين متقابلين . وأشهر أمثلة أودية الخسف هو ذلك المنخفض الممتد مسافة ٥٠٠ كيلومتراً من سورية الى شرقي أفريقية ويتكون من البحر الميت وخليج العقبة والبحر الأحمر ومتسلسلة من البحيرات في شرقي أفريقية . وتوجد أمثلة أخرى لأودية الخسف في العالم ولكنها أقل كثيراً في الطول مثل الوادي الأوسط باسكتلندا ووادي الراين وأخدود أوسلو . || (ج) خسوف Lunar Eclipse احتجاب سطح القمر أو جزء منه عندما تكون الأرض بينه وبين الشمس .

خشا

شق (ط) : خشا Mastoid (E) . || التهاب Mastoiditis . || جوف M. Antrum . || مرض M. Disease .

خشب

شم (زر) : خشب = حطب = مشجر Bois (F) حرجة او غابة صغيرة ، وكل منها بمعنى . || - ابيض = كاذب Aubier الخشب الفتي في ساق النبات ، يكون اكثر طراوة ورطوبة وبياضاً من الجلب اي الخشب الصادق المسمى Bois du Cœur أو Duramen . || (زر) : - القديسين Gaïac ou Bois saint (F) (G. sanctum) (L) || نخلة Xylocope ou Abeille perce-bois ou Ab-eille charpentière (F) جنس حشرات من غشائيات الاجنحة والفصيلة النحلية تحفر دهاليز في الخشب . || خشبي = مخشوشب Ligneux يكون النبات خشبياً عندما يكثر فيه الخشب حتى تصبغ سوقه وفروعه صلبة قاسية . وعكسه النبات الحشيشي او العشي . || خشبين Lignine. Ligno- ne. Lignose. Ligneux المادة او المواد الثلاثة التي تحمل للأعضاء الخشبية صلابتها وخصائصها الكيميائية . || خشبيات = آكلات الخشب «Insectes» Xylophages اسم شامل للحشرات التي تاكل الخشب الحي والميت وهي حشرات عديدة من فصائل مختلفة || (رج) : خشب الانضغاط Compresssion wood (E) Bois de c. (F)

قسمي المفصليات من الحيوان فيها طائفة القشريات .
خشن

شم (زر) : خشن = الحجر الخشن = تراخيت
(F) Trachyte من اليونانية بمعنى الصخر الخشن .
وهو أنواع منها الزجاج البركاني -Verré des volc-
ans او قل Obsidienne . || مَدُوسِيَات خَشنة
Trachyméduses طويئفة حيوان من طائفة
المهدريات المدوسية . || خشي = زرزوري -Varic-
(L) orhinus trutta شاميتان . نوع سمك نهري
مرقط من الفصيلة الشبوطية ، قال غريفل وجدنا
منه في العاصي ، وفي بحيرة حمص ، وفي الفرات
حيث هو كثير وكبير الجرم ، وفي ينبوع بين انطاكية
وحلب . وقال يسمي السكان الكبير منه الخشني
والصغير الزرزور . وهو من اجود السمك .

شي (ث) : خشن = ذو عقد (F) Raboteux
تطلق على الخشب غير الأملس وذو العقد .
جير (فر) : خشونة (E) Roughness (F) Rugosité
مص (م) : خشونة (E) Roughness صفة لسطح
الجسم الذي به تنوءات .

خشي
شم (زر) : خاشية = قمل خشي = قمل عملي



(F) Trombidion يرقاته تسمى العناكب المحمر
والاسم العلمي من اليونانية بمعنى الجبان . جنس قمل
حمر صفار محملة فيه عدة أنواع تضمر يرقاتها بعضها
بالحيوان والانسان . || خاشيات Trombididés
الاسم الفرنسي من اليونانية بمعنى الخائفات وهي
فصيلة من رتبة القمليات فيها الخاشية أي القمل
الحلي .

خصب

مص (طن) : خصب (E) Fertile صفة للمادة التي
يمكن تجولها الى مادة تنشطر . || (ط) سنو -
Child-bearing period وهي ما بين سن البلوغ
وسن القعود . || (اح) الإخصاب . Fecundation .
Fertilization . || - بيجوانين منويين Dispermae .
|| - بيجوانات منوية متعددة polyspermae .
|| - خلطي Allogamy سواء أكان بين زهرتين
على نبات واحد أم بين زهرتين على
نباتين منفصلين . || - ذاتي Autogamy
يحدث بين أعضاء التذكير والتأنيث في الزهرة الواحدة
أو بين أعضاء التذكير والتأنيث في شُدف الدودة
الشريطية الواحدة . || - مزدوج Double
fertilization ويحدث في مغطاء البذور حيث
تندغم إحدى الخلتين الذكريتين لأنثوية اللقاح في
نواة البيضة ، والأخرى في النواة القطبية العليا .
|| (اج) خصوبة Fertility . || (جغ)
المخصب Fertilizer مادة طبيعية الأصل أو صناعيته
تضاف الى التربة لتزيد غلتها بما توفره لها من عناصر

وثقيق . نبات عشبي سنوي من الفصيلة الخشخاشية
يزهر في اوائل الربيع وله زهرة حمراء . تنبت
الطبيعة عفواً في الحقول وله ضروب تزرع لزهراها .
|| خشخاشيات Papavéracées (F) الفصيلة
الخشخاشية من ذوات الفلقتين كثيرة التوزيعات
تشمل الخشخاش وبقلة الخطاطيف والمامينا .
شي (ث) : خشخاش Crécelle « عامية » أداة
صغيرة من خشب أو نحوه يصدر عنها صوت قسوي
كان الجذومون يحملونها ليتجنبهم المارة .

مص (ط) : خشخاشين (E) Papaverine
عقار مضاد للتقلص مستخرج من الخشخاش .

خشف

مص (جغ) : خشيف (F) Névé الثلج
الخشن بسبيل التحول الى جليد .
شم (زر) : خشف = خشيف Grésil حبات من
الجليد الابيض ، سهلة الفت ، مختلفات الشكل
قطرها ٣ - ٥ ملمترات ؛ وهي تسقط مع الثلج .

خشكر

شق (ط) : خشكر = كاوي (E) Escharotic .
|| خشكريشة = قشرة الجرح (E) Eschar .

خشم

مص (مر) : الخشم (فقد حاسة الشم)
(E) Anosmia . || (اح) خيشوم (ج. خياشيم)
Branchia أعضاء التنفس في كثير من الحيوانات
المائية كالأسمك . || - = غلصم Gill بناء
يتم به تبادل الغازات في الماء ، أي بين الهواء الذائب
في الماء والدم كما في بعض الأحياء المائية . || -
كامل Holobranch . || فوق ال- Epibranchial
|| خيشومي Branchial ، Branchiac . ||
تحت - Hypobranchial الجزء السفلي من كل
من نصفي القوس الخيشومية . || - الشكل
Branchiform . || غشاء غطائي - Branch
iostegal membrane غشاء يمتد على حافة الغطاء
الخيشومي لإحكام إغلاق الفتحة الخيشومية في الأسماك
العظمية . || شق - Branchial cleft إحدى
الفتحات التي توجد على جانبي الرأس وتفتح في
الجيب الخيشومي . || جيب - B. pouch دهليز
تبطنه الخياشيم ويفتح فيه الشق الخيشومي . ||
ذو خياشيم Branchiate . || ذو - مؤقتة
Cadusibranchiate . || أشعة غطائية خيشومية
B. rays عظام شعاعية تدعم الفشاء الغطائي الخيشومي
في الأسماك العظمية . || قوس - Branchial arch
إحدى الأقواس العظمية أو الغضروفية التي توجد
على جانب البلعوم لدعمه . || عارضة - B. bar
وتطلق على الجزء من جدار البلعوم الواقع بين كل
شقين خيشوميين وبداخله قوس من الأقواس
الخيشومية . || الخيشوميات الأطراف
Branchiopoda = Water Flea .

شق (ط) : خشم مزمن (E) Ozæna أمراض
الأنف .

شم (زر) : خيشوميات (F) Branchiates أحد

كل خشب تزدان به السقوف والجدران . || خشبية
Ferme تطلق على الهيكل الخشي للسقف .

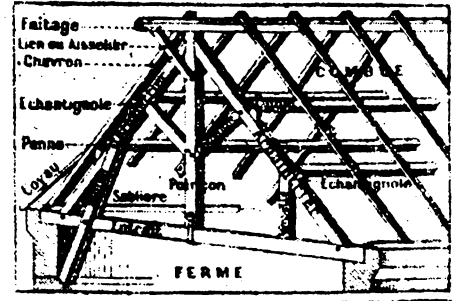

سق (ط) : خشب (مقابل) (L) Lignum .
مص (اح) : خشب رخو (E) Alburnum
(Sapwood) الجزء الخارجي من الخشب داخل
القشرة مباشرة وخواياه تؤدي وظيفة التوصيل . ||
- الصميم = « الجلب » ، Heartwood ، Duramen
يطلق على الجزء الأوسط من خشب الشجرة ؛
ويكون عادة أشد قمتة في اللون وأثقل وزناً
وتكون عناصره مصمتة لاحتوائها على مواد مترسبة
مختلفة ؛ ولا تؤدي وظيفة التوصيل ، وهو عادة
أمتن وأصلب من الخشب الرخو (Sap-wood) .
|| (حض) - المغزر Cracked wood - المشقق
|| (فن) الخشبية Xylophone .

خشش

شم (زر) : خشخاش (F) Pavot (Papaver)
(L) جنس نباتات عشبية من الفصيلة الخشخاشية ،



فيه أنواع برية ، وأخرى تزرع لزهراها ، وفيه النوع
المعروف الذي يستخرج الأفيون من جرائه . || -
أرقط (P. umbrosum) (P. maculé) يزرع لزهرة
P. tulipe (P. glaucum) . || - توليبي
P. safrané (P. croceum) . || - زعفراني
P. d'Orient (P. orientale) . || - شرقي
P. œil-de-paon (P. pavoni) - عين الطاووس
P. à bractées (P. bracte-um) - قنابي
P. coquelicot (P. rhæas) - منشور
المفردات . ويسمى البرقوق في الشام ، و«ابو النجوم»
زينة في مصر . وهو ينبت في الحقول برياً ، ويزرع
لزهرة ؛ والشقار غيره . || - منوم Cailleite ou
(p. somniferum) (p. cultivé) نبات سنوي
حشيشي من الفصيلة الخشخاشية يستخرج الأفيون من
جرائه وهي غماره ، وتعتبر زورره فيخرج منها دهن
يستخدم في صناعة الصابون خاصة . || -
منشور Coquelicot . p. coquelicot (P. rhæas)
المفردات . قال ابن البيطار : « ويقال له المنشور لأن
زهرة تنثر وتسقط بالمعجلة » . وهو بعامية الشام برفوق

(الك) - أصيلة Intrinsic properties خواص
شبه الموصل التي تتميز بها بلورته . || - العارضة .
Extrinsic p. خواص مكتسبة تميزاً لها من الخواص
الذاتية . || (ص) مخصص الحدث (F) Adverbe
(E) Adverb يراد به في اللغات الأجنبية كل
ما يكمل الفعل أو الصفة ببيان زمانه أو مكانه
أو حاله أو بيان نوعه أو عدده أو توكيده . ويقابله
في العربية متعلقات الحدث كالظرف والحال . ||
(تا) المخصصة Determinative صورة توضع في
آخر الكلمة المصرية لتحديد معناها أو الدلالة عليه . ||
اختصاص Prerogative (ق) || Compétence
هو ما لكل محكمة من المحاكم من سلطة القضاء تبعاً
لقراها أو لنوع القضية . || - القضائي الدولي
C. judiciaire international الحدود التي تباشر
فيها محاكم الدولة سلطة القضاء في المنازعات المشتملة
على عنصر اجنبي . || - محلي C. locale هو اختصاص
محكمة تبعاً لمكانها . || - نوعي C. à raison de
la matière هو اختصاص محكمة تبعاً لموضوع
الدعوى أو قيمتها . || (مؤ) الدفع بعدم ال-
To challenge the competence (E) Soulever
l'objection d'incompétence (F) || تجاوزة
حدود Ultra vires = Dépassant les limites
de la compétence . || تحديد اختصاصات اللجنة
To define the c = Délimiter la c. || (ق)
التخصيص الدائم (F) Affectation perpétuelle . ||
- الرهن الرسمي Spécialité de l'hypothèque
|| - القيد S. de l'inscription . || - رب
العائلة = المالك D. de famille . || - للزينة
D. somptueuse . || - للنفقة D. utilitaire . ||
المالية Spécialité de l'exercice . || خصائص
الشخصية Attributs de la personnalité . ||
- الملكية A. de la propriété .

خصف

شي (ث) : مخصف = مخرز (مقابل) (F) Alène

خصل

شم (زر) : خصيلات الحياثم Lophobranches
(F) رتبة من السمك العظمي منها حسان البحر
وزمارة البحر .

خصم

مع (تب) : دفع الخصم (E) Pushing the opponent
خصا

شم (زر) : خصاء Castration (F) افساد عمل
التناسل في الذكر والانثى من الحيوان ، إما بإزالة
الغدة التناسلية ، او بمنعها عن النمو والافراز . ||
- = منتن Châtrer سل الحصيتين في الأحصنة
والثيران والكباش وغيرها . || - الفراج Chapo-
nnage خصاء فراج الديكة خاصة عندما تكون
سها ثلاثة اشهر . وهو أن تشق الحاصرة على مقربة
من الفخذ وتسل الحصيتان . || خصي Châtron
يطلقون الكلمة الفرنسية على العجل الخصي . ||
خصية Testicule ج خصي . الغدة التناسلية في
الذكر . هما خصيتان يحتويهما الصفن وتفرزان المنى .

مثل أمانة في قولنا « النفس أمارة » . والخاصة
قد تلازم الشيء على الدوام ولكن من حيث نسبه
الى اشياء أخرى مثل « خالد » في قولنا « الله كائن
خالد بالنسبة الى غيره من الكائنات . والخاصة قد
تلازم الشيء ولكن في فترة ما مثل يتزه في قولنا
الرجل يتزه في الحديقة . من الالفاظ الكلية الحمسة
فهي الكلي الدال على نوع واحد في جواب أي
شيء هو لا بالذات ، بل بالعرض .

جر (فر) : خاصة (F) Propriété (E) property
|| - الشعرية p. capillaire = capillary
action . || خاصية خمبية p. additive = a.
property . || خواص اساسية p. fondamentales
|| فيزيائية p. physiques = physical
|| - المادة p. de la matière = p. properties
of the matter . || - النووية p. nucléaires
nuclear p. . || تساوي - = التخاصص
Isotropie = Isotropism, Isotropy . ||

متخاصص = موحد الخواص Isotrope = Isotropie
شم (زر) : إختصاص = إخصاء = تخصص
Spécialisation (F) حال فرد او سلالة حيوانية
تفردا بوجه واحد من اوجه الانتفاع . || إختصاصي
= إخصائي = مختص = متخصص Spécialiste
العريبات الأربع صحيحة ومستعملة ، ويجدر
الاعتناء على واحدة . والثانية منسوبة الى مصدر
أخصى الرجل تعلم علماً واحداً . وكلها تتعدى بالباء
يقال إخصائي او إختصاصي بكذا من المعلوم أي
منصرف اليه ومتقن له ، كالأخصائي بزراعة البساتين
أو بالأحراج ، أو بتربية دواجن الحيوان أو بزراعة
الشجر المثمر الخ . وهم على التابع البساتيني
والأحراجي والدواجن والاثماري الى اشياء ذلك .
شي (ث) : خُصَّ Chaumière بيت مسقوف
بالقصب . || - = شُربة Jalousie شبكة في
النافذة تحجب النظر الى الداخل . || خصاص
Jour d'aplomb كوة تبث النور عمودياً . || -
Lucenaire خرق في أعلى القبة لمرور النور . ||
خُصيص Chaumine || تخصيص = تعيين
Attribution .

مع (تر) : الخواص الموروثة (مقابل) (F) Inherited
characteristics (E) || (سر) الخصاصية Mesh
شق (ط) : خاصة التمدد (مقابل) Distensibility
مد : خاصة انضمامية (مقابل) Additive prope-
rty . || الخصائص القومية National minority

مص (فل) : الخاصة (F) Propriété (E) Property
(E) صفة عرضية تميز النوع . كالضاحك بالنسبة
للانسان . || (ك) - (ج . خواص) = خاصة
(ج . خصائص) Property هي الصفات الطبيعية
أو الكيائية التي تميز مادة ما . || (كم) - Property
هي صفة تميز الشيء عن غيره . || (فل) المخصصة =
المختص = الشخص Caractère . Caractéris-
tique (F) Character . Characteristic (E)
الصفة التي تميز الشيء وتحدده . || (اح) خواص
الحياة (م . خاصة) Properties of life . ||

كياية لازمة لحياة النبات .

شم (زر) : خصب = إمرع (F) Fertilité قابلة
الارض لإغلال غلة كثيرة منتظمة . || (رج) : درجة
ال- Site class (E) . Classe de fertilité (F) قياس
قدرة أحد المواقع على الانتاج النسبي ، فيما يختص
بأحد الأنواع . وارتفاعات الشجر المتوسطة او
القصوى ، في سن معينة ، هي التي تتخذ على العموم
أساساً لهذا التصنيف . || (زر) : خصبة = أوطوقة
(L) (E) (F) Eutoque (Eutoca) سميت زهرة
الخصب لكثرة ازهارها . جنس نباتات تزرع
لزهرها . || أخصب (F) Fertiliser تمتد . اضافة
الواد المخصبة الى الارض لتصير خصبة .
مع (تر) : الخصب = الاخصاب = خصوبة (مقابل)
Fertility (E) .

شق (ط) : إخصاب Fecundity كثرة النسل .
|| - Fertilization . || خصيب = منبل
Prolific . || خصيب = خصب Fertile

حصر

مص (ط) : الحصار Pernio, chilblain (E) حكة
وجامى موضعية في الأصابع والأباحس والأذنين .
|| (فن) : الخصرة Baton . || (ط) الممدة
المخترة Hour-glass stomach (حالة تضيق فيها
المعدة عند وسطها) . || (اح) تحصر النواة
(of the cell) Constriction . || (ك) مختصر
Abbreviating . || اختصار Abbreviation .
(هـ) - A. إختصار الكسر هو تحويله الى كسر
أبسط منه بقسمة كل من بسطه ومقامه على عامل
مشترك مثل $\frac{2}{3} = \frac{4}{6}$. || (صو) - الكتابي
(E) (F) A. أن يكتب ببعض حروف الكلمة
أو العبارة عن كتابتها ؛ على أن ينطق بها عادة
كاملة ؛ وهذا الاختصار لا يخضع لقاعدة معينة .
ومثال ذلك في العربية : الخ (أي الى آخره) ؛
أه (أي انتهى) ؛ ثنا (أي حدثنا) . || -
النطقي Abrègement (F) Shortening (E)
وذلك مثل استبدال « سيا » بـ « سينا » في النطق .
جر (فر) : إختصار (F) Abbre. Abbréviation
(E) . || - الكسور Simplification des frac-
tions = s. of f. || التخصر (F) (E) Striction
مع (تب) مخصرة البريد = عصا التابع (E) Baton
شم (زر) : خاصرة (مقابل) (F) Flanc .
شي (ث) : خاصرة القبة (F) Reins d'une voûte
اصطلاح الجزء من القبة يمتد من أعلاها الى قاعدتها .

كوش

كوش (فل) : خاص (F) Spécial (E) Special
(١) يقال هذا اللفظ على النوع في مقابل الجنس .
(٢) محدد . فيقال بحث خاص . || خاصة Proper
Propre = هذا اللفظ له أكثر من معنى عند أرسطو
فلخاصة ليست داخلة في ماهية الشيء ومع ذلك فهي
تميز الشيء من غيره مثل «رياضي» في قولنا الانسان
رياضي . والخاصة قد تلازم الشيء على الدوام مثل
« اجتماعي » في قولنا الانسان حيوان اجتماعي ،
والخاصة قد تلازم الشيء ولكن ليس من حيث
هو بالذات ولكن من حيث نسبه الى شيء آخر

النحاس وخلات الرصاص والباريت وفروسيانور أو بوتاسيوم وبايكرومات البوتاسيوم وهو لون يستعمل في الرسم ولا يستعمل في الطباعة . || - هو كوي Hooker's g. (E) Vert hooker (F) أزرق بروسيا وصبغ الكامبوديا . || (اح) دائم الخضرة (E) Holocyclic (exergreen) يوصف به النبات اذا احتفظ بأعضائه الخضراء طول السنة . || (ن) خضيرة Date palm shedding its fruits whilst green. || (اح) خضيرات حيوانية Zoochlorellae طحالب دقيقة تعيش في أجسام بعض الأوليات الحيوانية وفي خلايا بعض البعديات (المتازوا) معيشة تكافلية . || مخضور = كلوروفيل Chlorophyll . و المادة الخضراء في النبات ، جيلة الـ = بلاستيدة خضراء Chloroplast, Chloroplastid جسيمات خضراء (بروتوبلازمية) تحتوي على اليخضور في الخلية النباتية . || شحوب يخضوري = أرقان - Chlorosis فقدان اللون الأخضر في النبات نتيجة لنقص بعض العناصر المعدنية ، وخاصة الحديد . || لا - Achlorophyllaceous اسم للنبات أو الأجزاء النباتية الخالية من اليخضور مثل الفطريات والأوراق الحرشية .

خضض

مع (فض) : التخضض (مقابل) Sloshing (E) .

خضع

مص (م) : نقطة الخضوع (E) Yield point هي النقطة التي عندها يتفعل الجسم بدون زيادة في الإجهاد .
جر (فر) : الخضوع = الرضوخ (مقابل) Sou- mission (F) Yielding (E) .

خطىء

كوش(فل) : خطأ (F) Erreur (E) Error (١) عند أو غسطين الخطأ يدل على الوجود Si fallor sum (٢) هو تأليف بين أفكار لا ارتباط بينها في الحقيقة وفي الواقع . والخطأ لا يكون في الفعل الذي به يرى الذهن بل في الفعل الذي به يحكم . || Fault (E) Fau- - || (٣) مخالفة لقاعدة منطقية أو جمالية أو رياضية أو لغوية . || خطيئة Sin=Péché خطأ أخلاقي صادر عن ارادة شريرة وينطوي على عصيان لوصايا الله . يقول لينتزر «الخطيئة شر أخلاقي» (٢) اخفى هذا المصطلح من القاموس الفلسفي وظل منحصرأ في المجال الديني . مع (تب) : خطأ (مقابل) Fault (E) . || - A foot f. القدم = المتقابل = - مزدوج Double Faute (F) .

جر (فر) : خطأ = إختلاف الوضع الظاهري Erreur de parallaxe (F) error, parallax (E) . || - في التقدير e. in d'appréciation = e. || أهمية الأخطاء النسبية - importance relative des e. = importance of r. e. || - الثابتة والعرضية - e. constantes et accid- entelles = constant and accidental e. مص (حض) : الخطأ (E) Vrongness (E) تجنب اتباع

مخضرة Gazon عشب كثيف قصير اخضر من النجيليات المعمرة خاصة ولا سيما الزوان المعمر المسمى الزوان الانكليزي . وتطلق الفرنسية ايضاً على أرض ذلك العشب الأخضر توسماً . وتكون المخضرة صغيرة المساحة فاذا اتسعت سميت خضراء Pelouse . || تخضير = زرع الخضير - Engazonnement جعل الارض خضيراً إما بيزر بذور النجيليات والقرنيات فيها ، وإما باقتلاع كتل من الخضير ووضعها على التراب الذي يراد تخضيره . || مخضر = مخضوض Gazonnant صفة نبات الخضير عندما يكسو الأرض حلة خضراء زاهية . || مرض الخضرة Verdet يحصل في مطر الذرة الصفراء والذرة الشامية ، وسببه فطر مجهري ضارب الى خضرة يسمى (I.) Sporisorium maidis . || يخضور = خضب (F) Chlorophylle المادة الخضراء في النبات . وأقر بمصر اليخضور ولعل الخضب أقرب في معناها من الكلمة الفرنسية . ج خضوب . || جيلات الـ - Chloroplastes ou Chloroplastes ou Chloroleucites ou Corps Chlorophylliens وتسمى أيضاً جسيمات اليخضور . جيلات خضر كروية في الاعم مصطبغة باليخضور تكون في جيلة الخلية . || خضار = وروز Guépier (I.) (Merops) (F) لم اجد الوروار في حياة الحيوان ولا فيما لدي من المعجمات . وهي شائعة في الشام . والخضار صحيحة . جنس طير من الفصيلة الخضارية ورتبة الجوائم الملتصقات الأصابع . || شائع أو معروف (M. apiaster) G. commun (F) . || خضاريات Méropidés (F) فصيلة طير من الجوائم ملتصقات الأصابع فيها الخضار . || (رج) : دائم الخضرة = عروة Evergreen (E) (F) feuilles persistantes النبات الذي لا يتمرى ابداً تمريراً تاماً من ورقه الاخضر ، بل يدوم عليه الورق حتى يظهر ورق جديد ، وعكس العروة اللحاء وهي الشجرة التي يكون لها اوراق مبلبة أي ساقطة كلها في الشتاء .

شي(ث) : أخضر (لون) . (مقابل) Vert || - بحري V. de mer . || - تفاحي V. pomne . || - زمردني V. émeraude . || - زيتوني V. olive . || - نيلي V. Nil .
مد : الخضوض (مقابل) Clorotique . || خضراء الدامن Rudérales (plantes) .
جر (فر) : يخضور (مقابل) Chlorophylle (F) Chlorophylli (E) .
شق (ط) : يخضور (كلوروفيل) Chlorophylli (E) || ورم اخضر Chloroma .

مص (ط) : أخضر باريس Paris green « مييد حشري » . || (فن) - زرعي Spagreen (E) زيتوني Vert Olive (F) يصنع من أكسيد الكروميوم وفوسفات الكروميوم يضاف اليه أصفر كروم . || - زيتوني Olive g. (E) Vert Olive (F) يجهز هذا اللون من شميظ من أزرق بروسيا مضافا إليه الأصفر الكرومي والباريت أو من مركب كبريتات

شق (ط) : خصاء = خصي (E) Emasculation استئصال الخصيتين بقصد المقم . || خصي Spay = Castrate . || - (طواشي) Eunuch . || خصية = Testis = Testicle . || - Orchis . || استئصال الـ Orchidectomy . || التهاب الـ Orchitis .

مص (اح) : الخصية = الخصى (E) Testes || دقة - Gubernaculum حبل صغير يوصل ذيل البربخ بالصفن . || انقلاب - Testis, inversion of وفيه تصبح الخصية خلف البربخ . || سوء وضع - T., malposition of .

خضب

مص (ك) : خضب (E) Pigment مسحوق لا يذوب في الماء تختلف ألوانه . يخلط بالزيت ثم تدهن به الجوائم ، والأبواب وغيرها . || خضب Pigmented كل مادة اكتسبت لونا بإضافة الخضب . || (ط) خضاب الصفراء . Bile مادة خضابية تتكون من هيموجلوبين الدم وتقرزها خلايا الكبد في الصفراء .

شق (ط) : خضاب دم مهوى (مقابل) Methæ- moglobin (E) . || بيلة - الدم المهوى Methæ- moglobinuria .

خضد

شم (رج) : خضد = نفايات القطع (E) Slash (F) Rémanents - Déchets de coupe الفضالة غير الصالحة للاستعمال التي تبقى بعد اعمال الاستئثار : أي الاغصان ، والشناغيب وهي النوامي الانتهاية ، والقشور ، وقطع الخشب ، وما لا قيمة له من قطع الجذوع والارومات المتقلمة ، والاشجار المتكسرة أو المتقلمة ، مما يترك بعد اعمال القطع . وكذلك كل ركام كبير من الحطام يتجمع بعد هبوب ريح أو حصول حريق . || إزالة الـ (أي نفايات القطع) S. disposal = Nettoyage des r., Nettoyage de la coupe معالجة فضالات القطع لأغراض أخصتها تقليل احتمال حصول الحريق او تقليل غارات الحشرات . والطرائق المتبعة في هذه المعالجة هي : « سُردت تفصيلات هي أجدر بكتب الحراجة كحرق الفضالات وهي خضر في أثناء القطع ، وكجمها أكاماً وحرقها ، وكحرقها في اماكنها ، وكأخراجها الى الطرق وحرقها فيها على خطوط ، وكشذيب القضايات وبمئزتها الخ .

خضر

شم (زر) : أخضر (F) Fringilla Verdier (L) chloris ou C. chlorotica خضيري في مصر والشام . وهو طائر صغير اخضر مصفر يعرف الصيادون



من الفصيلة الشرشورية ورتبة الجوائم المحروطية المناقير . || إخضرار (F) Verdissement مرض في خمر التفاح المسمى بالفرنسية سذر . || خضير =

. -- الموازي = - القطع Cut I. . || استعمال
 - - - - - I. clear enquiry . || - الأضل = -
 رئيسي I. main . || (سر) - أنابيب Pipe I.
 . || (سك) انكسارات - - - - - كسرات
 Breaches on L. . || (سر) تقويم - Aligning
 of track . || - - - - - Line clear . || (تب)
 - الخمسة والعشرين L. 25 . || - الجانب Side L.
 - الجانب = - الجانب L. de cote (F)
 - - - - - السبعة = - السبعة Yards Line 7
 (E) . || على - - - - - الى مكانك on your marks
 . || - الفرع Line branch . || - القاعدة =
 - النهاية او - القاعدة Base L. . || - القصير
 = - الأرض Short L. . || - المساس = - تماس
 Touch L. . || (سك) - - - - - الملتف = - قوسي
 Loop L. . || (تب) - - - - - الناصف = - منتصف
 الملعب Half distance L. . || (سك) - - - - - نصف =
 - استطلاع - Patrolling of L. . || (تب) - - - - - النهاية
 End L. . || - النهاية = - الجانب L. de fond (F)
 . || - الهجوم L. d'attaque . || - المرمى Goal Line (E)
 - - - - - الوسط = - النصف Ligne de centre (F)
 - - - - - الواسط الخلفي = - الخلفي الفاصل لنصفي الملعب
 Half court Line (E) . || - الخطوط = - الملعب
 Lignes (F) . || - الحدود = - حدود الملعب
 Boundary Lines (E) . || (سر) - - - - - رقيب -
 Linesman . || (تب) - - - - - تخطيط Marking
 شي (ث) : - - - - - خط (مقابل) Trait (F) . || -
 = شريط Burele, Burelle خط أفقي في علم
 الرنوك . || - - - - - فني Ligne . || - الأفق
 Ligne d'horizon . || - كوني Coufique
 (Écriture) . || - - - - - مخطط Fouetté
 = مخطوطة Manuscrit . || - - - - - تخطيط = تويد
 تأسيس Implantation . || - - - - - تخطيطات
 Grafitto - Grafitti ما يخطه العابرون على جدران
 المباني الأثرية وغيرها .
 جز (فر) : الخط الابتدائي Ligne initiale (F)
 =Inittial Line (E) . || - الأرض (Axe polaire)
 L. de terre (élec) = Ground L. . || -
 الاستواء المغناطيسي = équateur magnétique
 Ligne hor- || - الأفقي magnetic equator
 =H.al line = rizontale . || - أقصر بُعد =
 - مرتكز الجيوديزي Géodésique = Geodesic
 - أكبر ميل Ligne de la plus grande inc-
 (F) Fo- || - يؤدي L. focale (F)
 diagramme cal l. (E) . || - بيان الأشعة
 des rayons = diagrams of rays . || -
 دليل d. d'indicateur = indicator d. . || -
 القوى d. des forces = f. d. . || - بياني
 diagramme graphique = diagram, graph.
 - - - - - التأثير Ligne d'influence = line of i.
 - - - - - تساوي الانحراف L. isogone = isogonic
 - - - - - الجهد L. équipotentielle = equipo-
 - - - - - درجة الحرارة الأرضية tential l.

تستوجب تقديم المساعدة او الانقاذ للسفينة او للبضاعة
 او لها ماعاً . || - الصناعة (E) Industrial hazards
 وهي الحوادث الناجمة عن الصناعة كالجروح
 والتسمم وغير ذلك . || - مستبعدة Risques
 (F) exclus . || - تخير - Sélection des r. توشي
 بجائسة الخطر المطلوب تأمينه لما في الجداول الاحصائية
 . || - إخطار الشحن (إشعار الشحن) :
 Déclaration d'aliment هو إخطار المستأمن او
 الشاحن للمؤمن بتحديد البضاعة المشحونة التي سبق
 تأمينها بوثيقة مفتوحة ويسري هذا التأمين بمجرد
 الإخطار . || (اج) مخاطرة (E) Risk .

جر (فر) : خطر (على الأشعة) (مقابل) Diaphra-
 agmer = to diaphragm . || - إخطار diaphra-
 d. de caméra . || - آلة التصوير gme = d.
 d. of camera .

شم (رج) : دليل الخطر = دليل الإنذار Danger
 (F) Indice d'alarme (E) index في موضوع
 الحريق : رقم يجمع جميع العناصر الرئيسية لخطر
 الحريق ، او يجمع بعضها ، فيتميز بها مبلغ الخطر
 نسبيًا . || مقياس - - - - - الإنذار D. meter .

Indicateur d'a. في موضوع الحريق : جهاز
 يستعمل في تقدير دليل الخطر ودلائل خطر الحريق .

مع (سك) : الضائع الخطرة Dangerous goods
 (E) . || - التعاملات = - التصرفات D. -
 practices .

شي (ث) : ناقوس الخطر Bancloque (F) لتنبية
 سكان المدينة عند اقتراب العدو .

كوش (فل) : تخاطر - Télép- (E) Telepathy
 (F) athie (١) الانتقال عن بعد للخواطر
 والوجدانيات وغيرها من التجارب الشعورية المعقدة
 من عقل الى عقل ، على سبيل الوهله ، مع الزعم بأن
 هذا الانتقال يتم بغير الوسائل الحسية المعروفة . (٢)
 يجب تمييز التخاطر عن قراءة الأفكار - mind-rea
 ding (E) التي يستخدم فيها القارىء وسائل حسية

شعورية أو غير شعورية لمعرفة ما يجول في خاطر
 شخص آخر موجود معه ، وذلك بالاستعانة ببعض
 الدلائل والأمارات وباستطاق شواهد الحال ، وعن
 القراءة العضلية muscular-r. لخواطر شخص آخر
 عن طريق القبض على يده ، مهتدياً بالاختلاجات
 العضلية وبغيرها من الحركات العضلية المصاحبة
 للتفكير . وتسمى أيضاً نقل الأفكار thought
 transference .

خطط

كوش (فل) : خط (F) Ligne (E) Line (١)
 هو الذي يقبل الانقسام طولاً لا عرضاً ولا عمقاً
 ونهايته النقطة . (٢) يذهب بعض الحكماء الى ان
 الخط مستقل عن السطح اذ ان الجوهر الفرد يتألف
 في الطول فيحصل منه خط ، والخطوط تتألف في
 العرض فيحصل منها سطح .

مع (تب) : خط اربع الياردات 4 yards Line (E)
 . || - الارسل Service L. . || - - - - - الاوسط
 Centre S. L. . || (سك) - - - - - الجانب S. Side L.

الأسلوب او الطريقة الموضوعه قصداً أو دون قصد
 (ق) - (F) Faute . || - الإضافي F. subjec-
 tive; faute in concreto . || - التافه F. très
 légère . || - المشترك F. commune . || -
 التعاقدية F. contractuelle . || - في الحراسة
 F. de la garde . || - الضرر F. délictuelle . || -
 الجسم F. grave, lourde . || - المعد
 F. légère . || - السير F. intentionnelle
 . || - المجرد F. objective; f. in abstracto
 . || - المفترض F. présumée . || - التجاري
 F. commerciale الخطأ الذي يرتكبه الربان
 في المحافظة على البضاعة المنقولة كما اذا ترتب الضرر
 على وضع البضاعة المنقولة في غير الأماكن المخصصة
 لها . || - الملاحي F. nautique الخطأ الذي
 يرتكبه الربان أو التابعون البحريون بصفة عامة
 في إدارة السفينة وتسييرها . || - اخطاء الربان
 Barateries du capitaine هي أعمال يرتكبها
 الربان في ملاحه السفينة وقيادتها ويسأل عنها
 المجهز والربان .

خطب

مص (اج) : خطبة (E) Betrothal . || (مؤ)
 - الختامية Discours de Closing speech (E)
 (E) clôture . || ادراج - في المضبطة لم تلق .
 To read into the record = Insérer
 dans le compte-rendu un discours non
 prononcé . || إلقاء - To make, to deliver,
 a speech an address = Prononcer un dis-
 cours (une allocution) . || (ق) خطابات اعتماد
 Lettres de crédit (F) يطلب فيها البنك الى
 مراسليه في الخارج أن يدفعوا لحاملها ما يحتاج اليه
 لغاية مبلغ معين .

خطر

مص (تأ) : الخطر (F) Risque الواقعة المحتملة التي يعقد
 التأمين لمواجهتها في المستقبل . || - قوى الاحتمال
 R. taré الخطر الذي يكون احتمال تحققه أكثر توقفاً
 منه في الاحوال العادية ويطلق في تأمين الحياة على
 المؤمن عليه المعتل الصحة . || توزع - Dispersion
 ou dissémination, ou division des r. هو
 كون الخطر بحيث يهدد كثرة ولا يصيب إلا قلة فيكون
 بذلك صالحاً للتأمين . || (ق) - الأيجابي Le r. locatif
 . || - المؤمن منه R. assuré . || (تأ) استبعاد
 Exclusion de r. - تحديد الظروف التي يصبح
 الخطر بها غير مؤمن عليه كالنص على عدم التعويض
 عند وقوع الخطر بسبب الحرب او الزلازل أو
 الثورات او الفتن الداخلية . || اطراد -
 Fréquence des r. هو تكرر وقوع الخطر بحيث
 يمكن بالملاحظة حساب احتمالات وقوعه . || تجانس
 Homogénéité des r. - ما يلاحظ في تصنيف
 الأخطار إحصائياً من وحدة طبيعتها وموضوعها
 وقدرها ومدتها . || الأخطار البحرية Fortunes
 de mer, ou r. de m. هي الحوادث التي تقع في
 البحر كالتصادم والحسارات البحرية والأحداث التي

بين الجهات التي تتساوى فيها ساعات ظهور الشمس.
 || - تغير الضغط Isallobar خط تمتد بين الجهات التي يتساوى تغير ضغطها في فترة معينة. || - الحرارة
 Isanomalous line خط تمتد بين الجهات التي يتساوى تغير حرارتها في فترة معينة. || - العصف
 L.squall الخط الذي يلتقي عنده تيار هوائي ساخن بجبهة باردة. || - الوقت الدولي International date l. خط يساير في الجملة خط طول ١٨٠ شرقاً او غرباً حيث يتقدم الوقت او يتأخر يوماً واحداً بمجرد عبوره. || (جي) - المحوري للطية Axial l.of fold خط تقاطع المستوي المحوري للطية مع سطح الارض. || - الالتصاق Pallial l. خط يصل بين ندبة العضلة الامامية وندبة العضلة الخلفية في باطن الاصداف الثنائية العضلية وهو الخط الذي تلتصق عنده الحافة السفلى للبرنس مع باطن الصدفة. || جيب - P. sinus منحن في مؤخر خط الالتصاق قرب ندبة العضلة الخلفية يميز اصداف البلطقدميات ذوات السيفون. || (ضو) - ثنائي (مثنى) Doublet هو الحاصل من انشقاق الخط الطيفي المفرد الى خطين متقاربين بتأثير مجال مغنطيسي في مصدر الضوء عندما يكون الرصد في اتجاه مواز للمجال المغنطيسي. || - ثلاثي (مثلث) Triplet هو الحاصل من انشقاق الخط الطيفي المفرد الى ثلاثة خطوط متقاربة بتأثير مجال مغنطيسي في مصدر الضوء عندما يكون الرصد في اتجاه عمودي على المجال المغنطيسي. || (ط) - الرصاصي Lead line ويحدث في التسمم بالرصاص في موضع اتصال الاسنان بالثة. || - الشرج الابيض Anal canal, white line of اتصال الشرج والمستقيم. || - «نيلاتون» Nelaton's l. ويرسم من الشوكة الامامية الحرقفية العلتيا الى اظهر نقطة في الحدية الوركية. || (طبع) - اتفاق الرجفة Isoseist خط يبين به على الخرائط الاماكن التي تصل اليها رجفة الزلازل في وقت واحد. || - تساوي القيط Isothermal l. خط يبين به على الخرائط الاماكن التي يتساوى فيها متوسط درجة حرارة الجو في الصيف. || - الميل Isoclinic l. خط يبين به على الخرائط المغنطيسية المواضع التي يكون فيها الميل المغنطيسي واحداً. || - القوى المغنطيسية Isodynamic l. خط يبين به على الخرائط الاماكن التي تكون فيها شدة المجال المغنطيسي للأرض واحدة. || - درجة الحرارة الأرضية Isothermal l. خط يبين به المواضع الواقعة تحت سطح الأرض والتي تكون عندها درجة الحرارة واحدة. || - المطر Isohyetal l. خط يبين على الخرائط الاماكن التي يكون تساقط الأمطار فيها بقدر واحد. || - الضغط Isobar l. خط يبين به على الخرائط الاماكن التي يتساوى فيها الضغط الجوي. || - القر Isocheimal l.(E) Ligne isochiménale (F) خط يبين على الخرائط الاماكن التي يتساوى فيها متوسط درجة حرارة الجو في الشتاء. || - السحب Isonephelic l. (E) خط يبين به على الخرائط

شق (ط) : خط = قوس (مقابل) (E) Linea .
 || خط ابيض L. Alba . || - بين المدورين Intertrancher Line . || خطة = منجاف = تدبير Schema . || مخطط Striated Zone lines (E) شم (رج) : خطوط منطقية (F) Lignes zonales أنساج في الحشب سود او سمر ، تبدو على شكل حلقات متحدة المركز تقريباً هي وحلقات النمو ، وذلك في المقاطع العرضية ، أما في المقاطع الشعاعية فهي تبدو وكأنها خطوط سود. ويستدل منها على وجود خيخ موضعي سببه أحد الفطور . ومع هذا قد يكون سببه حالات مرضية مختلفة . || (زر) 'مخطط = زردى Zébré نمت للفرس الذي فيه خطوط سمر او سود على ثوب أقل سمرة او سوادا . وهو نادر في الفرس خلافاً لمخار الزرد . || مخط Sillonneur أداة تركيب امام الجرارة Tracteur وتسير في التلم فيهتدي بها سائق الجرارة الى الطريق القويم أثناء الحرث . || - Rayonneur آلة يخط بها في الارض خطوط للفرس .
 مد : الخطة القومية (مقابل) National behavior (E) our . || خطط للانحراف Atonic line مصص (تا) : الخط المساري او الاسفيني Cuneiform (E) . || (جغ) - الانحراف المتساوي Coseismic Line خط يصل بين الجهات التي تؤثر فيها هزة ارضية في وقت واحد . || - الارتفاع المتساوي = الكنتور Contour خط على الخريطة يصل بين المواقع التي ينتظمها ارتفاع واحد. || - الانحراف Agonic line الخط الذي يصل على خريطة بين الاماكن التي تكون بها درجة الانحراف المغنطيسي صفراً ، أي الاماكن التي تشير فيها البوصلة المغنطيسية الى الشمال الحقيقي والشمال المغنطيسي معاً . || - الاستواء Equator دائرة عرض الصفر الذي يقسم الارض الى نصفين احدهما في الشمال والآخر في الجنوب ، ويمتد في منتصف المسافة بين القطبين . || - الساوي Celestial e. الدائرة المتوهمة المكونة نتيجة تقاطع مستوي يمر بمركز الارض عمودياً على محورها والكرة الساوية . وعلى ذلك فهو في الكرة الساوية يقابل خط الاستواء الارضي . || - الاتجاه الثابت Loxodrome الخط الذي يقطع جميع خطوط الطول بنفس الزاوية على سطح الارض . || - تساوي الانحراف Isoseismal line خط تمتد بين الجهات التي تؤثر فيها هزة ارضية في وقت واحد . || - الحرارة Isotherm خط تمتد بين الجهات التي يتساوى فيها درجة الحرارة . || - المطر Isohyet خط تمتد بين الجهات المتساوية في معدل ما يسقط عليها من مطر في فترة معينة . || - التغم Isoneph خط تمتد بين الجهات المتساوية في نسب تغمها . || - العمق Isobath خط تمتد بين الاعماق المتساوية في البحار . || - الانحراف المغنطيسي Isogonic line خط تمتد بين الجهات التي يتساوى فيها الانحراف المغنطيسي . || - الملوحة Isohaline خط تمتد بين الجهات التي تتساوى نسبة ملوحتها . || - سطوع الشمس Isohel خط تمتد

|| - I. isogéotherme = Isogeothermal l. - الرجفة L. isosismale = Isoseismal l. - الضغط = التضاض L. isobare = I.r l. - القر L. isochimène = Isocheimal l. - القوى المغنطيسية = متساوي L. isodynamique = I.c. l. - القيط L. isotherme = Isothermal l. - الميل L. isochone = I. l. - التعادل = الخرد L. neutre = neutral l. - القيط = التقايط Isothere = Isothere, isothermal l. يبين به على الخرائط الاماكن التي يتساوى فيها متوسط درجة حرارة الجو في الصيف . || - التيار = تباري Ligne du courant = Ste- am l. || - ثبوت درجة الحرارة L. isotherme . || - الزوال Meridien. meri- Isothermal l. || - الجغرافي M. géographique = g.c. || - المغنطيسي M. magnétique = m.c. || - الشاقولي Ligne verticale = v.al line || - شراري L. d'étincelle = Spark l. || - الصقيع الباس L. de gelée blanche (givré) Hoar frost l. || - الفار (في الرسم الجسم) = المتواري L. fuyante = Vanishing l. || - المتواري L. d'action = l. of a. || - القطبي في المحاور القطبية Axe polaire = Polar l. or initial l. || - قوسي L. en arc = A. l. || - متحارر L. oblique = o. l. || - ثبوت درجة الحرارة L. isothermique (isother- = isothermal l. || - متحارر = تساوي الانحراف L. isogonique = I.c. l. || - المستخفي L. occulte = o.t l. || - المستقيم L. droite (ou d.) = Straight line (or S.) || - مغلق L. polygonale = p.l.l. || - المقارب (E) (F) Asymptotes (F) (E) || - منحن Ligne courbe (F) Curved line (E) || - المنكسر L. brisée = broken l. || - الامتصاص L. d'absorption = A. l. || - تساوي التماس L. isochines = Isochinic l. || - الحث L. d'induction = l. of i. || - العرض Parallèles de latitude = p.ls of l. || - فرانوفر Lignes de Fraunhofer = f. lines || - الفيض L. de flux = l. of flow || - القوة L. de force . l. of f. || - المغنطيسية الأرضية L. de force géomagnétique- L. consécuti- ue = g.ic. l. of f. || - مستقيمة L. parallèles . ves = C. l. || - المغنطيسية الأرضية L. mag- parallél l. || - Terrestrial magnetic l. nétiques terrestres = || - خطي = مستقيم Linéaire = Linear || - تخطيط المجال Cartographie du champ = Ma- || - الفينغ of field Tracé du magnétique = Plotting of magnetic f. || - مخطط croquis = sketch .

- العرض Parallels of latitude إذا قطع سطح الكرة مستويات متوازية فإنها تقطعه في دوائر متوازية تسخى خطوط العرض . || - المتتالية Consecutive lines هي خطوط متجاورة من فصيلة واحدة تكون مساراً هندسياً أو أكثر قد يكون من بينها النلاف الهندسي .

خطف

شم (زر) : خاطف الذباب = ملتهم الذباب = خطاف الذباب (Musci- Gobe-mouches (F) (L) (capa) تطلق على جنس طيور من رتبة الجواثم وفصيلة خاطفة الذباب ، من عاداتها التهام الحشرات المنجحة وهي طائرة . ومن هذه الطيور ابو قلنسوة . مع (تب) : الخطافية اليسارية او اليمينية Left or right hook (E) .

مع (ا ح) : خطاف (ج خطاطيف) Barbicel, (hook) خطاطيف قرنية تخرج من الأسيلات Barbules وتربطها بعضها ببعض . || خطافي : Hamose - Hamate - Hamous - Hooked « وصف للمضغ النباتي اذا كان معقوفاً على شكل خطاف » .

خطم

مص (جي) الخطم (E) Peristome فتحة الفم والمنطقة المحيطة بها من درقة التفذانيات وفي الغالب تحاط هذه الفتحة بنشاء يكون في العادة مقوى بعدد من الألواح الجيرية الصغيرة .

شم (زر) : خطم (F) Muffe الجزء الماري الحاطي الذي ينتهي به انف بعض الحيوانات ولا سيما البهائم . || كامة الخطم Muffière كامة لمنع الحيوان العظيم عن الرضاع . || خطام Mouchette أداة تضغط انف الدواب لتسذل ، وهي كالزيتار للبحفنتين . يقال خطم الدابة وخطمها ضغط أنها بالخطام . || خطمي - Gui- (L) Althæa ou Alcea



(F) mauve) جنس نبات من فصيلة الحبابيات فيه أنواع برية كثيرة تجدها في كتاب بوست ، وفي نوع زراعي مشهور هو الخطمي اللوردي او النمشي . || - قنسي (L) Cannabina A. قنب بري في المفردات ، وتيل بلدي في كتاب احمد ندي . || - مخزني = غسول = معروف (L) officinalis A. (F) (G. officinale) نوع ممر مشهور يستعمل في الطب . || - Ketmie الكلمة الفرنسية من الكلمة العربية ويطلقها الفرنسيون على نباتات كثيرة من الفصيلة الحبابية . || - جندي او عسكري K. militaire (F) (Hibiscus militaris) (L) يزرع لزهره . || - المناقع (H. K. des marais (Palustris) يزرع لزهره .

ويعتقد أن هذا الاختلاف ناشئ من اختلاف الوظيفة . || الخطيات = (الجرابتوليتات) (Graptolites) طائفة من الحيوانات البائدة تميز الجزء المبكر من الحقب القديم وما زال وضما التصنيفي في العالم الحيواني غير محقق ويلحقها بعض المصنفين بشعبة الجو فعمويات على حين يضمها آخرون في النصفحليات وكانت هذه الحيوانات البائدة تعيش في هيئة مستعمرات من فروع عديدة تتدلى عادة من انتفاخ يشبه الماعقة . وهي في الحالة الحفرية توجد ملتصقة بأسطح الصخور ومتعولة عادة الى مادة الجرافيت فتشبه الخط أو الكتابة ومن هنا اشتق اسمها . || خطوط Lines . || (ا ح) - الكساء الخضري Lines of vegetation الخطوط التي تحدد مدى انتشار أنواع بعينها في رقعة ما . || - النمو L. of growth (١) في علم النبات : الحدود التي تبين مدى النمو في السنوات المتعاقبة في الأشجار الخشبية . (٢) في علم الحيوان : الخطوط الدائرية التي تكون على حراشف الأسماك أو على عمار الأصداف ، ويستدل منها على عمر الكائن . ||

(جنح) - التساوي Isopleth خطوط ممتدة بين الجهات ذات الدرجات المتساوية في عنصر طبيعي معين . || - تساوي التساوت Equipluves خطوط توصل بين الأماكن المتساوية في معدل التساقط . ||

- الطول Longitudes دوائر عظمى تصل بين القطبين . || (جي) - الطي الألبية Alpine Fold Lines مناطق في جبال الألب طويت فيها طبقات الصخور في خطوط تكاد تكون متوازية . || - الوسط Midlines لكل مصراع من صدفة المحاريات خطان وهميان هما خطا الوسط ، أحدهما طولي يمتد من الحافة الأمامية الى الحافة الخلفية ، والآخر عرضي يمتد من المقار الى الحافة البطنية ، ويتقاطع الخطان عند أقصى درجة تحدب للمصراع والخط الوهمي الذي يصل بين نقطتي تقاطعها على المصراعين يمين أكبر درجة انتفاخ (ثخانة) للصدفة . ||

(صح) - تساوي الكلور Iso-chlores . || - المناسب Contour lines . || (ط) - « نيتاوخ » الفبرينية Fibrin striae of Nitabuch وهي فبرين متكيس في السغد الناشئ على الساقط القاعدي . || - الوترية Inscriptio tendinea شريط أو حاجز وترى يفصل بين أجزاء عضلة . || (طبع) - القوة Lines of force خط القوة هو خط في المجال المغناطيسي أو الكهربائي يدل للمماس له في أية نقطة منه على اتجاه المجال في تلك النقطة . (فن)

- الأخاذة Saliant lines (E) Lignes saillantes (F) الخطوط القوية التي تحدث في الصورة تأثيراً خاصاً كزيادة الحيوية أو إظهار التسوية أو التعيرات وهي تشير أبدأ الى الاختصار والقدرة الفنية . || (مر) - البيض Striae albicans وهي نتيجة لخطوط الحمل ، يصير لونها الى البياض تدريجياً بعد الحمل . || - التنصيف Meridians . || - الحمل Striae gravidarum « خطوط ترى في جلد البطن وفي مواضع أخرى من الجسم أثناء الحمل ويكون لونها أقرب الى الحمرة » || (ه)

الأماكن التي يكون حدوث السحب فيها بقدر واحد . || - الرجفة Isoleisnal هو خط يبين به على الخرائط الأماكن التي تكون فيها شدة الزلازل واحدة . || - الحجم Isometric I. خط يدل في علم الديناميكا الحرارية على تغير الضغط أو درجة الحرارة عند ثبوت الحجم . || - ثبوت درجة الحرارة Isothermal I. الخط البياني الدال على العلاقة بين الحجم والضغط عند ثبوت درجة الحرارة . || (مر) - ال - القاتم Linea nigra وهو خط أسمر ، من العانة الى السرة أو ما فوقها . || (ه) - الأرض Ground line خط تقاطع المستوي الأفقي مع المستوي الرأسي . || (ل) - البياني Graph خط يبين الارتباط بين متغيرين أو أكثر . || - التساند Line of support هو المستقيم الواصل بين مركز ثقل الجسم الطافي ومركز التوسيم . || - التجود Null I. إذا أثرت جملة قوى على جسم وأخذنا أية نقطة مثل فإنه يمكن تحويل هذه القوى الى قوة واحدة مسارة بنقطة اوازودواج واحد محوره يمر بنقطة افكل مستقيم يمر بالنقطة ا ويكون عمودياً على محور الازودواج يسمى خط التجود لأن مجموع عزوم جميع القوى حول هذا المستقيم يساوي صفراً . || - المقارب Asymptote إذا تقارب منح من خط تقارباً مستمراً بدون أن يلامسه إلا على بعد لا نهاية له سمي الخط خطاً مقارباً لهذا المنحنى . || - المستخفي Occult line في الهندسة هو الخط الذي يرسم كجزء ضروري لإنشاء شكل هندسي أو مسألة هندسية ولكنه لا يراه ظهوره عندما ينتهي الشكل والمسألة . || (فن) خطة قلم Stroke of pen (E) Coup de plume (E) الخطة بالقلم في الرسم لإحداث خط كيفما كان شكله والمراد منه ؛ فإذا اتصل بغيره لم يعرف بذلك . || - مرقشاش S. of brush (E) C. de pinceau (F) هي خطة بالمرقاش في الصورة لإحداث لون أو تظليل بشرط أن تكون قصيرة . || (تا) علم الخطط الجربية Strategy (E) || (ا ح) تخطيط Planning . || (فن) ال - Desing (E) Esquisse (F) هي فكرة مشتمة بالرسم أو بالكتابة ، في حالة الخط تدل دلالة تامة على ما يقصد في الصورة . أو الرسم أو اللوح المكتوب من المعنى والموضوع ولا يشترط فيها اتفاق . || (ا ح) مخطط الوسائل والغايات Means-End Schema . || (مر) - بالدم Streaked, blood . || العضل - Opacity, striate المخططة muscles . || (ا ح) قطاع خطي Linæ transect خط يمر بعينه من الكساء الخضري وتسجل عليه جميع النباتات التي يمر بها بحسب ترتيبها في الطبيعة ، ويستعمل في الدراسات البيئية النباتية . || (جي) فرد - = غلاف هجري Hydrotheca الوحدة الحيوانية في مستعمرة الخطيات وتتكون من جسم أنبوبي من مادة قرنية قد يكون في هيئة الأسطوانة أو المنشور أو المخروط ويؤوي بداخله الجسم الرخو للحيوان الخطي أو الجرابتوليت . والأفراد الخطية قد تتخذ أشكالاً مختلفة في الفرع الواحد من المستعمرة

Blinder for relief of diplopia.

خفقي

شق (ط) : خفان = نبضان سريع (مقابل)
Palpitation (E).

جر (فر) : خفان = ضربات
Battement (F) . Beats (E) .
B. sonore . خفقات صوتية .
Sonorom beating .

شي (ث) : خافقة = راية = عذبة (مقابل)
Fanion (F) .

خفي

شق (ط) : اختفاء الطمث (مقابل)
Cryptomen- (مقابل)
cryptorchid orrhœa (E) .
|| - = غامض = مبهم Occult .
|| داء - . O. disease .
|| دم - O. blood .
|| علوم . O. sciences .

شق (مر) : خفاء الخصية
Cryptorchidism .
عدم نزول الخصية من التجويف البطني الى الصفن .
|| (اح) خفيات الذنب Crypturia « رتبة من
الطيور قميش في المنطقة الاستوائية ، وتتميز بقصر
ذنبها » || الخواني Secondaries .

شق (تب) : خفاء السيف = غياب النصل
Absen- ce de fer (F) .

جر (فر) : إختفى = غاب (مقابل)
disparaître (F) to disappear (E) .
|| إختفاء = غياب
disparition=disappearance .

شم (زر) : خَفِيَّة = إقربيس
Crépide (F) .
Pantoufle (L) (Crepis) (E) .
معنى الاسم ثعلبي
ولذا سميتها خفية .
وسماها فورسكال الحوذان وهو
غيرها . وفي معجم عيسى سراغة وفي معجم شرف
سراغة ولم أجد لها . جنس زهر من الفصيلة المركبة .
|| - حمراء (C. rubra) .
C. rose ou rouge .
|| - ملتحية (C. barbata) .
C. barbue .

خلب

شم (زر) : خلب (F) Serre ج خالب .
ظفر الجوارح اي سباع الطير .
|| - Griffes ج خالب .



تطلق على جذور بعض النباتات وفصوصها وجذاميرها
|| (رج) - = ختم (F) Griffes (E) Scribe آلة
تستعمل لوسم الأشجار يجلف سطحها الخارجي أي
كشطه « وهي أداة نصلها بشبه بالخلب » .
شي (ث) : خَلْب (F) Crampon قطعة من حديد
مقفوفة تصل بين حجرين أو نحوهما .

خلج

شق (ط) : اختلاج (مقابل)
Twitch = Twitc-
Convulsion (E) .
|| اختلاج = اضطراب
|| - ارتجاجي Clonic c. .
|| - القنب Ankle .
|| - Clonus .
|| - C. .
|| - ارتجاجي Clonic .

Dépression (F) de . (E) : إنخفاض

|| - جزئي . d. moléculaire=molecular d.
|| - الجهد . Abaissement de potentiel=Fall
|| - نقطة الانسهار . Abaissem-
ent du point de fusion = melting p. of de-
|| - . pression
A. du p. de cong- || - التجمد
|| - . élation=d. of freezing p.
|| تخفيض المرتبة
|| . d. d'ordre=d. of order
|| تردد منخفض . Basse fréquence =low fréquency
|| - . B. tension=I. tension -

مص (ق) : خفض القسط
Diminution de
Depressant (E) . prime (F) .
|| (اح) خافض
وتطلق على أي عامل يؤدي الى خفض النشاط
أو الحيوية . || عصب -
Depressomotor عصب
يعمل على إبطاء الحركة . || عضلة خافضة
Depressor muscle . || (جغ)
منخفض
Depression (أ) المنخفض الأرضي : موضع
ينخفض به مستوى سطح الأرض عما حوله من
جهات . (ب) المنخفض الجوي : منطقة ينخفض
فيها الضغط الجوي عما يحيط به من جهات . ||
التخفيض Degradation عملية يتم بها خفض
مستوى سطح الأرض إما بعوامل التعرية أو بمؤثرات
أخرى . || (ق) - Réduction تخفيض مبلغ
التأمين R. du capital . || (هـ) -
المعادلات
Depression of equations (E)
اختزالها الى معادلة أخرى درجتها أو رتبته أقل من
درجة أو رتبة المعادلة الأصلية .

خفف

شي (ث) : خَفَّ = نمل «صندل» (مقابل)
Sandale (F) . || - «إسكريبنة» عامية معربة
Escarpin . || - Crépide كان يستعمله قدماء
الإغريق والرومان . || - روماني = نمل روماني



Calige . || تخفيف الثقل
Décharge طريقة في
البناء لتخفيف الضغط عن عقد أو قبة الخ . وهي
تعتمد على ركائز قوية يوزع عليها الثقل .
جر (فر) : التخفيف
Dilution (d'un acide)
Dilution (F) d. (E) . || - لا نهاية له
Légèreté . || الخفة
infinie=infinîte d.
|| خفيف = خفيفة
Lightness (orgas)
Leger-ère=Light . || أخف
Plus l.=Lighter
شق (ط) : خفيف (مقابل)
Mild (E)

مص (مر) : التخفيف في أواخر الحمل
Lightening
in late pregnancy وينتج عن هبوط رأس
المحبل في الحوض فيخف ضغط الرحم على المعدة .
|| (صح) تخفف Diluted || (ك)
تخفيف Dilution هو أن تقلل درجة تركيز محلول بإضافة
كمية من المذيب . || (مر) غماء ل- الشفح

خطا

جر (فر) : خطوة (E) Pas (F) pitch
|| -
P. de filetage, p. de Vis=p.
|| اللولب أو البرغي
of the screw .
مص (م) : خطوة (E) Pitch
|| في الميكانيكا هي
خارج قسمة عزم الأزواج على مقدار القوة . || -
P. of the screw هي البعد بين حزين
من اللولب .
شم (زر) : خطو (F) Pas
|| المشية الطبيعية في
الانسان والحيوان .

خفت

مع (لجم) : الخففة = مخفضة الصوت (مقابل)
Silencer (E) .

خفر

شق (ط) : خفرة (L) Fossa .

خفش

شق (ط) : خَفَش = عمى الليل
Nyctalopia =
Night - Blindness (E) .
مص (ط) : الخفش = الجهر
Hemeralopia
ضعف في الإبصار يظهر في النور الشديد . || (اح)
الخفاشيات Chiroptera .



شم (زر) : خفاش = طير الليل
Chauve-souris
(F) الخفاش أجناس وأنواع ، منها الخفاش الآذن
Vespertilio auritus (L)
ويسمى Oreillard
بالفرنسية . ومنها خفاش المناور
Synotus barba-
stellus (L) وهو بالفرنسية
Barbastelle الخ .
وهي من الفصيلة الخفاشية ورتبة
مجنحات الأيدي .
|| خفاشية الإفتح أو التلقيح
Cheiroptérophi-
(F) تطلق على النباتات التي يحمل
الخفاش لقاحها فيضعه في سمات الزهر .
|| خفاشيات
Vesper-
tilionidés فصيلة ثدييات من رتبة
مجنحات الأيدي ، فيها الخفاش المعروف
والخفاش الآذن .

خفض

شق (ط) : انخفاض = تسنين (مقابل)
Indenta-
tion (E) . || - = هدوء = سكون
Subsidence .
|| خافض = مشبط
Depressant .

جلة المواد الذائبة والمعلقة في تلك السوائل . ||
 خلاصات غير آزوتية Extractifs non azotés
 Release (E) Dégagement (رج) تخليص
 (F) تحرير الأشجار أو النباتات الأخرى ، من التبت
 الذي يركبها او يكون جد قريب منها .
 مع (سز) : الخلاصة (مقابل) (E) Extract . ||
 الخلوص Purity .

جر (فر) : خلاصة = ملخص (مقابل) Résumé
 (F) abstrat summary (E) .

شق (ط) : خلاص (مقابل) Deliverance (E)
 . Delivery (E) . ||
 . Deliver (E) . ||
 . Extraction (E) . ||
 . استخراج

|| مستخلص = مستخرج Extractive . || خلاصة
 الفص الخلقي للنخامة Infundibulin = Infundin

كوش (فل) : خالص (F) Pur (E) Pure (١) يطلق
 على العلوم في ذاتها ، أي بغض النظر عن تطبيقاتها
 العملية . فيقال رياضة خالصة . يطلق على قسوى
 النفس التي لا تعتمد على قوى أخرى يقول ديكارت:
 ألاحظ فرقا بين التخيل والتعقل الخالص . ويقول
 مالبرانش : نحن نعني بالفهم الخاص قوة في النفس
 مدركة للموضوعات الخارجية دون ان تكون عنها
 صوراً مادية في الدماغ من اجل تصورهما . (٢)
 عند كانط هذا الاصطلاح يفيد عدم الاستناد الى
 التجربة . فيقال حدس خالص وتصور خالص وعقل
 خالص . || خلاص Salut = Salvation (١) هذه
 الفكرة قائمة في الديانة البوذية والمسيحية ، وهي
 تعني النجاة من الخطيئة ومن الألم (٢) عند الفلاسفة
 تعني السعادة الأبدية (F) bonheur éternel .

مص (ك) : خلاصة Extract, Abstract (E)
 الشيء المستخلص || (ط) - الإثريه Ether extract

|| - قشارة الأرز Tikitiki « تيكي تيكي اسم ياباني
 يطلق على خلاصة قشارة الأرز ويستعمل للوقاية من
 البري بري) . || الخلاصات الغدية Glandular

extracts . || (ك) استخلاص = Parting
 Quartation « عملية فصل الفضة من الذهب
 باستعمال حمض النيتريك » . || - الدهن Render,
 rendering of fat عملية فصل المواد الدهنية من
 الأنسجة الحيوانية بالتسخين ببخار الماء فيطفو الدهن
 ويسحب من أنابيب جانبية وترسب الشوائب في
 القاع . || (ط) - المستمر Continuous

extraction . || (ك) أحماض - Parting acids
 . || يستخلص Extract, to هو أن تستخلص مادة من
 أصل لها ويكون في المواد العضوية بالإذابة في سائل
 يذوب فيه المستخلص ويكون في المواد غير العضوية
 بطرائق أخرى كالصهر ونحوه ومثال ذلك استخلاص
 الذهب من التبر والرصاص والنحاس وأشباها . ||

(ق) التخالص Rachat (F) || الخالصة Quittance
 || (هـ) خلوص Clearance (E) فرجة بين جسمين
 مترابطين وإذا كان الخلوص كبيراً سمي فسحة . || (فل)
 خالص (E) Pure (F) Pur يطلق على ما هو نقي
 غير ممزوج بغيره . ومنه لذة خالصة (Plaisir pur)
 وعقل خالص (Raison pure) (كانت) ، ومنه

|| - زبّاء (S. piliferum) J. poilue . || -
 السطوح = حرشف - J. des toits (S. tecto-
 rum) . || - شاكّة - J. épineuse (S. spino-
 sum) . || - عنكبوتية النسيج J. toile
 - || - d'araignée (S. arachnoideum) . ||
 ليدية J. tomenteuse (S. tomentosum) . ||
 لطيفة J. gentille (S. pulchellum) . ||
 - = دم العاشق Gomphrène Immortelle . ||
 (Gomphrena) Amarantoide زهرة أحمد
 بك في دمشق والمخلدة مترجمة . جنس زهر من
 الفصيلة القطيفية . || - برتقالية (G. orange
 aurantiaca) . || - كروية (G. violette
 globosa) عاشق ومعشوق في دمشق . || مخلدات
 Crassulacées (F) فصيلة المخلدة أي حي العالم من
 ذوات الفلقتين عديدة القملات .

كوش (فل) : خلود (F) I.té (E) Immortality
 (١) خلود النفس معناه بقاء النفس بعد فناء الجسد
 متعلقة ومريدة ومدركة ذاتها بذاتها . والذين
 ينكرون مسألة الخلود هم أشياخ وحدة الوجود
 القائلون بعودة النفس الى « الكل المطلق » وفقدانها
 الشعور بذاتها فيه . وإيضاً الماديون المنكرون للروح
 اطلاقاً أو الحسيون أو الواقعيون أو التجريبيون إن
 سمينام من جهة المعرفة ، المنكرون لما يملو على
 التجربة أو إدراك الحس أو إدراك الواقع ؛ أو
 الظاهريون ، ان سمينام من جهة المعرفة كذلك ،
 المنكرون للجوهر مادة أو روحاً . فالخلود الحق هو
 البقاء الجوهرى الشخصي للنفس . (٢) عند كانط
 خلود النفس من « مصادر العقل العملي » وهو
 يعني امكان تحقيق شخصيتنا في سلسلة غير متناهية
 من الحيات المحسوسة تقرّبها من القداسة الى غير حد .

مص (اح) : خلدة (E) Annulus أي تركيب حلقي
 مثل بقايا القناع في فطر (عيش انغراب) وما يوجد
 عند قاعدة الخروط الثمري لنبات (ذنب الخيل) وقد
 يتكون هذا التركيب من خلايا خاصة تساعد على تفتح
 العضو الذي بها كما في حالة الحوافظ الجرثومية في
 السرخسيات والعلب البوغية في العزازيات .

خلص
 مص (جغ) : خلاص (E) Mulatto من ولد
 من أوبون أبيض وأسود .

خلص
 شم (زر) : خلاص = تخليص (F) Délivrance
 القاء المشيمة وأغشية البيضة عقب الولادة . ||
 تخليص الزبدة Délaitage هو ان يفصل عنها ما
 علق بها من الحيز بعد المخض . ويكون ذلك
 بفصلها عقب فصل الحيز عنها . || مخلص الزبدة
 Délaiteuse آلة نابذة تخلص الزبدة عن الحيز
 بسرعة . || خلاصة الجنجل = غبار الجنجل
 Lupulin مادة صفراء محبة رائحتها عطرية مرة تكون
 بين حراشف قنابات الجنجل يستعملونها في صناعة الجمّة
 فتجعلها تزيد وتودعها طعمها الخاص بها . || خلاصة يابسة
 (Syn.Matières extractives) Extrait sec
 ما يبقى بعد تبخير السوائل الغذائية كاللبن . وهي

Atactic.
 مص (جغ) : الخليج Gulf امتداد من الماء في
 اليابس . || (مر) الخلجان الحركي
 dorsalis = Locomotor ataxia .

خلخل
 مص (صو) : تخلخل (E) Rarefaction نقصان
 الضغط بسبب تباعد أجزاء الوسط الذي تنتشر فيه
 الموجة الطولية . || (ك) - Rarefication R.,
 حالة يكون فيها ضغط الغاز أقل من الضغط الجوي .
 تخلخل Rarefied الحالة التي يكون فيها ضغط
 الغاز أقل من الضغط الجوي . || تخلخل العظم
 Rarefaction of bone.

خلد
 شم (زر) : خلد (F) Spalax (Rat-taupe)
 (L) typhlus ج خلدان ومناجد . وهو المعروف
 عندنا . ويسمى القارة العمياء . وهو من القوارض
 أما الطوبين Taupe وهو الخلد الأوربي فغيره . ||

أوربي = طوبين (Talpa commune)
 europæa (طوبين معربة . حيوان من الحشرات
 ومن الفصيلة الطوبينية . وهو غير الخلد في بلادنا .
 - الماء (F) Ornithorhynque جنس لبونات

من رتبة وحيدات المسلك . || خلديات Spalaci-
 des فصيلة حيوانية من رتبة القواضم فيها الخلد أي
 Rat-taupe المزوف في بلادنا . وهو غير الطوبين
 أي الخلد الأوربي . || مخلدة = حي العالم
 (L) (Sempervivum) (F) Joubarbe المخلدة
 من الاسم العلمي ، وحي العالم في المفردات . جنس
 نباتات عشبية لحمية معمرة تزرع لزهورها وللتزيين ،

وهي من فصيلة المخلدات . || - الاتربة الكلسية
 (S. calcareum) J. des lieux calcaires
 . || - جبلية (S. monta-
 num) . || - حزينة (S. triste) J. triste

وهي من فصيلة المخلدات . || - الاتربة الكلسية
 (S. calcareum) J. des lieux calcaires
 . || - جبلية (S. monta-
 num) . || - حزينة (S. triste) J. triste

وهي من فصيلة المخلدات . || - الاتربة الكلسية
 (S. calcareum) J. des lieux calcaires
 . || - جبلية (S. monta-
 num) . || - حزينة (S. triste) J. triste

وهي من فصيلة المخلدات . || - الاتربة الكلسية
 (S. calcareum) J. des lieux calcaires
 . || - جبلية (S. monta-
 num) . || - حزينة (S. triste) J. triste



T. commune (Talpa = طوبين
 europæa (طوبين معربة . حيوان من الحشرات
 ومن الفصيلة الطوبينية . وهو غير الخلد في بلادنا .
 - الماء (F) Ornithorhynque جنس لبونات



من رتبة وحيدات المسلك . || خلديات Spalaci-
 des فصيلة حيوانية من رتبة القواضم فيها الخلد أي
 Rat-taupe المزوف في بلادنا . وهو غير الطوبين
 أي الخلد الأوربي . || مخلدة = حي العالم
 (L) (Sempervivum) (F) Joubarbe المخلدة
 من الاسم العلمي ، وحي العالم في المفردات . جنس
 نباتات عشبية لحمية معمرة تزرع لزهورها وللتزيين ،



وهي من فصيلة المخلدات . || - الاتربة الكلسية
 (S. calcareum) J. des lieux calcaires
 . || - جبلية (S. monta-
 num) . || - حزينة (S. triste) J. triste

بالبحث عنه أو بقيامه . || (مر) الانصاقات -
Posterior synechia . || (مر) خلفي Posterior
|| (اح) الجناحي الـ Metapterygoid أحد
العظام الجناحية في بعض الفقاريات الدنيا . ||
حامل الزعفة الـ Metapterygium -
القاعدي الخلفي الذي ترتكز عليه الزعفة الصدرية
أو الحوضية في الأسماك الغضروفية الحديثة . ||
المعي - Hind-gut المنطقة الخلفية من القناة الهضمية
وتشمل المستقيم . || النتوء - Metapophysis
وهو استطالة من السطح المنفصلي الخلفي للفقرة في
بعض الفقاريات وبخاصة الثدييات . || (فن) الظل -
Back ground shade (E) Ombre de
(F) fond التظليل الذي يرسم على كل ما يقع في
الخلفية أو هو القتمة التي ترسم فيها إذا كان لوناً

واحداً . || (مر) قطبي - Posterior polar . ||
لحايوي - P. cortical . || محفطي مركزي
- P. central capsular . || (نف) التخلف:
Backwardness بطء في النمو العقلي للطفل حين
يقبل الذكاء عن حد السواء دون أن يوصف الطفل
بأنه ضعيف عقلياً . || (كم) - المغنطيسي
(Hysteresis (magnetic) ظاهرة مؤداها أن
شدة الت المغنط الحاد بالحث بفعل مجال مغنطيسي
معين يكون مقدارها في حالة ازدياد المجال أقل منه
في حالة نقصانه . || (كم) - زمني Time Lag
الفترة الزمنية التي تمضي بين وقوع الحدث وبين
ظهور أثره . || (ق) - الشرط Défaillance
(F) de la condition . || (جي) تخالف
(E) Disconformity الدرجة الأعلى من عدم
التوافق وهي التي تكون فيها المجموعتان غير
المتوافقتين صخوراً رسوبية (أي من نوع واحد)
ولكن سطح عدم التوافق بينهما في هيئة سطح تعرية
قديم (وهذا يدل على فاصل زمني طويل) . ومثل
هذا النوع من عدم التوافق يسمى تخالفاً (D^o)
وتوصف المجموعتان بأنهما متخالفتان:
(Disconformable) وينقسم التخالف إلى نوعين:
(أ) تخالف متواز Parallel Disconformity
وهو الذي يفصل سطح التعرية فيه بين مجموعتين
متوازيتين من الطبقات . (ب) تخالف زاوي
Angular D. وهو الذي يفصل سطح التعرية فيه
بين مجموعتين من الطبقات أقدمها انتابتها حركات
طي وتصدع فكان ميل الطبقات فيها مختلفاً عن
ميل الطبقات في المجموعة التي تملوها . || لكوليت
تخالفي Interformational Laccolith كتل
نارية تخمن بين مجموعتين متخالفتين من الطبقات .

|| (ط) اختلاف حجم الجهر Anisocytosis
حالة مرضية يتباين فيها حجم كريات الدم الجهر .
|| (ضو) اختلاف الموضع Parallax تغير
موضع المرئي بتحريك الراثي . || (مر) - البؤبؤين
Anisocoria . || مدى العينين Anisometropia
|| (هـ) - المركز الـ (ال) المركزي Eccentricity
هو النسبة بين بعدي أي نقطة على منحنى قطع مخروطي
عن النقطة والمستقيم الثابتين . || (ط) الاختلافات

نقطة عظمى أو نقطة مخزجى عنى منحناه البياني
المثل للعلاقة بين ضغط بخار المخلوطن ودرجة تركيزه
المثوي أو درجة غليانه ودرجة تركيزه المثوي . ||
خليط أزوتروبي Azeotropic m. مخلوط من مادتين
سائلتين أو أكثر يتكون بنسبة ثابتة منها ويغلي في
درجة حرارة أقل من كل مكوناته . || (مر)
الخلطاء Contacts .

مخلع مص (تا) : خلع (E) Dethronement . || (ط)
خلع Dislocation . || الـ تحت المخلخل
Subastragaloid d. والمخلخل عظم يتم فصل مع
الظنوب والشظية من الأعلى والمعقب من أسفل . ||
- البلورية Dislocation of lens . || - جزئي
بالعدسة Subluxation of the l. ويحدث
بسبب إصابة . || الـ - لرأس الكمبرة
Subluxation of head of radius والكمبرة العظم
الوحشي للساعد . || - المنتصب Luxatio erecta
خلع تتجه فيه الذراع إلى أعلى . || الخلوطن المفتوحة
Dislocation, open وهي التي يصلها بالخارج جرح .
|| رد - Reduction of dislocations . ||

الخلع البلورية Laxation of lens .
مد : خلع (مقابل) Luxation (F) . || خلع
الشكل Désarticuler la forme .
شم (زر) : إخلع المفصل Luxation (F) .
شق (ط) : خلع (مقابل) Dislocation (E) .
|| - مفصلي Abarticulation .
شي(ث): خلع Livrée (F) كسوة الخدم الموحدة

مخلف مص (فل) : خلف = محال Absurde (F)
Absurd (E) ما ينافي المنطق ويخالف المعقول .
(ق) . || الـ (المتلقي) Ayant-cause (F) . ||
- الخاص (المتلقي على التخصيص) A-c. à titre
particulier . || - العام (المتلقي على الشمول)
- A. c. à t. universel . || (ط) -
البريتون Retroperitoneal (E) . || - الغضروفي
Retrotarsus . || - المقلعة Retrobulbar . ||
سرطان - الحلقوي Post-cricoid carcinoma (E) .
|| النقرة - الشرج P. - anal dimple (E) .
|| (فن) الخلفية Fond (F) Background (E) .
كل ما يظهر في الساحة الخلفية من الصورة . ||
- Background (E) يتفق في دراسة بعض الظواهر
ان تصاحب الحدث المعني بالاستدلال عليه أو قياسه
أحداث أخرى من نوعه من المجال بجانب أثرها في
الجهاز المستعمل . وفي هذه الأحوال يقال الخلفية لما
يشاهد أو يسجل في الجهاز من آثار هذه الأحداث
للتفرقة بينها وبين الآثار التي تحدث بفعل الحدث
موضع العنابة . || استطارة - Back-scattering
يقال للاستطارة أنها خلفية إذا كان اتجاه الحركة
النهائية للجسيم المستطير يميل على اتجاهها الأصلي
بزوايا أكبر من قائمة . || معدودات الـ -
Background counts يقال لعدد الأحداث الملازمة
لحدث معنى به تشاهد أو تسجل في الجهاز المستعمل
لذلك . وهي تحدث بفعل مؤثر ليس هو المقصود

أيضاً العلوم الخاصة (Sciences pures) والرياضة
الخالصة (Mathématiques pures) واصطلح
على تسميتها بالعلوم والرياضة البحتة .

خلط

شم (زر) : خلط = مزج (كخلط النبيذ بالماء) =
مذق = نسه = تسمير Mouillage (F) خلط اللبن
بالماء فهو مذيق ومخير ومهو وسمار . والذي ثلثاه
ماء وثلثه لبن هو الخضارة والسهارة والأورق . ||
تخليط Métissage هو في اسفاد الدواجن ازاء
المهجين على المهجن . || خليط الكلا Dravière
خليط من القطاني والنجيليات تررع بزورها مما
ليكون نباتها علفاً أخضر في الشتاء أو الربيع .
|| بمخلط Mélangeur آلة خلط أنواع العلف .

شي (ث): خلط (مقابل) Fouillis . || خلط
في التاريخ Anachronisme خطأ في التاريخ . ||
مختلط الخلوطن (في الأشكال) Mixtiligne .
شق (ط) : خلط = ج أخلاط Humor (E)
سوائل الجسم . || - زجاجي Vitreous H. ||
- مائي Aqueous H. || اختلاط Complica-
tion . || - = نفولة Hybridism . ||
تخليط = تهجين : توليد بمخلط الاجناس
Hybridization . || خلطسي Humoral . ||
علم الأمراض الـ H. Pathology . || مختلط
= مشترك = مركب = عقدة (علم النفس) Complex
|| - Mixed . || كسر - Complicated
Fracture . || خليطة Mixture . || - معدنية
Alloy .

مع (سر) : خلاطة (مقابل) Mixer (E) . || -
ديثومة Continuous m. || - صاكة Pugmill
type m. || - مجذافية Paddle t. m. || -
مكررة Batch m. || خليط Aggregate .
جر (فر) : خلط (مقابل) Mixture (F) (E)
|| خليط Mélange (F) mixture (E) . ||
خلاطة = خبأطة Mixer = Mélangeur . ||
خليطة معدنية = سبيكة Alliage = Alloy . ||
مختلط Mixte = Mixed .

مص (حض) : الخلط Mixing ضبط نسب
السواد التي توضع في الأفران لتكون المصهور
الذي يؤخذ من الفرن . || (فل) - منطقي
Confusion logique (F) إدراك خاطئ يترتب غالباً
على سوء استعمال اللفظ في أكثر من معنى ، أو على
سوء فهمه . || تخليط عقلي C. mentale حال
مرضية أو مزمنة ، تبدو فيها أفكار المريض
مضطربة وغير محددة . || (حض) الخلاط
Mélangeur (F) Mixer (E) جهاز خلط
المواد الغذائية بتفتيتها واستخراج عصارتهما . ||
(ك) مخلوط أزوتروبي Azeotropic mixture (E)
ضرب من المخلوطات له نقطة نهاية عظمى أو نقطة
نهاية صغرى على منحناه البياني المثل للعلاقة بين
ضغط بخار المخلوطن ودرجة تركيزه المثوي أو درجة
غليانه ودرجة تركيزه المثوي . || - زيوتروبي
Zeotropic m. ضرب من المخلوطات ليس له

أحوال المجتمع وبالتالي فهي مختلفة باختلاف الزمان والمكان وسائر الظروف . || لا أخلاقي Amoral (F) (E) (١) المعنى الشائع لهذه الكلمة هو التحلل من القواعد والمبادئ الأخلاقية . (٢) عند نيتشه تفيد هذه الكلمة عدم الاعتراف بالقيم الأخلاقية السائدة مع مراجعتها من جديد ليقرر مدى صلاحيتها .

جر (فر) : خلق = أوجد (مقابل) Créer (F) to create-to make (E) .

شم (زر) : خلق الخيل «Cheval exterieur» (F) «du» المخصص . أعضاء الخيل الخارجية . ||

خلقي Congénital نمت يدل على صفة حسنة أو سيئة يتصف بها الحيوان منذ ولادته . ونقيضه المكتسب وبالفرنسية Acquis . ويقال مثلا مرض خلقي ومرض مكتسب .

مد : خلقه (مقابل) Figure . || الأخلاق المنفعة Utilitarian morals (E) .

شق (ط) : تخلق جنيني (مقابل) Embryonic development (E) .

خلقيوني

شم (زر) : معربة ، لأن الفرنسية من Khalkédon اليونانية أي خلقيونية . وهو أشكال من المرور غير الصافي .

شي (ث) : خلقيوني (F) Calcédoine حجر كريم يعتبر العقيق ضرباً منه .

خلل

شم (زر) : خلل Vinaigre (F) خمر حامضة أو خمر حمضت بتأثير خميرة الخلل . || تحليل Acétifi-cation تحول سائل كحولي الى حامض خلتيك بتأثير خميرة الخلل الحامضية . || مقياس الـ Acéti-mètre مقياس حوضة خاص بقياس درجة الحموضة في الخلل . || خللات = أسيتات Acétate ملح الحامض الخليك . وهذه الأملاح كثيرة . ويستعمل أسيتات النحاس في معالجة بعض أمراض النباتات . || خلل = أسيتال Acétal . || خلثون = أسيتون Acétone سائل طيار لا لون له قابل للاشتعال يوجد في بعض المشروبات الكحولية بمقدار قليل . || خلة Ammi visnaga (L) ج . خلال . نبات من فصيلة الخيميات ينبت في بعض الأراضي الزراعية ويتخللون بأعناق زهره .

كوش (فل) : خلل عقلي (مقابل) Alienation (F) alié. mentale (E) . || اختلال

الإنية = dé. Depersonalisation اضطراب يصيب الشعور بالوحدة الذاتية فيعس الشخص عندئذ بأن إحساساته ورغباته وأفكاره غريبة عنه

جر (فر) : التخلخل (مقابل) Raréfaction (F) rare. (E) . || التخلخل = rarefié .

شي (ث) : خلخال (مقابل) Manille (F) . || خلخال = حرجل Périscélide .

مد : الخلوروز (مقابل) Chlorosis (E) .

شق (ط) : الخلل (مقابل) Acetum (E) . || خللات Acetate . || خلثون Acetone . || خلثون

Scalène (F)

مد : إخلاف (مقابل) Prolifération (F) . || - خلوي P. cellulaire .

كوش (فل) : إخلاف (منهج ...) أو التلازم في التخلل Method of difference (E) Méth-ode de d. (F) هو أحد مناهج مل الأربعة . إذا حدثت ظاهرة ما في وقت ما ثم توقفت عن الحدوث في وقت ما ، وكانت الظروف متشابهة في كلتا الحالتين فيما عدا ظرف واحد ، يكون هذا الظرف هو العلة أو الملول أو جزءاً من العلة . || تخلف Retrograde = Ré. أو جيت كونت في مقابل تقدم .

خلق

مص (فل) : خلق (E) Création (F) إيجاد الشيء من عدم ، أو من شيء سابق . || - مستمر C. Continuéc (F) يراد به حفظ الله للعالم في وجوده وبقائه ، ويسمى الحفظ الإلهي . || (نف) خلق = الشخصية الخلقية (E) Character جماع من العادات والمواظف والمثل يجعل أفعال الفرد وثبة نسبياً ويمكن توقع صدورهما عنه . || (فل) الخليقة (E) Caractère (F) Character ما عليه المرء من اعتماد عقلي أو وجداني . || (جي) تخلق Dia-genesis (E) هو تكون معادن جديدة في الصخور بعد تصلبها نتيجة لإحلال عناصر جديدة فيها تتسرب اليها من المياه الجوفية التي تتخللها . || (اح) - بيئي Caenogenesis اكتساب الكائن لصفات معينة نتيجة لوجوده في ظروف بيئية خاصة وهذا التهيؤ لا يورث . || (فل) خلقي Congénital (F) Congenital (E) اصطلاح بيولوجي يراد به صفات الكائن حين يتكون ، وقد تظهر عند الولادة أو في أثناء نمو الكائن . || (مر) الكش الـ C. amblyopia . || (فل) أخلاقي Moral هو ما يتفق وقواعد الأخلاق أو قواعد السلوك المقررة في المجتمع ، وعكسه لا أخلاقي Immoral . || لا - Amoral (E) (F) منا لا يدخل تحت طائلة الحكم الأخلاقي ، فالعلم لا أخلاقي ، بمعنى أنه لا يدخل في مجال علم الأخلاق . || لا أخلاقية (F) Amoralisme القول بإنكار الأخلاق والأحكام القيمية ، والاعتداد فقط بالأحكام الواقعية .

كوش (فل) : خلق (F) Création (E) (١) اسم مشترك : فقد يقال خلق لإنفاة وجود كيف كان ، وقد يقال خلق لأفاة وجود حاصل عن مادة وصورة كيف كان ، وقد يقال خلق لهذا المعنى الثاني لكن بطريق الاختراع من غير سبق مادة فيها قوة وجوده وامكانه . وهذا المعنى الأخير يفيد الخلق من العدم ex nihilo (٢) خلق مستمر continuée أي حفظ الله للعالم في كل آن ، وبالأخص عند ديكارت . || خلق (E) Character (F) Caractère . || (علم الـ ...) Charac- Cong-terology = caractérologie (E) enital (E) يقال هذا المصطلح على الصفات التي يولد بها الانسان . || أخلاق اجتماعية Manners (F) habits, customs (E) Mcurs هي مظهر

الجنسية Sex Variations . || (ك) متخلف = الفضلة = الراسب = الباقي Residue ما يتبقى من أي عملية كيميائية مثل الرماد بعد الحريق والمرشح بعد الترشيح . || متخالف Heterologous . || (هـ) السطح - Skew surface هو سطح لا يمكن بسطه الى مستو كسطح الكرة . || المستقيان المتخالفان S. lines لا يجمعها مستو واحد . || مختلف الأوضاع Scalene شكل اختلفت أضلاعه طولاً . || (ق) مخالفة القانون Contravention à la loi (F) (جي) خلفيات الثقب (E) Telotremata رتبة من المشقات تمتاز بوجود فتحة ظاهرة للمثق عند الحافة الخلفية للفتحة الدلتاوية تحدها من الأمام الألواح الدلتاوية .

شم (زر) : خلّف = ضرع = تَدني = تَدَي Mamelle ou Pis ج أخلاف وضروع وتدي وأند (F) والخلف للإبل . والضرع أصله اللغم لكنه يستعمل أيضاً في الخيل والأبل والبقر ، والتدي للمرأة خاصة . || خلفيات الاخاديد Opisthogyphes أحد أقسام الحيات الحسة ، يشمل القواقي لمن أنياب ساعه وراء الاسنان الأمامية ، ويكون على الجزء الداخلي من الأنياب أخاديد أي حزات يسيل منها اللعاب السمي . || - الخيشوم Opisthobran ches طويضة حيوان من الرخويات المدية . ||

خلافيات Élæagnacées فصيلة من ذوات الفلقتين عديمة التويجات سماها بوس زيزفونية وهي صحيحة في الشام لكن الزيزفون أمست تدل خاصة على الشجر المسمى Tilleul في الاصطلاح الحديث . || مخالفة Contravention العمل خلافاً لأحكام قانون أو نظام . || مختلف الثمر Hétérocarpe تطلق على الأشجار التي لها ثمار مختلفة . || مختلفات الأجنحة Hétéroptères رتيبة حشرات من رتبة نضفيات الأجنحة . || - القرون Hétérocères رتيبة حشرات من حرشفيات الأجنحة . || - الهدب Hétérotriches رتبة حيوانات دنيا من الهدبيات أي النقيعات الهدبية ، يكون في اهدابها ضرب يختلف عن الأهداب الأصلية .

شق (ط) : تخالف (E) Inco-ordination عدم التوافق . || متخالف = متباين Heterogeneous . || اختلاف المنشأ Heterogenesis . || خطوط البصر Hyperphoria . || خلف الاعور Retrocæcal . || - البصلة Retrobulbar . || - البلعوم Retropharyngeal . || - الصفاق Retroperitoneal . || خليف Posthumous . || خلف ولد بعد وفاة والده . || خلفسي = ظهري Posterior . || - إنعطاف Retroflexion . || انعطاف الرحم - R. of Uterus . || انقلاب - Retroversion . || جر (فر) : التخلف = التخلفية (F) Hystérésis (E) Hysteresis (E) . || - في العوازل (الكهربائية) H. dans le diélectrique = Dielectric h. خلفية = منظر خلفي Arrière plan = backgro-und . || التخلفية = Rémanence = r. || اختلاف (E) (F) Variance (F) . || مختلف الأوضاع

علم الخلايا Cytologie قسم من علم الانساج يبحث في بنية الخلايا وتشكلها وتطورها .
 خلويات = توال Métazoaires أحد العوالمين اللذين يتألف منهما عالم الحيوان ، وهو يشمل الحيوانات ذوات الخلايا المتعددة . والعوالم الآخر يشمل ذوات الخلية الواحدة . وسماها مجمع مصر الأولي protozoaires كما سمي هذه التوالي فاقبستها منه .
 وكنت سميت هذه الحيوانات خلويات أي ذوات الخلايا .
 خلية = مياة = معسة = كَوارة = كَوارة = نخنة Ruche ج خلايا وكوائر ونحاث ونحت . مأوى النحل . والنخنة ما يتخذ من خشب خاصة كالنحاث الفنية . وتطلق كلمة النخنة أيضاً على Cadre . نخلة Musette-mangeoire ج نخال . كيس يجعل فيه العلف ويعلق في عنق الدابة .
 مد : خلاء (مقابل) (F) Vide . الخلية (مقابل) Ruche . نخشة Sclérite .
 كبيرة أحادية النواة Mononuclear cell, large Galactocyte .
 مع (الك) : الخلية القياسية (E) Unit cell .
 (تب) : التخلي = الانسحاب Forfait .
 مص (اح) : خلية (E) Cell .
 عمود C. جهاز مولد للتيار من تفاعلات كيميائية .
 أميبية Amœbocyte نوع من الخلايا في خلايا الطبقة الخارجية من الاسفنج يتحرك كما تتحرك الأميبا .
 Archospore وهي الخلية التي تنتج الجراثيم (الأبواغ) بعد انقسامات متتالية .
 حارس (ج خلايا حارسة) (s) Guard cell إحدى خليتين منلازمتين توجدان على جانبي فتحة الثغر ، تفتحانه وتغلقانه نتيجة التغير في درجة انتفاخها .
 الرصيفة (ج . الخلايا الرصيفة) Pavement c. : قرصية Pinacocyte إحدى أنواع خلايا الطبقة الخارجية لحيوان الاسفنج وهي خلايا مفلطحة خارجية .
 الخلايا اللاسعة Cnidoblast الكليس السليكي (ج . الخلايا اللاسعة) الكليس السليكي Cnidoblast . مسامية = اسفنجية Porocyte إحدى أنواع الخلايا في الطبقة الخارجية لحيوان الاسفنج ، وهي أنبوبية دقيقة تعمل كقثب شهقي .
 المتخللة (ج . الخلايا المتخللة) Interstitial C. الخروطية Porocyte . خلية مطوقة Choanocyte (خلية مسطرة مطوقة) (Collar flagellate cell) إحدى الخلايا التي تكون الطبقة المعدية في الاسفنج ، لها سوط يحيط بقاعدته طوق ، وهي تشبه السوطيات المطوقة التي تتبع طائفة السوطيات .
 هامة Head c. الخلية الطرفية في نبات «كارا» (Chara) .
 أحادية القطب Unipolar c. (ط) . وتطلق على الخلية العصبية ذات الزائدة الواحدة .
 البطانة المصلية Mesothelial c. إحدى الخلايا المبطنة للأغشية المصلية كالبريتون .
 ثنائية القطب Bipolar c. وهي الخلية العصبية التي لها زائدتان . ثابتة Fixed c. و - طليقة

ومن أجل هذا وغير هذا أنكر وجود الخلاء على الإطلاق . (ص) لا حركة في الخلاء pas d'action à distance (F) .
 شي (ث) : خكوة (F) Mammisi فناء صغير أو مصلى في المعابد المصرية تؤمه الآلهة سنوياً للاختلاء والتأمل .
 عازلة = محرز (للدفاع) Réduit .
 مع (سك) : خلو الخط المشروط = تذكرة خلو الخط المشروط (E) Conditional line clear .
 ج (ف) : الخلاء = الفراغ (مقابل) (E) Vacuum (F) .
 خلية (أو عمود) فولتائي Cellule voltaïque (élément v. (F) voltaic cell (also galvanic) (E) .
 ابتدائية = أولية C. primaire .
 = primary cell .
 = C. de con- التوصيل .
 = C. ductivité = C. ty c. ثانوية - C. secondai .
 = secondary c. سيلينيوم re = C. de .
 = selenium c. سيليونيوم séléni- C. de .
 = standard c. C. étalon .
 = k. c. كهر ضوئية - C. photoéle- .
 = p. ic c. (أو عمود) الكلاشة - C. ctri- .
 = l. c. C. (pile) leclanché .
 شق (ط) : يخلي يفرغ = Void (E) .
 = مدخرة (كهرباء) Cell .
 = علم ال- Cytolysis .
 = عصبية Cyton .
 = مكونة اللاط C. Cementoblast .
 = موحدة Zygote .
 = هيوالي - Cytop- .
 = Chloroplast .
 = Sustentacular cells .
 = عناصر - .
 = بين ال- Intercellular .
 = داء - الحثرين Thrombocytosis زيادة عدد الصفائح الدموية .
 = دقيقة صغيرة Microglia .
 = فاقسة خلايا الحثرين Thrombocytopenia نقص الصفائح الدموية .
 = ضامة جرداء (قليلة التنضات) Oligodendroglia .
 = ورم ذو - قليلة التنضات Oligodendrogloma .
 = عرطليات النواة Megakaryocyte .
 = عنكبوتية Spider-cells .
 = خلوي = خلالي Interstitial .
 = التهاب النسج الخلوي = الخلالي Cellulitis .
 = الأفرز Holocrine .
 شم (زر) : خلية (F) Cellule سماها الترك حُجيرة . وأخذها بعض أساتيد العراق عنهم ، والخلية أصلح وأشهر . والنسيج النباتي أو الحيواني يحصل من اجتماع الخلايا . وأشكال الخلايا النباتية كثيرة كالخلية المولدة والشعرية والعارية والمتصلة والمفرزة والقشرية والرافضة والأصلية واللحمية والحساسة والخلية الأم الخ . ولا يصعب على أساتيد النبات معرفة ما يقابلها بالفرنسية .
 خشبية Sclérocyte خلية نباتية تفقد حيويتها حينئذ ويتكون في جدارها مادة خشبية . ومن جملتها يتألف النسيج الخشبي المسمى Sclérenchyme .
 غروية Collocyte الخلايا الغروية هي التي يتألف منها النسيج الغروي أي Collenchyme .
 اللثجة Biocyte اللحمة Parenchyme وهي تتألف من جملة هذه الخلايا .

الدم Acetonæmia .
 بيلة خلونية Acetonuria .
 خلتي Acetic .
 حمض الخل A. acid .
 إختلال البصر Paropsis .
 مص (اج) : خلل Disorder .
 خل عطري Acetum Aromaticum خل مضاف إليه مادة عطرية لتجعله مستساغاً للاستعمال الدوائي .
 نخلة Date fruit in a green stage (E) .
 البلح ما دام أخضر .
 نخلة ج. خلل .
 = دباسة Fastner آلة تشبك الأوراق بعضها ببعض بالسلك .
 الخلل Pickles زيتون أو خيار ونحوها ، ينقع في ا-ل .
 (مؤ) اخلال بالأحكام - To infringe the provisions (E) trou- .
 (F) bler aux dispositions .
 - بالناقشة .
 = Troubler les débats .
 = disturb the debate .
 خلات = أسينات (E) Acetate أملاح حامض الخليك « الأستيك » وإستراته .

خلنج (F) (Erica) (L) Bruyère

شم (زر) : كلمة الخلنج معربة قديماً من الفارسية .
 جنس جنينية من الفصيلة الخلنجية .
 = رابعي B. quaternée (E. tetratrix) .
 = رمادي B. cendrée (E. cinerea) .
 = شجري



B. arborescente (E. arborea) .
 مكسي B. à balai (E. scoparia) .
 = هدبي Bru- .
 = تراب ال- B. ciliée (E. ciliaris) .
 (F) « Terre de » yère تراب يستعمله الشجارون .
 مد : خلنجيات (مقابل) (F) Ericacées .
 مص (اح) : أرض خلنجية Heath land (E) تربة لينة تغلب فيها بقايا النباتات من الفصيلة الخلنجية .
 Ericaceae : عشيرة - H. association .
 مجتمع نباتي تسود فيه نباتات من الفصيلة الخلنجية : Heather - Ericacées .
 = غدق خلنجي - moor توصف به الأراضي المهملة التي يكثر بها الخلنج و « فاكسينيم مرتلس » (الأويسة) .

خلا

كوش (فل) : خلاء أو فراغ موهوم أو فضاء موهوم Emptiness, vacuum (E) vide (F) .
 (1) « عند القائلين به هو المكان المطلق الذي لا ينسب الي متمكن فيه وعند أكثر الفلاسفة أنه لا خلا في العالم ولا خارج العالم . »
 « بعد يمكن أن تعرض فيه أبعاد ثلاثة قائم لا في مادة من شأنه أن يلاه جسم وأن يخلو عنه . »
 من الحكماء القدماء الذين يذهبون الى امتناعه ابن سينا . يقول « غير موجود أصلاً وهو كاسمه كما قال المعلم الأول » (نجمة ١٢٤) .
 لا وجود للخلاء ولا لقدار ليس في مادة .
 ومن الحكماء المحدثين لينتز . يقول « إن وجود المادة مناسبة طيبة لكي يمارس الله سلطانه وجبروته

الداخلية. || السنخية Acinar c. = Alveolar c. « وتطلق على خلايا أسنخ الغدد . || السنخية المركزية Acinar c., Centro وهي بأسنخ البنكرياس . || حـ طرفية Border c. وهي بعض خلايا « عضوكورتي » بالأذن الداخلية. || عمادية Columnar c. نوع من الخلايا الطلائية اسطواني الشكل . || غضروفية - Chondrocytes=car - Chondroblasts tilage c.= « خلايا في مجموعات متناظرة المنشأ في أرضية النسيج الغضروفي . || - (الكريات) اللاحيبية=Agranulocytes Nongranular Leucocytes وهي كريات الدم البيض الخالية من الحبيبات . || - « كلودياس » Claudius cells وهي بعض « كورتي » بالأذن الداخلية . || - « كوففر » Kupffer c. خلايا بلاعم بالجيوب الدموية بالكبد. || - لامة الكبيبة Juxtglomerular c. خلايا شبه ظهارية تحيط بالشرين المورد الكبيبي . || - « لانجرهانز » Langerhan's c. خلايا مفرزة للهرمونات يجزيرات « لانجرهانز » بالبنكرياس . || - لانجهان (بالشيمة) L. c. خلايا ظهارية تغطي الحمل المشيمي وينتهيها من الخارج الخلاء . || - « ليدج » الخلالية (بالخصية) Interstitial c. of Leydig خلايا شبه ظهارية بين قنيات الخصية ، تفرز هرمون التستوستيرون . || - محفظية Capsular c. = « توابع » = Satellite c. خلايا تحيط بالخلايا العصبية في العقد العصبية . || - مخاطية زلالية Muco-albuminous c. وهي بعض أسنخ بعض الغدد كالغدد اللعابية . || - المستحضرة Acidophil (e) c. وهي الخلايا التي تصطبغ حبيباتها بالصبغات الحمضية . || - نجمية Astrocytes (Spider c.) (وهي خلايا الضام العصبي الكبيرة الحجم) . || - (هنسن) Hensen's c. شكل من الخلايا في عضو « كورتي » بالأذن الداخلية . || (طن) الـ Hot c. الحارة . ويقال الكهوف الحارة Hot Caves هي الأماكن المخصصة لحفظ المواد المشعة في المعامل الحارة . || (مر) - بيض مشكلة النوى Leucocytes, polymorphonuclear كثرة - Leucocytosis . || قليلة الزوائد Oligodendroglia . || - « كيفر » Kupffer's cells . || - اللحمية العصبية Microglia . || - النجمية Astrocytes . || (بك) حوالّ الخلايا (م حال) Cytolysis . || (ك) انحلال - الحية Cytolysis حالة مرضية تصيب الخلية الحية فتتحلل وتفسد . || (ط) كثرة - المر - Erythrocytosis . || قلة - البيض Leucopenia . || (اح) خلوي Cellular . || الانقسام الـ C. Division . || حطام - Cell debris بقايا خلايا أو ميكروبات حطمتها الخلايا البلعية (الأكولة) الكبيرة المنتشرة في النسيج الضام للحيوان وأنسجة قليلة أخرى غيره . || عصير - C. sap . || علم الوراثة الـ Cyto genetics . || يطلق على علم الوراثة وما يتبعه من دراسات للخلاية . || (بك) الاعتداء الـ Cell nutrition . || (مر) ارتشاح - Cellular infiltration . || المصارة الخلوية

C. wall . || علم - = علم الخلايا = سيتولوجيا Cytology ويبحث في تركيب الخلية وخصائصها . || (ط) القيض أو جدار الخلية Cell wall . || غشاء الـ C., membrane . || ورم - الغلافية بالمبيض (thecoma) Theca-c. tumour of ovary « ورم ينشأ من تكاثر الخلايا الغلافية في سدى البيض » . || (اح) خلايا أنبوية = لهية Solenocytes = Flame cells خلايا بها تجريف يتمد الى احدى الأنبيبات الإخراجية وتوجد في المفلطحات والسهم وغيرها ، وتسمى أيضاً بالهية لأن لها أسواطاً تتحرك حركة خفاقة كلب الثناب . || - جرثومية = - منتشة Germ c. هي الخلايا التناسلية أو الأمشاج ، وقد تكون متساوية الحجم والشكل وقد لا تكون . || - غدية Gland c. خلايا لها نشاط غدي أي إفرازي . || - كأسية Goblet c. خلايا تشبه الكأس عموماً وتوجد وسط نسيج ظهاري (طلائني) ، وظيفتها إفراز سائل مخاطي كالذي في الأمعاء . || - حبيبة Granulocytes كريات الدم البيض التي توجد فيها حبيبات يتباين تقبلها للأصباغ في الخلايا المختلفة . || الـ المطوقة Choanocyte . || (بك) - بيض مشكلة النوى Polymorphonuclear leucocytes . || Cells, fixed . || - جواله Wandering c. . || (ط) - الإكثار أو التناسل Genital c. . || الـ الأفقية لـ « كامال » Horizontal c. of Cajal خلايا عصبية معينة بالشكبية . || - ألف «أ» - «ألفا» (Alpha c.) A-C. وتطلق على أنواع من الخلايا في الفص الأمامي للغدة النخامية ، كما تطلق أيضاً على نوع آخر من الخلايا في جزر « لانجرهانز » بالبنكرياس . || - باء «ب» (= بيتا) B-c. (= Beta c.) « الخلايا التي تفرز الانسولين في جزر « لانجرهانز » بالبنكرياس ، كما تطلق أيضاً على خلايا بالنخامية الأمامية تفرز الهرمونات الجنسية « المنبه للقتد » وهرمونات أخرى . || - « بانيت » Paneth c. « خلايا مستحضرة في قاع حفريات « ليركون » « بالأمعاء الدقيقة » . || الـ البلازمية Plasma c. نوع من خلايا النسيج لإضام ، ويكثر في الالتهاب المزمن . || - الخصاء Castration c. شكل من خلايا «ب» بالنخامية الأمامية ، تظهر بعد استئصال الخصيتين أو المبيضين . || - الجدارية Parietal c. = الحمضية Oxyntic c. « خلايا بالغدد المعدية لفرز حمض « الأيدروكلوريك » . || - دال «د» D-c. خلايا غصير حبيبية يجزيرات « لانجرهانز » بالبنكرياس وكذلك بالنخامية الأمامية . || - « دايتز » Deiter's c. خلايا بعضو « كورتي » بالأذن الداخلية . || - زلالية Albuminous c. = مصلية Seros c. « نوع من الخلايا المفرزة بالأسنخ الغدية » . || - ساحلية Littoral c. خلايا بلاعم تبطن الجيوب المغاوية والدومية . || الـ السفطية Basket c. « وهي بالغدد السنخية بين غشاء القاعدة والخلايا المفرزة ، كما تطلق أيضاً على خلايا عصبية بقشرة المخيخ » . || - السلامة Phalangeal c. خلايا تشبه السلاميات في عضو « كورتي » بالأذن

Free c. نوعان من الخلايا ببعض الأنسجة كالنسيج المغاوي والنقى . الأول مثبت بشبكة السدى ، والثاني طليق بعيون الشبكة قادر على الحركة . || - الجسم الأصفر الحبيبية Granulosa Lutein cells خلية الجسم الأصفر المكونة من الطبقة الحبيبية لحويصلة « جراف » بالمبيض . || - الغلافية Theca lutein c. (= Para lutein cell) خلية الجسم الأصفر المكونة من الطبقة الداخلية لغلاف حويصلة « جراف » . || - الحاجز Septal c. (of the lung) خلية مجوآجز الحويصلات الرئوية . || - حبيبية = نووية Granule c. (= Nuclear c.) هي الخلية العصبية بالطبقات الحبيبية في الشكبية وقشرة المخ والمخيخ . || الـ الحيوانية Animal c. وحدة بنیان الحيوان . || - دموية Haemocyte . || - « سرتولي » Sertoli c. نوع من الخلايا بين الخلايا المنوية بقنيات الخصية . || الـ الشهي (ج الخلايا الشباع) Mast cells وهي الخلايا المستعمدة بالنسيج الضام . || - شبكية Reticular cell خلية بالنسيج الضام الشبكي . || - شعبية Fat c. أحد أنواع النسيج الضام وتحتوي على كرية من الشحم تملأ الخلية تماماً . || الـ الشعرية (بالأذن الداخلية) Hair c. خلية عمادية بقعة العيبية والكيبس وعضو السمع « لكورتي » وتتميز بوجود صف من نتوءات شبه شعرية . || - « شفان » Schwann's c. . || - الـ الغمد العصبي (= Neurilemma c.) خلية تحيط بغمد الميالين في الألياف العصبية . || - متعددة القطب Multipolar c. وتطلق على الخلية العصبية التي لها أكثر من زائدين . || - المخروط (بالشكبية) Cone c. (of the retina) الخلية العصبية في الطبقة النووية الخارجية بشكبية العين ، وتتصل بالمخروط في طبقة الميدان والمخاريط . || - مكعبية Cuboidal c. إحدى أنواع الخلايا الطلائية وتكون مكعبة الشكل . || (ك) - كهربية جافة Dry c. خلية فيها الالكتروليت على شكل عجينة . || (مر) - اسطوانية Cylindrical c. . || - بطانية Endothelial c. . || ثابتة Fixed c. . || - جواله Wandering c. . || الـ الغلافية Theca c. وهي خلية الغلاف الداخلي لحويصلة « جراف » . || - الصفراء Theca lutein c. وهي الخلية الغلافية بعدما تمتلىء بالحضاب الأصفر وتشارك في تكوين الجسم الأصفر . || - قدحية Goblet c. . || الـ الكبيرة أحادية النواة Large mononuclear c. . || - المغاوية الصغيرة Small lymphocyte . || - متعولة = متدرجة Cell, transitional . || - ماردة = عرطلة Giant c. . || - مغلفة = غلفاء Encapsulated c. . || - مفرطحة Flat c. . || - مكعبة Cubical c. . || - نجمية Stellate or star shaped c. . || - النسيج الضام Connective tissue c. . || - هدية Ciliated c. . || - هدياء C., ciliated . || - ظهارية Epithelial c. . || - شبه ظهارية Epithelioid c. . || جدار الـ

لتعقيمها أو لابقاف الاختار مدة من الزمن ، بنية حفظها . || تخمير Levurage وضع الخمير في العصور ليختم أي ليصير خمراً . || خموري . || خمرة (F) Baccharis (L) Baccharide من Bacchus اليونانية أي الخمر ، إلماعاً إلى رائحة جذورها . جنس جنبة للتزيين من فصيلة المركبات . || مخمر = منبذ = دن (F) Cuve وعاء كبير خشبي أو مبنى يخمر فيه العنب . وهو اليوم غيره في القديم . والحب الدن الكبير جراب بالكسر . شق (ط) : تخمر (E) Zymosis . || مبحث الـ - zymology . || خميرة Enzyme . || - الجمعة = - البيرة Yeast . || حامل الـ - zymophore . || - الدم Steapsin = lipase . || - الشعير Malt . || - مرجمة Reductase . || مولد الـ - zymogen . || مخمر = مقياس الاختار zymometer . || مخمر = خميري zymotic . || امراض اختارية z. diseases .

جر (فر) : تخمر (مقابل) (F) fermenter to ferment (E) .

شي (ث) : خمري = دُردي اللون Lie - de - vin (F) . || خمار (للمرأة) ، قلوسة « عامية » (للرهبان) Capuchon .

مد : خميرة الشعير المتينش (مقابل) (E) Amylase . مص (اح) : الخمرة اللامضاة = enzyme Unorganized Ferment . || (ط) خميرة Yeast (E) (مستنبت من فطر الخميرة) (السكرارومييس) يستعمل في تخمير الخبز وتخمير الكحول . || (ك) - = متخمير Ferment هي العامل الذي يسبب عملية التخمر . || - البيرة Brewers yeast (تتولد خلال عملية صناعة الجمعة) . || (ك) تخمر = اختار Fermentation هو تحلل المواد العضوية بواسطة أنزيمات الكائنات الحية مثل تحلل السكر بواسطة الخميرة لتكوين الكحول وثاني أكسيد الكربون .

خمس

شي (ث) : 'خماسي الاعمدة (F) Pentastyle معبد إغريقي وجهه خمس الأعمدة . || - الأوراق quintefeilles . || خماسية التوجيهات - Cinq

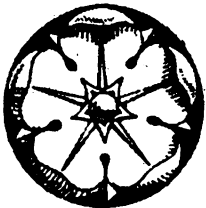

feuilles زينة تتألف من زهرة خماسية البتلات . || خمس = شطرنجي quinconce .

شم (زر): خماسية الأرساغ Pentamères رتيبة حشرات من رتبة نصفية الجناح في كل رسغ من أرساغها خمسة أجزاء . || خماسيات الأجزاء pentatomidés فصيلة بق البساتين من رتبة نصفية الجناح فيها بقة الكرب « الملقوف » والبقة الخضراء الخ .

رفعت سدادتها لكثرة الحامض الكرونيك فيها . || - القراصيا = كرش Kirsch الثانية معربة . شراب مسكر يصنع بتقطير عصير الكرز الخمر . || مقياس كحول الـ = مخار Vinoscope جهاز يبين درجة الكحول في الخمر . || تخمير = نبذ = تنبيذ Cuvage ou cuvaion جعل عصير العنب يختم في الدنان أو المنايد . || خميرة = خمير Levain عينة مخمرة نضاف إلى العجين فيختم . || - = خمرة Ferment الحماض كائنات مجهرية متعضية قادرة على تحويل المواد العضوية . منها خمائر الكحول Levures تحول السوائل السكرية إلى سائل كحولية . ومنها الخمائر الآتية ، وخمائر الترتجة . وثم خمائر كيميائية تسمى Diastases . || - الخل F. acétique تحول الكحول إلى حامض خليك . || - اللبن F. lactique تحول سكر اللبن إلى حامض لبنيك . || خمائر النوشادر F. ammoniacaux تحول البولة إلى كربونات النوشادر ، والآزوت العضوي إلى آزوت نوشادري . || خميرة = خمرة = خمير (F) Levure (L) (saccharomyces) فطر التخمر . وهذه الخمائر فطور مجهرية لا هوائية مكونة من خلية بيضية أو كروية . وهي تحول السوائل السكرية إلى سائل كحولية . || - أهليلجية L. elliptique (s. ellipsoideus) من خمائر الخمر . || - بستور L. de pasteur (s. pastorianus) . || - التفاح L. de cidre (s. mali) . || - الجمعة أو البيرة L. de bière (s. cerevisiae) . || - مزدوجة الرأس L. apiculée (s. apiculatus) من خمائر الخمر . || خمائر لبنية (F) Lactiques خمائر في الحليب تحول اللبوز أي سكر اللبن إلى حامض لبنيك ، كما أنها تخمر الجبنين . ويمدون هذه الخمائر في جملة البكتريات . وهي تغزو اللبن الذي لا يفل ولا يعمق فتعمل عملها فيه . || خميرة آدمية = ميكودرمة (L) Mycoderma (F) Mycoderme من اليونانية Mykès أي الفطر ، و Derma أي الجلد أو الأدمة على وجه التخصص . والترجمة أدمة فطرية ، يراد بذلك أن هذه الخمائر تتكاثر على سطح السوائل الخميرة وسطح العصارات السكرية فتحللها ، أي أنها هوائية تعمل معظم عملها في الهواء ، خلافاً للخمائر الكحولية فهي لا هوائية تعمل عملها في باطن العصارات السكرية لا على وجهها . || - الخل الأدمية (L) (M. du vinaigre (F) (m. aceti) . || - الخمر الأدمية (M. du vin (m. vini) . || - التأكد (F) Oxydase . || - الدن Pied-de-cuve خميرة تها من عنب منتخب يسحق ويضاف إلى عصير الدن تسهلاً لإدخاله . || - الردة Hydrogénase ou réductase خميرة في اللبن ولا سيما في القشدة تحولها بسلبها الأكسجين . || إختار Fermentation تحول المواد العضوية بتأثير الخمائر المذكورة في المادة السابقة واضرابها . وعلى هذا يوجد إختار خلي ونوشادري ولبني وزيدي وكحولي وإختار الترتجة . || إيقاف الـ - Mutage إضافة مادة مضادة للتعفن ، على العصارة ،

C. sap . || (تا) التخلي عن السفينة Délaissement du navire (F) هو نظام بحري ، يميز لملك السفينة ، المؤمن عليها ، التي أصيبت بأضرار جسيمة ، نقل ملكية السفينة ، أو الباقي منها ، للمؤمن من أجل الحصول على مبلغ التأمين . || « مؤ » - عن منصب الرياسة To give up, to renounce, the office of chairman (E) Renoncer au mandat présidentiel (F) Délaissement (ق) تخلية المقار المرهون hypothécaire (F) .

خاوروبس (L) Chlorops

شم (زر) : معنى الاسم العلمي خضراء العين . جنس ذباب أصفر من ذوات الجناحين . || - عقدي الأرجل C. tæniopus .

خليلوس = سلولوز (F) Cellulose

شم (زر): الأولى من اليونانية والثانية من الفرنسية . مركب ثلاثي هو القسم الصلب الخشبي في النباتات .

خمج

شق (ط) : خمج الدم Sapræmia (E) تعفن الدم .

خمد

شق (ط) : خمود عقلي (مقابل) Mental dejections (E) .

مص (طن) : حالة الخمود Ground state يطلق على حالة التشابهات النووية حين تكون التويدية في أوطاً منسوب طاقتها . || (ه) مستوى - Null plane هو المحل الهندسي لخطوط الخمود وهو عبارة عن مستو عمودي على محور الأزواج ومار بالنقطة أ ويسمى مستوى الخمود للنقطة أ . || نقطة - N. point نقطة الخمود بالنسبة إلى مستوى الخمود هي النقطة أسالفة الذكر .

شم (رج) : خمود صيفي Aestivation (E) Estivation (F) فقد النشاط في الصيف أو في فصل حار ، أو في انحباس المطر مدة طويلة .

خمر

شم (زر) : خمر . نبيذ . راح . مدام . عقار Vin (F) شراب كحولي يحصل من اختار عصير العنب . || - حلوة V. doux . || - الزبيب V. de paille . || - شمبانية V. de champagne أشهر الخمر وهي أشكال . || - فوارة أو مرغية V. mousseux . || - التخميرة = - النبيذة Cuvée مقدار الخمر الذي يصنع في الخمر في كل تخميرة . يقال مثلاً : هذه الخواوي فيها خمر تخميرة واحدة . || بارومتر الـ = مقياس - Enobaromètre مقياس كثافة خاص تقاس به الخلاصة اليابسة في الخمر . || خمت - Casse مرض يصيب الخمر فيبذلونها . || صناعة - = نباذة Vinification أعمال صنع الخمر وحفظها وتجويدها . || مقياس لون - Vino - colorimètre مقياس يبين مبلغ تلون الخمر . || علم - Enologie دراسة كل ما يتعلق بالخمر كصنعها وتحليلها وحفظها وامراضها وتخمرها ما تنش به . || - فوارة «vin» Mousseux كل خمر في قنينة تفور اذا

Langue de Main gauche . || - مثلكث . ||
bœuf . || - مضع . || Stylet . || - مغري
Alfange .

شق (ط): جنجر القص «عظم» (مقابل) Gladiolus
(F) . || خنجري Xiphoid . || التهاب النائي
Xiphisternum - قص . || Xiphoiditis .
غضروف خنجري .

Chondrilla juncea (L) (Chond- خندريلي
rille) (F) .

شم (زر): المفردات . بقل بري محول من الفصيلة
المركية قريب من اليمضيد والمرار والهندبا .

خندق

شم (رج): خندق (F) Tranchée (E) Soil pit

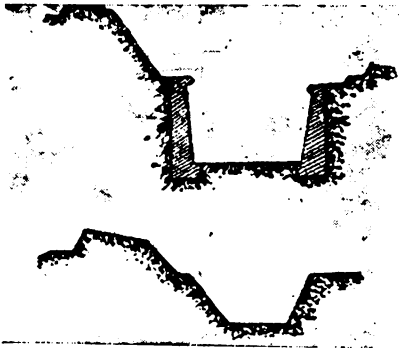

حفرة او بئر تحفر لفحص الجانية أي المقطع الجاني
للتربة ، على سطح أو على جملة سطوح شاقولية .
شمي (ث): خندق (F) Fossé . || - Douve بلاء
للدفاع عن الحصن .

خنزور

شم (زر): خنزير الارض . Cochon de terre .



Oryctérope (F) (Orycteropus) الاسم العلمي
من اليونانية بمعنى الحفار . حيوان من فصيلة
الحفارات ورتبة الدرد . || - أهلي C. domesti-
que (Sus domesticus) حيوان دجون من الفصيلة
الخنزيرية ورتبة مزدوجات الأصابع الجسنيات . وفي
هذا النوع سلالات من الخنازير الدواجن . || - البحر



Marsouin (Phocæna) جنس لبونات من رتبة
الحيتان والفصيلة الدلفينية . || خنزيرة (F) Truie
أنثى الخنزير . || خنزيريات Suidés فصيلة الخنازير
من رتبة مزدوجات الأصابع الجسنيات أي صفيقات
الجلود . || خنازيرية (F) Scrofulaire (Scrofula-
ria) (L) جنس اعشاب من الفصيلة الخنازيرية . || -

- احمر الثمر (S. racemosa) S. à fruit rouge
|| - أزغب (S. pubescens) S. pubescent .
|| - أسود = كبير = خابور (S. nigra) S. noir
المفردات . والخابور ايضاً نهر مشهور . || - صغير
S. yèble (S. ebulus) وهو مبذول في الشام كالخابور
أي الخمان الكبير . || خمانية = أقطية (L) actæa
(F) Actée اسم الجنس العلمي من (Akté) اليونانية
الدالة على الخمان أي (Sureau) وقد بدلوا معناها
وسموا بها هذا النبات . أما أقطي في المفردات فهي
من اليونانية Akté نفسها ، وهي أي أقطي تدل
على الخمان أي (Sureau) ، لا على هذا النبات لذلك
سميته خمانية وأقطية ، ولم أسمه باسم أقطي . جنس
نباتات للترتين من فصيلة الخوذانيات أي الشقاريات .
|| خانيات = بلسانيات (F) Caprifoliacées
فصيلة نباتية من ذوات الفلتين وحيادات التويجيات
تشمل البلسان أي الخمان وسلطان الجبل وشجرة
الرباط الخ .

خنث

شم (زر): خنثي (F) Hermaphrodite =
الزهرة التي تحوي أعضاء التذكير وأعضاء التأنيث
جميعاً أي الأسدية والمدقة . والخنثي ايضاً الحيوان
الذي له عضو تناسل ذكري وعضو تناسل أنثوي
جميعاً ، والازهار الخنثاء كثيرة ، أما في الحيوان
فالخنثاء نادرة الا في الحيوانات الدنيا كبيض الرخويات
والديدان « حازون ، وعلق » .

شق (ط): خنثة مؤنثة كاذبة (E) Androgyna .
شمي (ث): خنثي (مقابل) (F) Androgyne .
مص (أح): خنثي (E) Hermaphrodite
في النباتات المزهرة : هي الزهرة التي تحمل أعضاء
الذكورة والأنوثة . ٢ - في الحيوان : فرد تتكون
فيه أمشاج الذكر وأمشاج الأنثى كما في الدردة
الكبدية وقد تظهر خنثاء اتفاقاً في الحيوانات وحيدة
الجنس . || - مبكرة الذكورة Protandrous h .
تظهر فيها الخصية أولاً ، يتلوها المبايض كما في الهندر .
|| (ط) خنثة Hermaphroditism الحالة
التي عليها الخنثي . || - الصادقة True h . || -
الكاذبة Pseudohermaphroditism أن يكون
الشخص في حقيقته من أحد الجنسين وفيه صفات
جنسية ظاهرة من الجنس الآخر . || صادق -
True hermaphrodite إنسان له خصية ومبيض أو
جزء منها . || كاذب - Pseudohermaphrodite
إنسان أعضاء تناسله الخارجية عكس أعضائه
التناسلية الداخلية وهو على نوعين ، ذكر وله
خصيتان وأنثى لها مبيضان .

خنجر

شمي (ث): خنجر (مقابل) (F) Kandjar . || -
بأذنين (شرقي الاصل) (F) Levantine . || - كبير

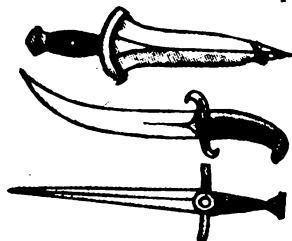

جر (فر): خميس (F) (E) pantagone .

مص (فن): ذو الخمس = البعد بالخمس
Perfect 5th (E) . || (ك) خماسي التكافؤ - Quinta
valent صفة للمعصر الذي تكافؤه يساوي خمسة .
|| (هـ) خمس Pentagon شكل عدد أضلاعه
خمس . || (ج) خمسين Khamsin رياح حارة
جافة ترابية يكثر هبوبها في أشهر الربيع ، وهي
رياح رملية مصرية .

خمش

جر (فر): خمش = خدش (مقابل) (F) griffer
Serath (E) .

خمص

شم (زر): خميص (F) Levretté ضمائر البطن
كالسوقي من الكلاب .

شق (ط): انخماص = وهط (E) Collapse . ||
- الرئة (C. of the Lung) . || اخصي plantar
|| قوص - p. arch .

مص (أح): اخصي المشية (E) Plantigrade
وتطلق على الحيوانات التي تنمي على بطن القدم
كالإنسان والذئب .

خمل

شق (ط): خمول = ارتخاء (مقابل) (F) Enerwation
(E) . || - = همود Apathy .

شمي (ث): خملة (F) Camelot نسيج يصنع من
وبر الجمل .

شم (زر): خملية (L) (Tagetes) (F) Tagète
من الخمل أي الذي له خمل . جنس زهر من فصيلة
المركيبات الأنبوبية الزهر . || - بقعاء T. tachée
(T. signata) . || - لامة T. luisante
(T. lucida) . || - منتصبه = وردة الهند T. dres-
sée ou Rose d'inde (T. erecta) . || -
وردة الشتاء = قرنفل الهند (T. œillet d'I.
patula) ورد شاشات في دمشق وهو فيها مبذول .
مص (مر): الخمل المشيمي (مقابل) (E) Chorionic
villi .

خمن

شم (زر): خان = بلسان (F) Sureau



(L) (ucus) المفردات . وهو اللسان والبلسان في
اصطلاح أيامنا هذه في مصر و شام . ولكن اللسان
في المعجمات والمفردات تدل على Commiphora
opobalsamum لا على هذا النبات . وكلمة اقطي
في المفردات مرادفة لكلمة خان اي تدل على
النبات الذي نتكلم عليه . جنس جنبيات
وجنبيات طيبة وتزيينية من الفصيلة الخمانية . ||

مص (مر) : الخنزين (مقابل) (E) Nasal tone .
شق (ط) : خنان = يصاب بالخنان (مقابل) (E) Snuffles (E).

خوخ

مد : خوخ (مقابل) (F) Pêcher .

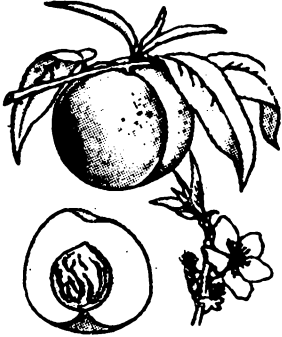

خوذ

شي (ث) : خُوذة (F) Casque لباس الرأس للجندى



في الحزب . || Barbute . || Bicoquet - ||
B. à bec مصفحة - || Bacinet بيضة - ||
de passereau .

شم (زر) : خوذية (F) Galeo- Jaleopside .



(L) (psis من اليونانية بهذا المعنى . وسماها
الدكتور أحمد عيسى رأس الهر وجلج وجلج ولم
أجدها . جنس نباتات طيبة من الشفويات . || -
Casside (Cassida) جنس حشرات من مفدمات
الأجنحة وفصيلة النضارية . || - خضراء
C. verte (C. viridis) تركب الكنكر أي
الخرشوف . || - قائمة C. nébuleuse (C. neb-
ulosa تركب ورق الشوندر أي البنجر في مصر .

خور

مص (جي) : الخور (Spanish) Arroyo المنخفض
من الأرض بين النشرين واللفظ الافرنجي اصطلاح أسباني
يقابل كلمة خور العربية . || الخوران (E) Periproct
المنطقة المحصورة داخل الحلقة البصرية التناسلية في
السطح القمي من درقة القنفذانيات وهي تغطي بغشاء
جلدي مقوى من سطحه الخارجي بعدد من الألواح
الجيرية الصغيرة ويتوسطها الاست . || (اح)
خور يوني Chorionic .

خورس = كورس (F) Chœur

شي (ث) : «معربة» جوقة المنشدن في الكنيسة .

خوريزامة (L) (Chorizema) (F) Chorizème

شم (زر) : معنى الاسم العلمي منشقة السنقات لأن

وأمریکة . || - الكرم (Anomala) (Anomale)
vitis حشرة من مفدمات الأجنحة . || - الكثرى
Anthonome du poirier (Anthonomus pyri)
|| - النفل (F) Hylaste du trèfle حشرة
من فصيلة القتعات ورقبة مفدمات الأجنحة . || -
الورق (L) (Galeruca) (F) Galéruque جنس
حشرات من مفدمات الأجنحة والفصيلة النضارية
تفتك بورق الشجر ولا سبأ شجر الحراج كاللوبوقيصا
وجار الماء والصفصاف وغيرها . || خنفس القثاء
Epilachna chrysolina (L) حشرة مضرة
بالقثاء من مفدمات الأجنحة وفصيلة الدعاسيق . ||
لقط خنافس التفاح (F) Anthonomage .

خنق

شم (رج) : خنق (E) (F) Strangulation شد
عصاب معدنية أو غير معدنية على ساق شجرة حية
بغية الحث على الأزهار وعلى إنتاج البذور . ||
Étouffage (F) خنق خادرات دود
القر في الصلجة بحرارة رطبة أو يابسة . || إختناق
في الحيوان = بثق = رصح Asphyxie في النبات
وهو ببطء التنفس أو امتناعه . وسببه في النبات
ازدياد الماء في القراب .

شق (ط) : خنق = (مقابل) (E) Suffocation .
|| إختناق Asphyxia . || - = خنق = غصص
Choking . || - الغلقة Paraphimosis . ||
- القرص (التهاب حلة الشبكية) Choked disc .
|| خائق الذئب Aconite = monkshood .
|| خنق الصدر A. Pectoris . || -
فقد الكريات البيض - Agranulocy-
tic A. || خنق فسان Vincent's A. || -
لودفيغ Ludovici = Ludwig's A. || مختنق
Strangulated . || مخنقة آلة Ecraseur آلة
استئصال الأورام .

مع (لجم) : الخناق (مقابل) (E) Choke .
مص (ط) : الخنق بالمرفق (E) Mugging
|| - باليد Manual Strangulation =
Throttlng « وهو إعاقة النفس بالضغط باليد
على الرقبة » . = (جغ) خانق Canyon مجرى
يضيق فيه النهر لمسافة طويلة بين جوانب عالية . ||
(كم) - الترددات العالية High frequency
choke = - - اللاسلكية radio-f. c. = . ||

(ط) خنق Croup عدوى بجنجرة الأطفال
يبيها عسر تنفسي صرصري وسعال أجش ويتكون
في بعضها غشاء كاذب . || - الغشائي C. memb-
ranous . || التهاب في الخنجر مصحوب بافراز
ليفني إما أن يكون نوعياً (دفتريا) أو نزلياً .
|| (مر) إختناق Suffocation . || -
الأزرق Asphyxia livida وفيه يتلون الجسم بهذا
اللون . || - الشاحب A. pallida وفيه يذهب
اللون السوي للجسم . || - بالميثان Methane
Asphyxiation والميثان غاز المستنقعات ، رمزه
الكيميائي (ك يد) . || - الحصى الحاد
Strangulation of testis, acute .



عقدا S. noueuse. Herbe aux (F) .
خنزيريات Scrofulariacées فصيلة نباتية من فوات
الفلقتين تشتمل على عشبة البواسير وزهرة القمع
وعرف الديك وأنف العجل وزهرة الحواشي الخ .



شي (ث) : خنزيرة (F) Chèvre مرفعة .
خنص

شم (زر) : خنص برّي (F) Marcassin .
ولد الخنزير البري .

خنفس

شم (زر) : خنفساء بيرية (F) Cicindèle
(L) indela عن معجم الحيوان . قلت نموها
بالبيرية لقوة التمزيق في تأشيرها . جنس حشرات



من فصيلة الخنافس البيرية . || - الحقول البيرية
C. champêtre (C. campestris) . || -
التفاح Anthonomie du pommier (Anthono-
mus pomorum) حشرة مضرة من رتبة مفدمات
الأجنحة وفصيلة السوسيات . || - الجزر Molytus
(L) coronatus حشرة من مفدمات الأجنحة
وفصيلة السوسيات . || - الحمراء Raphidopalpa
foveicollis حشرة من رتبة مفدمات الأجنحة
وفصيلة النضاريات ، وهي تضر بالقثانيات . || -
الذيق Tribolium ferrugineum من مفدمات
الأجنحة وفصيلة الظلاميات تضر بالذيق والنخالة .
|| - الصفصاف Phylloctete de l'osier (F)
(L) (Phylloctete vulgatissima) حشرة من
مفدمات الأجنحة تضر بالصفصاف . || - الفصفصة
Négril de la luzerne (Colaspidea atra)
حشرة مفدمة الأجنحة من الفصيلة النضارية تركب
الفصفصة . || - كاتبة Eumolpe. Écri-
(L) (Eumolpus vitis) (F) vain Gribouri
حشرة من الفصيلة النضارية تضر بالكرم في اوربة

خنق

والخير الأسمى أو الخير المحض أو الخير المطلق أو الخير الأول هو الله غاية الغايات . || (ح) خيار البحر Sea Cucumber (E) . || (ق) ال - خيار وإن ساء Qui mavult vult, qui préfère veut (F) . || تخير الأخطاء (F) Selection des risques . || (فل) اختيار (F) Arbitre (Libre -) . || Free will (E) مذهب من يرى أن للمرء حرية فيما يريد أو يفعل ، وقدرة واستطاعة عليه . || (مؤ) اختيار الموظفين . - العقود Recruitment of Staff - Contracts (E) Recrutement du Personnel - Contrats . || - - مؤقنين To recruit temporary s. (E) Recruter du p. temporaire (F) . || - - لمدة انعقاد المؤتمر To r. s. for the duration of the conference (E) r. du p. pour la durée de la conférence (F) . || (ق) المختار موطنه للوفاء Domiciliataire (F) . || خيارات الحائز Options du tiers détenteur كوش (فل) خير: (F) bien (E) Good (E) (١) و كل فن وكل فحص عقلي وكل فعل وكل اختيار مروى فهو يرمي الى خير ما ، لذلك رسم الخير بفتح أنه ما اليه يقصد الكل ، (٢) الخير بالجمة هو ما يتشوقه كل شيء ويتم به وجوده ... وقد يقال أيضاً خير لما كان نافعا ومفيداً لكالات الأشياء . (٣) والخيرات منها ما هي شريفة ، ومنها ما هي ممدوحة ، ومنها ما هي بالقوة كذلك ، وما هي نافعة فيها . « فالشريفة منها هي التي شرفها من ذاتها وتجعل من اقتناها شريفاً ، وهي الحكمة والعقل والممدوحة منها مثل الفضائل والأفعال الجميلة الإرادية . » والتي هي بالقوة مثل التهيؤ والاستعداد لتبيل الأشياء التي تقدمت . « والنافعة هي جميع الأشياء التي تطلب لا لذاتها ، بل ليتوصل بها الى الخيرات . » والخيرات منها ما هو مؤثر لأجل ذاته ، ومنها ما هو مؤثر لأجل غيره ، ومنها ما هو مؤثر للأمرين جميعاً ، ومنها ما هو خارج عنها . « (٤) عند كانط ينقسم الخير الى طبيعي محسوس وخالقي معقول . والخير الخلقى هو الخير الأعظم ، وهو يتخلو من الأزام بعكس الواجب . (٥) خير محض bien pur « ليس الخير المحض إلا لواجب الوجود بذاته . » || - أعظم Highest good (E) summum bonum (L) Bien (sou- (F) - (١) verain -) في الفلسفة اليونانية : الخير بالذات . وهو يطلق على ما عدها بالمائة . (٢) عند أرسطو : الغاية القصوى التي لها قيمتها بذاتها وتتوجه اليها الأفعال جميعاً . (٣) عند كانط : المركب من الفضيلة من جهة والسعادة بنسبة الفضيلة من جهة أخرى . ومعنى هذا أن النسبة بين الحدين تركيبية وليست تحليلية كما تذهب الى ذلك الرواقية والأبيقورية . || اختيار (F) choix (E) Election (E) (١) طلب . « وطلاب اللذة هو الشهوة وطالب الغلبة هو الغضب وطلاب الخير المظنون هو الظن وطلاب الخير الحقيقي المحض هو العقل ويسمى هذا الطاب اختياراً . » (٢) نزوع عن روية ونطق ، وهو في الإنسان خاصة . || تخيرية Eclecticism = E.me

سسكريتي . وهي تطلق على نبات طبي من الفصيلة الزنجبيلية من جنس (L) Alpinia . ومن هذا الجنس نوعان: الخولنجان الصغير (A. officinarum) والخولنجان الكبير (A. galanga) .

خوم

شي (ث) : خام (F) Brut ما لم تتناوله يد الصناعة من معدن وحجر . || - Écru يقال حرير خام أو معدن خام أي لم يعالج بمد . مع (سر) : الغام البارافيني (مقابل) Paraffinic (E) Base crude . || - الزفتي Asphaltic b. c. || - المزجي Mixed b. c. || - النفثيني Naphthenic b. c.

مص (حض) : الخام (E) Raw Material المادة الأولية التي لم تجر عليها عمليات التشغيل ، أي انها المادة الأولية قبل ان تعالج . (والخام ما لم يعالج) . || (ك) Ore - كل ما وجد من معدنيات في الأرض على حالته الطبيعية يحتمل الانتفاع به بمد تغيره صناعياً .

خون

مص (حض) : خون = مائدة = سفرة : منضدة



يوضع عليها الطعام ، ويجلس حولها الآكلون (F) Table (E) Dinner table . || (اج) خيانة Treason (E)

شي (ث) : خان = رباط (مقابل) (F) Caravansérail . || خان Khan .

خوا

مص (جي) : تخوية (E) Deflation تخفيض سطح الأرض باكتساح الأجزاء الجافة المتفككة غير المتماكة من التربة ونقلها من مكان الى مكان آخر بفعل الريح . شق (ط) : خواء = عيباء الجوع (مقابل) Inanition (E) .

خير

مص (فل) : خير (E) Good (F) Bien ضد الشر ، ويراد به عامة كل ما يبعث على الرضا والاستحسان لكاله في نوعه أو للامته أو لفائدته أو لاتفاقه مع الأوامر الإلهية . والخير والشر من المايير الكبرى للقيم الأخلاقية ، وينصب الخير على القيمة الذاتية للشيء أو العمل دون أن يلحظ فيه ما يلحظ في الواجب من فكرة الإزام والقصد . || - أسمى - مطلق (B) B. souverain (E) Summum bonum (F) absolu (أ) قمة الخيرات والغاية العليا للأخلاق ، اختلف الأخلاقيون في تحديده ، فرده مثلاً ، أبيقور واستوارت ميل الى اللذة والمنفعة ، والرواقيون الى ما وافق الطبيعة . وأرسطو ، ولينتز الى ما يمله العقل . وفضل كانط تعبير الخير المطلق ليسوي بينه وبين الواجب المطلق (ب)

سنتها تنقسم قسمين متفرقين . جنس جنبية للترتين من الفصيلة القرنية . || - قلبية C. en cœur (C. cordatum) .

خوص

مص (ن) : خوص : ورق النخيل اذا يبس . || (مر) الخوص (Microphthalmus (congenital) صغر المقلة خلقة .

خوض

شم (زر) : تخاضة (F) Gué مكان قليل العمق في النهر يمكن اجتيازه بلا عوم ولا قارب . || تخيض = مخحوض Babeurre ou Lait écrémé اللبن الذي يبقى بمد فرز قشده بالفِرزات أو بعد فرز زبده بالمخاض .

مص (جغ) : الخاضة (E) Ford الجزء الضحل من مجرى النهر أو أي سطح مائي يمكن عبوره بالقدم . || (حض)

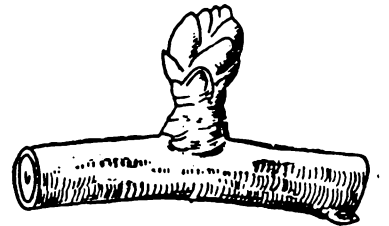

غصن دقيق جد قصير « سنتيمتر واحد الى ثلاثة سنتيمترات ، يظهر عمودياً على فروع التفاح والكثري ويتحول الى برعم غمري .

خوف

كروش (فل) : خوف مرضي (E) Phobie Phobia (F) خوف لا يبرره الواقع مثل الخوف من بعض الحيوان Zoophobie أو من الأماكن الضيقة claustrophobie أو من المرض pathophobie أو من الشوارع والأماكن الواسعة agoraphobie أو من الماء hydrophobie .

شق (ط) : خوف الأماكن المقلقة (مقابل) - Clau- strophobia (E) . || - الجرب Acarophobia . || - الرعد والبرق Astraphobia . || - الزواج Syphilophobia . || - العلو ophobia . || - عام Panophobia . || = خوف الأماكن الشاهقة Acrophobia . || = الغشاء Agoraphobia . || = الماء Hydrophobia . || = من الرجال = كره الرجال Androphobia .

خول

شق (ط) : خال = شامة (أمراض الجلد) = رمح = جنين كاذب (توليد) (مقابل) (E) Mole .

خولنجان Galanga

شم (زر) : العربية من الفارسية ، والاصل



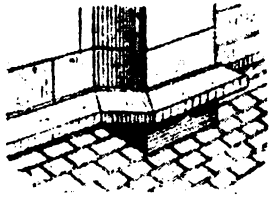

(F) plumb line (E).

مد : خيط (مقابل) (F) Lacel (arabesque) .

خيف

مص (مر) : الخَيْف = اختلاف لون القُرْحِيَّة : Heterochromia iridis وهو اختلاف لون القرحة في إحدى العينين أو في كليهما .

خيل

مص(فن): الخيال (F) (E) Silhouette رسم يظهر منظر شخص أو غيره بلون قطعي لا فرق فيه بين ظل أو نور أو لون : (اح) الخيليات Equidae شم (زر) : خيل = خيلية Caballins.che (F) vaux جماعة الخيل . = العربات = الجر Carrossiers . علم علم الخيل ومعرفتها ، كتخليتها وتشريحها . = والماشية Bétail يكتبون اليوم بقولهم ماشية أو ذمام ، على حين أنها في كتب اللغة لا تشملان الخيل خلافاً للكلمة الفرنسية . = مسابقات = مباريات - Concours hipiques يقيمها الجيش وجمييات الخيل لأغراض شتى كتشجيع خيل السباق والقفز وجر العربات الخ . = مسعاة - Pelle-à- cheval . Ravale قضابية : آلة زراعية يجرها فرسان ويسوى بها التراب . = خيليات Équidés فصيلة الخيل من رتبة مفردات الأصابع ، لها أصبع واحدة ، منها الفرس والحمار والعتابي والأخدرى والفرأ . = خيلانيات Siréniens رتبة الخيلان منها الأظوم وخروف البحر . وهي حيوانات من الثدييات تعيش في الماء كالخيتان ، وليس لجودها شعر .

مد : تخيل (مقابل) Fiction . = خيالة (شخص) Figure (personnage) . = وخيال = صورة = شبح Silhouette .

جر (فر): تخيلي (F) Imaginaire (E) Imaginary (F) مع (تب) : لكم خيالي (مقابل) Shadow Boxing (E).

شي (ث) : تخيل (F) Fantaisie هوى النفس يقال هذه صورة اتبع فيها المصور هواه . = خيال الظل = دمية ، = عروسة ، Fantoche .

شق (ظ) : تخيل (مقابل) Illusio (E) . = خيال = صورة Image . = وهم = ضلال = هذيان نفسي = غرور Delusion .

كوش (فل) : خيال (F) (E) Imagination فانه يبرىء الصورة المنزوعة عن المادة بحيث لا يحتاج في وجودها فيه الى وجود مادة ... إلا أنها لا تكون مجردة عن اللواحق المادية ... لأن الصورة في الخيال هي على حسب الصور المحسوسة . = تخيلة أو - I. (١) = هي القوة التي تتصرف في الصور المحسوسة والمعاني الجزئية المنزعة منها وتصرفها فيها بالتركيب تارة والتفصيل أخرى مثل إنسان

تأثيرية Effect threads « خيوط توضع بين خيوط السداة أو اللحمة وتختلف عنها لونها لتكسب النسيج في النهاية شكلاً معيناً . » (ط) التخييط Mitosis . = اللاتماثل M.,asymmetrical . = المشيجي M.,Gametogenetic . = العرووي M.,Hete- rotype . = الأقطابي M.,Multipolar . = الخلايا الجسمية M.,Somatic . = التماثل M.,Symmetrical . (اح) الخيطي Thread-like . = كيس = كيس الخيط Nematocyst ما تكونه مولدة الخيط . وهو عبارة عن كيس به خيط ملفوف حول نفسه ، وعند الانفعال ينطلق الخيط الى الخارج بقوة ويستقيم بسرعة عندما يقذفه الكيس بفعل انعكاسي نتيجة لمس مولدة الخيط بفعل فريسة أو عدو وما أشبه ذلك ، ليخترق جسم العدو أو الفريسة أو يلتصق أو يلتف عليه ، فوظيفته دفاعية هجومية . = (جي) فرد - Nematotheca فرد أنبوبي الشكل دقيق جداً تنتشر جماعته فوق الأفراد الأصلية ويبدو أن الأفراد الخيطية كانت تؤوي أفراداً بها خلايا لاسمة للوظائف الدفاعية في المستعمرة . = (اح) - عضلية Myonemes خيوط تقع في إكتوبلازم بعض الحيوانات الأولية ، تنقبض وتنسبط فتسبب حركة الجسم . = فطرية مترجحة (منشئية) Flexuous hyphae وهي خيوط ينتجها الفزل الفطري كقطرة صدى التمعح في بعض أطوار حياتها . = (مر) - العصب البصري المعتمة Opaque nerve fibres هي خيوط عصبية لم تتجرد من أغمادها النخاعية عند مرورها من الصفيحة الغربالية ، ويحدث هذا خلقة . = (اح) الخيطيات Nematoda شعبة من الديدان الخيطية الشكل مثل الأسكارس والانتكستوما ودودة القمع الثعبانية وهي ثلاثية الطبقات لاسيلومية ، وتعيش حرة في البحر والماء العذب والتربة أو متطفلة على الحيوانات أو النبات . = (ط) خياطة البطانية Blanket suture .

شم (زر): خيط=خيط المثبر=حامل المثبر Filet (F) جزء خيطي من سداة الزهرة يحمل المثبر Anthère . = خيطيات = أسطوانيات Némathelmin- thes شعبة الديدان الخيطيات ، سماها مجمع مصر الأسطوانيات « ج ٥ ص ٣٢ » . = سلكتيات Nématodes رتبة الديدان السلكتية من شعبة الديدان الخيطيات. وهي تشمل الضفدع والهداب وغيرها . وقد سمي مجمع مصر هذه الرتبة الخيطيات « ج ٥ ص ٣٢ » . = القرون Némocères رتبة حشرات من رتبة ذوات الجناحين .

شق (ط) : خيط = ليف (مقابل) Filament (E) . = دودة خيطية Filaria . = خيطي الشكل Filiform .

شي (ث) : خيط = سلك « للمعدن » (مقابل) Fil (F) . = خيوط = سلك = شبكة = زخرف شبكي Filet . = خيطي الشكل Filiforme . جر (فر) : خيط الرصاص = مطار fil à plomb

(F) (١) يقال هذا الاصطلاح على مدرسة الاسكندرية . (٢) أطلقه فيكتور كوزان على مذهب وهو يرمي الى استخلاص ما في كل مذهب من وجه حق إذ ليس كل مذهب حقاً بالاطلاق ولا باطلاً بالاطلاق . (٣) يجب التمييز بين التخيرية والتلفيقية syncrétisme التي تهدف الى الجمع بين المذاهب المتعارضة بلا روح نقدية بينما التخيرية تستند الى ضرورة النقد لاسقاط العناصر الباطلة في كل مذهب .

شم (زر) : خيار (L) Cucumis تعميماً . جنس



الخيار. والقثاء والبطيخ الأصفر وغيرها . = - قثد (L) (F) Concombre (cucumis sativus) نبات سنوي عشبي مشهور من الفصيلة القرعية يزرع لثماره . = شبر = خرنوب هندي Canéficier (c. fistula) والفردات . والأولى معربة قديماً من الفارسية . نوع يستعمل لب نماره الأسهال . = الخليل Cornichon (F) ضرب من الخيار يتخذ غللاً . = مختار = عمدة Maire الأولى في الشام والثانية في مصر . ج مختارون وعمد . ويجمع الشاميون مختار على مختاير .

مع(تب): اختيار الساحة = الملعب (مقابل) Choix de terrain (F) .

شي (ث) : مختار (من الشعر أو النثر) = نخبة أزهار (مقابل) Anthologie (F) .

جر (فر) : إختياري (مقابل) Arbitraire (F) arbitrary (E) .

خيش

مع (تب) : الخيش = قماش قلع مركب Canevas (F) .

شي (ث) : خيش = كنفص = جنفص Canevas خيط

مص (جي) : الخيط (E) Nema جسم دقيق خيطي الشكل متفرع من أحد جوانب الإبرة في المستعمرات الخيطية ويمتد الى اعلى أي في ناحية طرف الإبرة المذنب وأحياناً يكون طويلاً وتلتصق على طول الفروع الحاملة للأفراد في حالة المستعمرات ذات الفروع القائمة . = (اح) - فطري Hypha أحد مكونات الفزل الفطري . = مولدة - (ج. مولدات -) Nematoblast (s) تراكيب خلوية في الأدمة الخارجية (الإكتودرم) للجوفومويات تكون أعضاء الدفاع والهجوم ، والواحدة منها خلية هانواة وتكون كسباً به خيط . = (جي) خيوط (م. خيط) Fila (S. Filum) زخرف في أهداف المسرجانيات يتكون من حيود دقيقة موازية لخطوط نحو الصدفة . = (ك) الخيوط Mitosis . =

مسطح تقريباً . وتكون الخيمة بسيطة أو مركبة .
 || - الوقاية Tente-abri (F) خيمة ترفع على
 مساك أو أكثر لوقاية الكرم من الجلد . || خيميات
 Ombellifères الفصيلة الخيمية من ذوات الفلقتين
 كثيرة التوزيعات عالية الأسيدي ، تقسم ست قبائل ،
 ومن نباتاتها الجزر والكون والكزبرة والشمرة
 والكرويا والشوكران . || خييمة Ombellule
 كل خيمة صغيرة تؤلف مع رفيقاتها خيمة مركبة .
 شي (ث) : خيمة = خباء = مضرب (مقابل) Tente .



كقضبان المظلة بحيث يصير مجموع الزهر في مستوى

ذي رأسين أو عديم الرأس « . (جرجاني) (٢)
 بخيلة مبدعة (F) im. créatrice هي قوة جمع
 للصور بطريقتة مخالفة لما يحدث في الواقع .

خيم

شم (زر) : خيمة (F) Ombelle اللفظ الفرنسي
 مشتق من كلمة اللاتينية Umbella بمعنى Parasol
 أي المظلة ونسبها الشمسية . نظام ازهار تكون
 فيه الأزهار على شكل مظلة مقلوبة ، أي أنها تكون
 محمولة على معاليق تنمو كلها في نقطة واحدة وتتجه

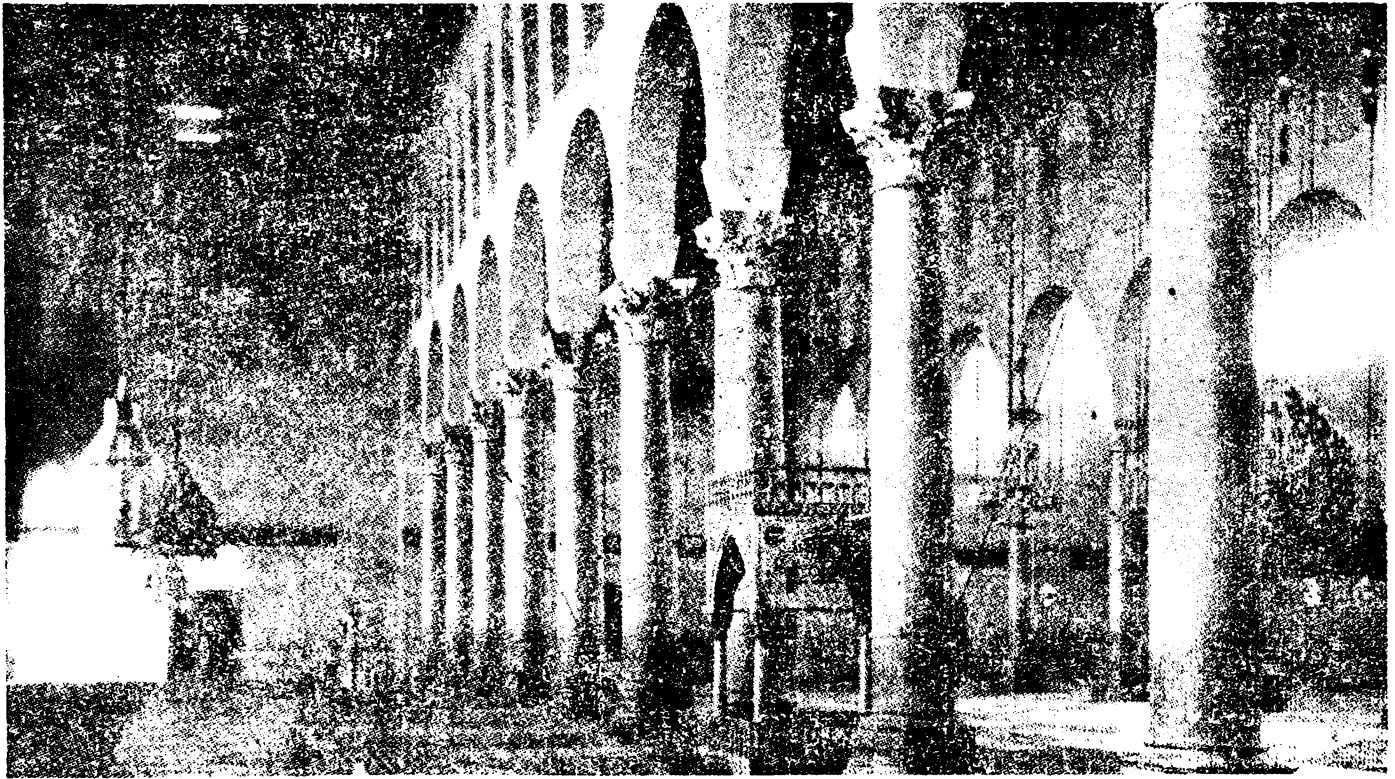

دمشق

الدال

ج أدباب ودبية . جنس ثدييات لواحم من الفصيلة الدبية ، فيه اثنا عشر نوعاً منها الدب الأسمر السوري المسمى *U. arctos syriacus* . وقد قل اليوم في جبال الشام . || عنب الـ *Busserole* (*arctostaphylos*) ترجمة الاسم العلمي ، وهو من اليونانية بهذا المعنى لأن الدبية تأكل ثمار بعض أنواعه . جنس نبات من الفصيلة الخنجية . || دديات *Ursidés* (F) فصيلة حيوانات من رتبة اللواحم تشمل على أنواع الدبية . || دابـ *Tichodrome* *tichodroma muraria* (L) *échelette* (F)



عن معجم الحيوان وهو عن أحمد فارس . طائر من الجواثم المشرومات المناقير من فصيلة المتوقلات . || = كسلان *Bradype ou paresseux* (F) جنس حيوانات من فصيلة الدابات . || دابات *Bradypo-* *didés* وتسمى فصيلة الكسالى . وهي فصيلة حيوان من رتبة الدرد . || تشطية الدواب *Équarrissage* معالجة جيف الدواب « كالخيل والبغال والحمير » التي تنفق أو تذبح لطنعها في السن ، وذلك لأغراض صناعية كالاستفادة من جلدها أو شعرها أو دمه أو عظمها أو سقيطها أو غير ذلك . شي (ث) : دبابة المناجل *Drépanophore* (F) نوع من العرابت القديمة المسلحة بالمناجل تسير فتحصد أمامها الأعداء المهاجين .

ديج

مص (فن .) : المديج *Colourist* (E) *Coloriste* (F) الرسام الذي يبدع في ألوانه متوخياً منهاجاً

منسوبة الى دروين العالم المواليدي الأنكليزي المشهور . جنس جنبه للتزيين من الفصيلة الآسية . || - أرجوانية *D. purpurea* . || - ججية *D. fascicularis* . || - سعترية *D. thymoides* . || - ليمونية الرائحة *D. citriodora* .

شق (ط) : حدبة داروين *Darwin's tubercle* (E) || الداروينية *Darwinism* نظرية النشوء والارتقاء لداروين .

دال (E) *Delta*

مص (ك) : الحرف الرابع من حروف الهجاء في اللغة اليونانية .

دالتون

شق (ط) : دالتونية *Daltonism* (E) عى لوني جزئي .

داينود (E) *Dynode*

مص (لك) : الكاثود في صمام إلكتروني الغرض منه مضاعفة التيار .

دبا

شم (زر) : دباء = قرع التزين *Calebasse* (F) *lagenaria vulgaris* (L) نبات سنوي معترش من الفصيلة القرعية له ثمار مختلفات الأشكال منها الطويل والمفلطح والذي يشبه الكثرى أو التنينة أو الدبوس وهي تصلح للتزيين وتستهعمل كالكفاني والأواني ولقما تؤكل .

دبب

شم (زر) : دبّ *Ours* (F) *(ursus)* (L)



الدال

وسع : الحرف الثامن من الألفبساء ، وقيمته في حساب الجمل (4) ويبدل من تاء « افتعل » اذا كانت فاؤها زايًا ، وجيمًا في لغات ، وذالًا أحيانًا ، ومن التاء عامة في كلمات .

داتورة *Datura stramonium* (L) *stramoine* *herbe du diable* . *herbe aux sorciers* (F)

شم (زر) : نبات عشبي سام طبي من الفصيلة الباذنجانية .



مص (ط) : الداتورة البلدية (داتورا سترامونيوم) *Datura stramonium* (E) « نبات سام يحتوي على الأتروبين » .

داروينية (E) *Darwinism* (F) *Darwinisme*

مص (فل) : مذهب داروين ويتلخص في أن الكائنات الحية في تطور دائم على أساس من الانتخاب الطبيعي وبقاء الأصلح .

كوش (فل) : دروينية *Darwinism* (E) *darwinisme* (F) نسبة الى دروين ونظريته في تطور الأحياء فحواها ان الأنواع الحالية على اختلافها يمكن ان تفسر بأصل واحد أو ببضعة أصول تمت وتكاثرت وتنوعت في زمن مديد بقتضى هانن الانتخاب الطبيعي *Sélection naturelle* . في مقابلة نظرية لامارك التي تستند في تقريرها لتطور الأنواع الحية الى الوراثة واستعمال الأعضاء أو عدم استعمالها تحت تأثير البيئة .

شم (زر) : دروينية أو داروينية *Darwinia* (L)

جنس زهر من الفصيلة السوسنية . || - بصليصة
I. bulbocode (F) (i. bulbocodium) (L)
|| - بقعاء (i. maculata) (i. maculé) . ||
- معصفرة (i. crocata) (i. safrané) . || (رج)
دبج = هُدال (F) gui (E) Mistletoe نبات من
الزهريات والفصيلة العنمية يمش طفلياً على الشجر
وبعض النباتات الخشبية الأخرى .
مد : دَبقيات (مقابل) (F) Loranthacées .
شق (ط) : دابوق (مقابل) (E) Gluten .

دبيل

مص (ط) : (E) Bubo . || - الزهري .
الكبة الزهرية الأرية Venereal b. إلتهاب تتورم
منه الغدد اللغواوية الأريسة . || (جغ) دبال
Humus مواد عضوية نباتية أو حيوانية متحللة
جزئياً أو كلياً في التربة . || (ك) - الدبال
Humous مادة سنجابية اللون تنتج من تحلل
المواد النباتية في التربة . || (مر) طاعون دبلي Bu-
bonic plague . || (أج) دبلوماسية Diplomacy .
شم (رج) : تدبيل (مشتق من دبال ، وهو
المومس) (F) Humification تحلل المواد
النباتية والحيوانية وتحولها الى مواد عضوية عديمة
الشكل قليلة الذوبان سوداء اللون عموماً . || دبال
= هومس (F) Hums (أ) المادة العضوية في
التربة ، تحللت قليلاً أو كثيراً ، وصار من الممكن
اما ان تؤلف طبقة متميزة ، واما ان تختلط
اختلاطاً شديداً بأجزاء التربة المدنية فتكون الدبال
المتزج . (ب) على حسب المعنى الأدق : هو مواد
التراب الغراوية المدنية الشكل والضاربة الى السواد .
شق (ط) : دبلي = دملي (مقابل) (E) Bobonic .
|| طاعون - = طاعون دملي B. Plague .
|| فتق اربي دبلي Bubonocele .

دبلوثيميون = مصطفة (L) Diplòthemium

شم (زر) : الاسم العلمي من اليونانية بمعنى مزودجة
الاصطفاف الماعاً الى الازهار المنضدة في البلعمة .
جنس شجر من الفصيلة النخلية .

دبزية (L) (Deutzia) (F) Deutzie

شم (زر) : باسم أحد المولنديين . جنس جنبية



للتزيين من الفصيلة القلبية . || - خشنة (D. scabra)
D. scabre (D. scabra) . || - سدوية (D. staminea)
D. à pe- (D. staminea) . || - صغيرة الزهر (D. parviflora)
D. tites fleurs (D. parviflora) . || - نجيلة
D. de grêle (D. gracilis) . || - ولموران (D. vilmorinae)
Vilmorin (D. vilmorinae) .

دبؤل

مص (ط) : دبؤل (E) Dettcl مطهر .

دبث

فصيلة نباتية من ذوات الفلقتين وحيدات التوجيه
منها زهرة الجرب وشوك الدراج أي مشط الراعي .
شي (ث) : دبوس (F) Casse - tête عصا حربية
مدورة الرأس . || - = هراوة Massue عصا
غليظة كانت تستعمل في الحروب . || - = رمأية
Assommoir ثغرة صغيرة فوق باب الحصن يصب
منها الزيت وتقذف السهام والحجارة على المهاجمين .
مع (لم) : الدبوس (مقابل) (E) Pin .
مص (حض) : دبوس (E) Pin أي قضيب اسطواني



الشكل قصير || - مشبك (F) Epingle de sûreté
(E) safety pin (F) . || (اح) - التوازن
Haltere (E) الجناح الخلفي المتحور في الذباب من
ثنائية الأجنحة . || دبوسا الأتزان Balancers
= Halters .

دبش

شي (ث) : دبش (F) Libage حجارة غير مشدبة
تستعمل في أساس البناء .

دبغ

شم (زر) : دبغ = دبغ = حامض تنيك = حامض
عفصيك (F) Tanin ou acide tannique
يستخرج من قشر البلوط والمفص وورق الساق
وغيرها . || ثقل - = Tannée ما يبقى بعد دبغ
الجلود بقشر الدبغ || معالجه بال- Tanisage اضافة
الحامض التنيك الى الحمر فتزداد حموضتها ويسهل
حفظها .

شي (ث) : دبغ (للجلد) = نجر (للخشب) =
جبل (للطلاط) (مقابل) (F) Corroyer .

دبج

شم (زر) : دبج (F) Glu مادة دبقة تستخرج اما
من الخيط و مقساس Cordia myxa (L) ، واما من
الهدال (F) Gui ، واما من البهشية Houx . وهذه
المادة تستعمل لصيد العصافير أو لطلاء شرك الحشرات
|| دبقي = تدبقي = طلاء بالدبق = طلاء باللزوق
Engluement للكلمة الفرنسية ثلاثة معان الأول
الدبق والتدبقي أي الصيد بالدبق . والثاني طلاء
الشيء بالدبق والثالث الطلاء باللزوق كطلاء الجروح
ومواضع التطعيم في الشجر . || دبقة = وسقارية
Viscaria (F) (L) سميت بهذا الاسم للزوجة أم



أنواعها . جنس زهر من الفصيلة القرنفلية . || -
أرجوانية العين (F) V. à œil pourpre (V. oculata) (L)
|| - دبقية = إكسية (L) Ixia (F) من اليونانية
Ixos أي الدبق إلماعاً الى لزوجة عصارة بصلاتها .

خاصاً يخالف به الطبيعة بقصد التحلية والزهو . ||
(ق) ديباجة (F) Préambule هي مقدمة للمعاهدة
تتضمن ذكر البواعث التي دفعت الى عقدها
والأغراض التي ترمي المعاهدة الى تحقيقها . || -
ميثاق الأمم المتحدة P. de la Charte des Nations Unies
وهي تتولى التعريف بالميثاق
والإبانة عن النبات المشتركة للأمم المتحدة والمثل
العليا التي عملت هذه الأمم بوحيا .

دبر

مص (جغ) : دبر (ج . أدبر . ودبور) (E) Reef
قطعة تملظ في البحر كالجزيرة يعلوها الماء وينضب
عنها . وأشهر أنواعه الدبر المرجاني . وقد شاع على
ألسنة الجغرافيين المصريين تسميته بالخاصز المرجاني .
|| الإدبار Backing تحول اتجاه الرياح الى ضد
حركة عقارب الساعة ، وهي عكس إقبال
« Veering » وهو تغير الاتجاه مع عقارب الساعة
|| مدار الرياح (من الكتيب) (F) Leeward side
(of the sand dune) وجه الكتيب الهامي من
الرياح .

شم (زر) : دابرة (F) Ergot ou éperon في
الدواب والطيور ، زائدة قاسية قرنية تكوّن في
مؤخر مفصل الحوشت في الخيل ، وتكون أيضاً في
رجل الديك . || مرض ال- Ergot يحصل في
الشم أي السلت خاصة ، وفي الخنطة وغيرها
أحياناً . سببه فطر مجهري طفيلي يدعى Claviceps
(L) purpurea يقرب زهر السنابل كتلاً سوداً كدابرة
الديكة . || - Talon (F) هي من غلاف الحافر
ما يلي مؤخر الرسغ .
مد : تدبير (مقابل) (F) Calcul, mesuré .

دبس

شم (زر) : دبس (F) Raisiné عصير العنب
المكثف ، يؤكل وتحلى به بعض المأكولات . ||
دبوسية (L) (Clavaria) (F) Clavaire من اسم
الجنس وهو الدبوس والمقمة . ويسمونه فطر المرجان
لأن فيه نوعاً يسمى المرجاني . جنس فطور من



رتبة الدعاميات فيه أنواع تؤكل . || - صفراء
(C. jaune (c. flava) . || - مرجانية
(C. corail, barbe - de - chèvre, tripette (c.
coralloides) . || - وردية (c. rosée (c.
botrytis) || دبوسيات القرون (F) Clavicornes
فصيلة حشرات من مفدمات الأجنحة تعرف بكون
المعدة الأخيرة من قرونها منتفخة . وقد قسمت
اليوم فصائل كثيرة كالعثيات والدريقات . || -
Rhopalocères رتبية حشرات من رتبة حرشفيات
الأجنحة . || دبساسيات Dipsacées معربة .

على دائرة أخرى سمي الدحروجي بالدويري التحتي Hypocycloid. ثانياً - أما إذا لم تكن النقطة على



محيط الدائرة : (١) والدائرة تتدحرج على خط مستقيم سمي الدحروجي بالمعجلي Trochoid ويقال المعجلي المتطاول Prolate t. إذا كانت النقطة خارج الدائرة ، والمعجلي المتقاصر Curtate t. إذا كانت النقطة داخل الدائرة . (٢) والدائرة تتدحرج من الخارج على دائرة أخرى سمي الدحروجي بالمعجلي الفوقي Epitrochoid ويقال المعجلي الفوقي المتطاول Prolate e. إذا وقعت النقطة خارج الدائرة . والمعجلي الفوقي المتقاصر Curtate e. إذا وقعت النقطة داخل الدائرة . (٣) والدائرة تتدحرج من الداخل على دائرة أخرى سمي الدحروجي بالمعجلي التحتي Hypotrochoid ، ويقال المعجلي التحتي المتطاول Prolate H. إذا وقعت النقطة خارج الدائرة . والمعجلي التحتي المتقاصر Curtate H إذا وقعت النقطة داخل الدائرة .

مص (ط) : داحس (E) Paronychia وهو التقرح حول الظفر . || Whitlow الداحس عدوى قبيحة تصيب لب الأظفار .

شق (ط) : داحس الأصبع (مقابل) Felon (E) دحض

كوش (فل) : دحض - Refutation (E) réfuta- tion (F) (١) استدلال يهدف الى بيان ان قضية ما كاذبة . (٢) يجب عدم الخلط بين « دحض » و « اعتراض » objection ، إذ أن الاعتراض يثير إشكالاً دون أن يحسم القول في القضية المعروضة . || ادحاض أو دليل (F) (E) Elenchus تجامل المطلوب Ignoratio elenchi مغالطة مؤداهما التبدليل على نتيجة غير النتيجة المطلوبة .

شق (ط) : إندحاق (E) Eventration فتق بطني .

مص (جنج) : الدحل (ج الدحال) (E) Defile نقب ضيق فمه متسع أسفله حتى يمشى فيه .

شق (ط) : مدحّم (مقابل) (E) Piston .

مص (اق) : الادخار (F) Épargne (E) « هو الاحتفاظ بجزء من الدخل للمستقبل . » || (تأ) - احتياطي (F) É. réserve اقتطاع جزء من الدخل على سبيل التوفير والاحتياط . || - انتاجي E. créatrice استنثار جزء من الدخل فيما يأتي بدخل جديد . || (ق) - التثمين E. c. Saving function (E) وظيفة ادخارية شق (ط) : إدخار = تراكم (مقابل) Accumulation (E) مدخرة Accumulator . || -

(F) تطلق خاصة على كبار الظلف كالبقر والجواميس . || دجون = تألف = تدجين Domestication

تحويل حيوان وحشي الى حيوان داجن . ففي أساس البلاغة تألف الوحشي تألف وفي التخصص ج ١٢ ص ٦٣ دجنت الطير وغيرها ودجنتها . واشتهر اليوم التدجين بالمبالغة . ولم أجد دجن الرباعي في المعجمات . لكنه يجوز اقراره هو وأشباهه بناء على قرار لجمع مصر . أما أثنه فهو في المعجمات ضد أوحشه . || دجّنة = مضمرة (L) Nimbus ضرب من النجوم . وهو غيم مطير أشهب قائم يغطي مساحة واسعة من السماء .

شي (ث) : مُدجّن (F) Mudéjar المسلمون الذين خضعوا لحكم نصارى الأندلس .

شي (ث) : دجي = معتم (مقابل) (F) Opaque

مص (بك) : داحر (مقابل) (E) Alexin .

جر (فر) : الدحروجي (F) r. caser Roulette (E) Hypocyclide . || - الدويري التحتي . || hypocycloid . || - الفوقي = Epicycloïde . || Epicycloïde .

مع (تب) : يدحرج (E) Roll . || الدحرجة للداخل = دحرجة الكرة من الخارج R. - in . || - الغربية = الوثبة المائلة Western r. .

مص (هـ) : الدحروجي (E) Roulette إذا تدحرج منحني على منحني آخر بدون انزلاق فإن المحل الهندسي لأية نقطة محددة الوضع بالنسبة الى المنحني . الأول يسمى الدحروجي (R.)



أولاً - فإذا كانت النقطة على محيط دائرة : (١) والدائرة تتدحرج على خط مستقيم يسمى الدحروجي بالدويري Cycloid (٢) والدائرة



تدحرج من الخارج على دائرة أخرى سمي الدحروجي بالدويري الفوقي : Epicycloïde وفي



حالة تساوي الدائرتين سمي الدحروجي بالقلبي

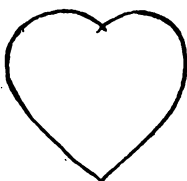

(٣) Cardiod والدائرة تتدحرج من الداخل

مع (سرم) : دثالة (مقابل) (E) Sprayer .

جر (فر) : دثّر = غلّف (F) Enrober . to enclose (E) lose, to encase . || مدثر = مغلّف enrobant = enclosing, encasing = مغلّف enrobé = enclosed, encased .

شي (ث) : دثار (F) Mantelet كسوة قصيرة للنساء بلا كمين . || - روماني Épitoge رداء كان يرتديه الرومان فوق التوج او العباءة الرومانية .

مص (طن) : الدثار (E) Blanket طبقة من مادة خصبة توضع في بعض المغالات خارج قلب المفاعل . || البثور Annihilation يقال لزوال صورة الجمالية عن ضديدين عند التقائهما وتحولها الى طاقة . ويقال دثور الكتلة بمعنى تحولها الى إشعاع مغنطيسي كهربائي .

شم (زر) : دج مطوق (F) Merle à collier (Turdus torquatus ou Merula torquata)

(L) طائر في قد الشعور شديد السمرة في صدره طوق أبيض . || دجاجة الاحراج = طيهوج (Tetrao bonasia) Gélinotte الاولى معربة والثانية عن الاب أنستاس في مجلة الجمع العلمي العربي ج ١١ ، طائر من الدجاجيات . || - الأرض Bécasse commune (Scolopax rusticola) طائر يصاد من فصيلة دجاجيات الأرض ورتبة طول الساق . || - رومية = حبشية (F) Dinde أنثى الديك الرومي . || دجاجيات Gallinacées رتبة الدجاج من انفع رتب الطير ، تشمل الدجاج والتدرج والطاووس والفرغر والطيهوج والحجل والسمان الخ || - الأرض Scolopaciens

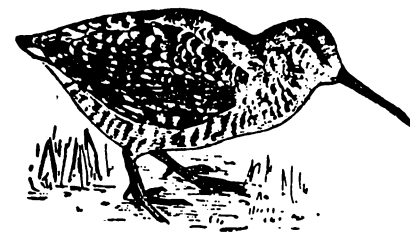

فصيلة طير من رتبة طول الساق تشمل دجاجة الأرض والكروان والطيطوي .

مد : دجاجة (مقابل) (F) Poule .

شق (ط) : تدجيل = طب التدجيل (مقابل) (E) Quackery || دجال = طبيب دجال Quack Dogmatism (E) (منهـب)

كوش (فل) : قديماً : في مقابلة « منهـب الشك » scepticisme وحديثاً أو ابتداء من كانت : في مقابلة « فلسفة نقدية » criticisme ، فالمنهـب الدجاطيقي يذهب الى ان العقل الانساني مجاني للوجود ، وأنه مجمول للحقيقة ، وعلى يقين من بلوغها بشروط يحددها المنطق . (عثمان أمين : محاولات فلسفية ، ٣١) .

شم (زر) : دواجن قرناء = كبار || - Aumailles

I. de la lumière. الضوء. || wave motions
Interféromètre. - || مقياس الـ . i. of light
interferometer. || إدخال = إيلاج = توطنة
Introduire. إدخال. || Introduction (F) I. (E)
Intérieurement = داخلاً. || to introduce
inwardly; internally. inside, within.
شق (ط) : داخل الأدمة (E) Intradermal .
البريتون Intrapéritoneal . || - البطن
Intra-abdominal . || - الحلية
Intra-uterine . || - الرحم
Intracheal . || - الرغامى
I. douche . || - تخدير - I. anæsthesia . || - العضلة
Intramuscular . || حقن - I. injection .
Intralobular . || - المحفظة
Intracapsular . || - الوريد
Intravenous . || مدخل = فوهة Introitus . || - = = - = فتحة
Aditus . || تدخل أدوي = استعمال الأداة
Instrumentation . || - الحدبتين الجداريتين
Synclitism (توليد) . || داخلي المنشأ
Endogenous . || اللف الـ = البلغم الباطني
Endolymph . || - = ذاتي Intrinsic .
عامل - I. factor .

شي (ث) : مدخل (مقابل) (F) Vestibule .
المعبد (رواق فخم أمام بوابة المعبد)
Propylée .
كوش (فل) : تداخل Subalternation (E)
(F) . النسبة بين قضيتين تتفقان في الموضوع والحمول
وتختلفان في الكم . والحكم في القضيتين المتداخلتين
انه إذا صدقت الكلية صدقت الجزئية المتداخلة
معها لا العكس . وإذا كذبت الجزئية كذبت الكلية
المتداخلة معها لا العكس . || دخول تحت التضاد
Subcontrary = subcontraire ويكون بين
قضيتين تتفقان في الموضوع والحمول وتختلفان من
حيث الكيف أي بين (ج م ، ج س) والحكم فيها
أنها لا يكذبان معاً ولكنها قد يصدقان معاً . ||

متداخل Subaltern = subalterne .
مع (سك) : ادخال المسالك = - المفاصل
Insertion of points (E) . || المتداخلة
الاقفال = متداخلة القفل Signal . || (تب)
الداخل الأيسر = مساعد هجوم ايسر Inside
left . || - الأيمن = مساعد هجوم ايمن Inside
right .

مد : الداخلة (مقابل) (F) Préfix . || داخلي
النمو Endogène .
شم (زر) : دخلة (L) (F) Fauvette .
جنس طير من رتبة الجواثم والفصيلة الدخلية . ||
دخلة البساتين = أو قلنسوة F. des jardins (s.)

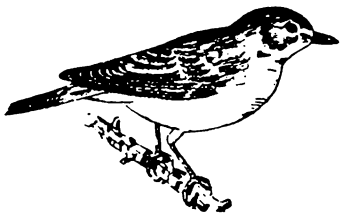

تلتقي فيها قمة إحدى الموجتين بقرار الأخرى
I. of light . || الضوء I. of light
اسم يطلق على ظاهرة التداخل عند حدوثها في الضوء
I. blanker - مانع - وسيلة لتشغيل
جهازين الكترونيين أو أكثر دون حدوث تداخل
بينها . || (ضو) ألواح I. plates - ألواح تمد
إعداداً خاصاً لاستعمالها في بعض تجارب الداخل في
الضوء . || علم القياس بالـ Interferometry هو
العلم الذي يبحث فيه عن تطبيق ظاهرة التداخل
الضوئي في القياس . || مقياس Interferometer
جهاز يستعمل للحصول على هدب التداخل في الضوء
وتطبيق ذلك في بعض القياسات الضوئية . || هدب
Interference fringes - تطلق على: ١- المناطق
المتعاقبة من الضياء والظلمة التي تنشأ عن تداخل
الضوء ذي اللون الواحد . ٢- المناطق المتعاقبة من
ألوان الطيف التي تنشأ عن تداخل الضوء الأبيض .
|| (اح) داخلي الاتجاه Intraorse ويوصف بها
تفتح المتك إذا كان متجهاً للداخل . || قبل - =
(إندوستيل) Endostyle . ١٠- في النبات : القلم
الذي يخرج من تحت الزهرة مباشرة وليس من قمة
المبيض . ٢- في الحيوان : تركيب يختص بالاعتداء
الهدبي ، موجود في « الذيل حليات » أو ذليلات
الجل (urochordata) واللاقرونيومات
(اللاججيمات) ، ويرقانة الجللي ، ويتربك من
شريط من خلايا غدية وأخرى مهدبة تلتصق بأفرازاتها
المواد الغذائية العالقة بالماء في أثناء مروره بالبلعوم
ويتطور إلى الغدة الدرقيّة في الجللي البالغ . || المنبه
Internal Stimulus - || هيكل - Endo-
skeleton . هيكل يقع في داخل الجسم مثل الهيكل
العظمي للفقاريات ، وهو بعكس الهيكل الخارجي
لمفصليات الأرجل ، الذي يقع على سطح الجسم .
|| (ه) التقسيم - Internal division هو تعيين
نقطة على مستقيم ممدود واقعة بين طرفيه ويسمى
بعدا النقطة عن الطرفين جزأي التقسيم . || (اح)
داخلية الأجنحة (كاملة التحول) - Endoptery-
Holometabola = gota طويئفة من الحشرات
تختلف اليرقانة فيها عن الحشرة البالغة اختلافاً كبيراً
وتتحول اليرقانة إليها بعد تغيرات كبيرة بعملية تطور
ضخمة مثل الفراش والذباب . || - الشرج = ذوات
الشرج الداخلي Endoprocta جماعة صغيرة من
الحيوانات المثبتة ، تعد أحياناً طائفة من البوليوزوا
وأحياناً شعبة مستقلة . || البيئة - Internal
Medium . || القوى - I. forces القوى التي
تؤثر على جزئيات الجسم ويحوي بعضها بعضاً . ||
(اح) متغير متداخل Intervening Variable .
|| استدخال Internalization .
جر (فر) : الداخل (E) Interior (F) Interior .
|| تداخل = تطاول Empiéter = to encroach .
|| - = التطاول - Empiétement = encroach .
|| - = الأمواج Interférence des ondes .
|| - = الحركة الموجية wave interference .
I. des mouvements ondulatoires = i. of

(كهرباء) Battery . || مدخرات = دمنيات
(كريات بيضاء) Mast cells .
دخس

شم (زر) : دخس (F) Forme coronaire انتفاخ
عظمي قاس على الصفحة الداخلية من أطراف الحافر
أبي على السلاحي الثانية . || دُخَس = دُخَس =
دُلفين (F) Dauphin (L) delphinus جنس
حيوانات لبونة من رتبة الحوتيات يعيش في البحار .
دخل

مص (اق) : الدخل (E) Revenu (F) income
المنفعة الناتجة عن رأس المال أو العمل . || - القومي
National I. (E) R. national (F) الدخل
القومي لدولة في سنة معينة هو مجموع قيمة كل السلع
المنتجة ، وكل الخدمات المقدمة في هذه السنة . ||
(ق) - الدائم = الابدالمؤبد (F) Rente perpétuelle
|| إدخال الضامن في الخصومة Mise en cause
du garant هو إدخال الغير في الدعوى بتوجيه
طلب ضمان اليه . || - الغير في الخصومة M. en c.
هو إدخال غير أطراف الخصومة الأصليين في الدعوى
جبراً لتوجيه طلب اليه أو بقصد جعل الحكم الذي
يصدر فيها حجة عليه . || الـ - في الدعوى = -
في الخصومة M. en c. || (ط) تفتت داخبل
البرنشيمة (E) Intraparenchyma comminution
|| الحقن - الرحم Intra-uterine injection
ويجري لإحداث الإجهاض الجنائي . || (ه) الدائرتان
Internally touching circles - المتماستان من الـ
هما الدائرتان اللتان لا يشتركان محيطهما إلا في نقطة
واحدة وتقعان في جهة واحدة من ماسهما المشترك في
هذه النقطة . || (اح) دخيل Ecdemic, Exotic
وتطلق على كل كائن حي من نبات أو حيوان أصله
من خارج المنطقة التي يعيش فيها . || (ق) -
Personne interposée (F) . || (خض) مدخل =
فستيبول (E) Vestibule مكان بين المسكن وداخله .
(F) entrée . || (فن) الـ - (الدولاب)
(E) Tuning . phrase . || (هم) - اليد
Hand hole فتحة تنفذ منها اليد إلى داخل الوعاء .
|| (الك) رناتان الـ - Buncher resonator
Input r. (E) تركيبة في مدخل صمام ثرميوني تزيد
من سرعة بعض الإلكترونيات بحيث تلتحق غيرها
فتحدث تجمعات حيث تلتقي . || (جي) التدخل
Intrusion . || (ط) - القولون بين الكبد والحجاب
Hepatodiaphragmatic, interposition of the
colon . || (ق) الـ - في النزاع Intervention
dans un conflit (F) هو أن تدخل دولة في
نزاع بين دولتين أخريين لفض هذا النزاع على الوجه
الذي تراه الدولة المتداخلة مهددة باستعمال القوة مثل
ذلك تدخل الدول العظمى في النزاع الذي قام بين
تركيا واليونان في سنة ١٩٦٧ م لفظاء جزيرة كريت
لليونان . || (ضو) التداخل (E) Interferenc
الظاهرة التي تتلخص في أنه إذا انفتحت موجتان ذواتا
طولين موجيين متساويين ، كانت هناك مواضع تلتقي
فيها قمة إحدى الموجتين بقمة الأخرى وقوارها بقرار
الأخرى ، فتشتد الحركة الموجية ، وفيما بينها مواضع

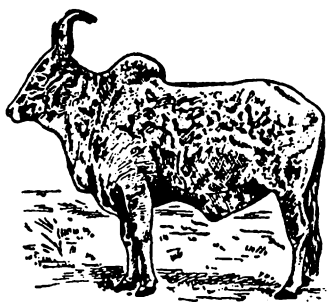

(L) وهي البقر الدريانية والدراي « المعجات » .
والفرنسية من لغات هندية . وكان يسلك في جنس
البقر Bos ثم جعل له بعضهم اسم جنس مستقل هو
Bibos وجعل الجيبل نوعاً منه . جنس ثدييات
مجتزات من الفصيلة البقرية . وهي بقر كبيرة القد
لها سنام كبير أو صغير على غارها . || - أهلي أو
هندي (Z. domestique (b. indicus) . دجن في
الهند منذ أزمان قديمة هو والجاموس . ونقلها
إلى مصر ثم انتشرا في أفريقية .

درج

جر (فر) : أدرج = أضاف (F) Intercaler
to intercalate, to insert (E) || إدراج =
إضافة insertion, i. Intercalation . ||
تدريج = تدريجات (E) Graduation (F) . ||
تدرج السرعة = gradient de la vitesse=velocity
gradient . || تدريجات الترمومتر الفهرنهي
Graduation fahrenheit = fahrenheit ther-
mometer scale . || المتدرج = المتماشي (تماشيًا)
مشياً معاً (E) Gradient (F) (E) . || الدرج
Escaliers (F) stairs (E) . || درجة = نعمة
Hauteur (d'un son)=pitch . || درجة
Échelon, degré=echelon . || - التآين
D. d'ionisation =degree of i. || - الحرارة
Température = temperature . || -
T. d'inversion=i. t. الانقلاب . || -
T. critique=critical t. الدرجة . || -
T. c. de solution =c. t. of solution المحلول
T. de vaporisation = الاستبخار . || -
T. de la اللون . || - t. of vaporization
couleur=colour - t. || - المتعادلة
T. neutre=neutral t. || - المطلقة
absolue=absolute t. || - (سواء في
ذلك تقسيم الزاوية القائمة أو مرتبة المعادلات)
D. de درجات الحرية . || Degré=degree
liberté=d. of freedom . || مدرج (في
الموسيقى) Harmonique=harmonic .

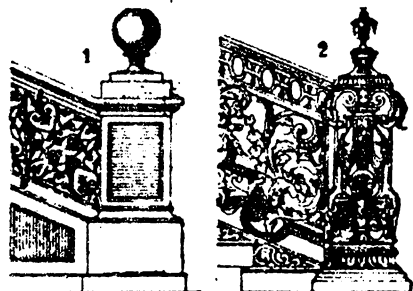

tenebrionis (L) من مغدات الأجنحة وفصيلة
الناصعات تفتك بقرانها بسوق بعض الأشجار المثمرة .
شق (ط) : دُخنية (E) Miliaria . || دخني
Miliary . || حمى دخنية M. fever . || سل
دخني M. tuberculosis .
جر (فر) : مدخنة (E) cheminée (F) chimney
مص (م) : المدخنة Chimney, Stack
Funnel (E) أنبوبة رأسية تستعمل لتصريف غازات
الاحتراق .

درايزين

مص (حض) : الدرايزين (معرب) = محجر
(في العراق) Banisters (E) Rampe de
l'escalier (F) حاجز على جانب السلم ، يستعمل به



الصاعد ويحميه من السقوط .

دراكنية

مص (ط) : الدراكنية (مرض العرق المديني
& ابن سينا ج ٧ ص ١٣٨) . Dracunculosis .
العدوى « بالدراكنيكولوس مدينسس وهي دودة
خييطية توجد تحت الجلد وتخرج بقرانها من فتحة
صغيرة .

درا

جر (فر) : الدريئة (E) Tampon (F) plug
مسامية T. poreux=porous p. || مع (تب) :
المدارة = الحاورة (مقابل) Dribble (E) . ||
المدارة = مزدوجة Second d. Double . ||
المدارة = مراوغة Dribbling . ||
المدارة = الجري بالكرة D. .

درب

مد : الدرب (مقابل) (F) Sentier
جر (فر) : درب التبان = المجره Voie lactée
(F) milkyway (E) .
شي (ث) : درب الصليب (F) Chemin de croix
الذي اجتازه السيد المسيح حاملاً صليبه من القدس
إلى الجلجلة .
مع (تب) : تداريب = تدريبات (E) Drills .
|| المدرب = مراقب الفريق Coach .
|| درايزون = حاجز (F) Garde-fou, g.-corps .
|| درايزين = حاجز = مأمّن = سترة أمامية
(يستتر وراءها المدافعون) Parapet .
شم (زر) : درباني (F) Zébu (bibos ou bos)

hortensis) = F. à tête noire (s. atricapilla)
ذكره يسمى في الشام الحوري وأثناء الشاس . وهو
من عسافير التين المشهورة : عن معجم الحيوان .
وأثناء تسمى القسيس . ورأسها ليس أصفر
كما ذكر صاحب معجم الحيوان بل أمفر
أي أسمر إلى حمرة « أسمر كستناوي » أما الذكر
فأسه أسود . || دخليات (F) Sylviadés
فصيلة طير من رتبة الجوائم المشرومات المناقير فيها
الدخلة وأبو قلنسوة والصعوة والمزار . وكلها
غريدة ولذا سموها الهوازج .

دخن

شم (زر) : دُخْن (F) Panic ou panis
(L) (panicum) تعميماً . جنس الدخن والتام
والذنياء وغيرها . وهي أنواع نباتات عشبية من
التجيليات بعضها تثبت برية في أنحاء الشام كالتام
Panicum turgidum ، وبعضها تزرع لحبها
كالدخن ، وبعضها تزرع لكتلتها
ويزرعها كالذنيبة في مصر ، والصحيح الذنياء
P. crus-galli ، وكالنسيلة في مصر P. repens ،
وهي عامية بهذا المعنى يفيد اقارها . ويسمونها
أيضاً الأمشوط ، ولم أجد لها . || - جرمانى



Moha (p. germanicum) نبات زراعي كلثي من
الفصيلة النجيلية . || - جاورس = تام Millet .
(F) ou mil (p.) الجاورس من الفارسية جنس نباتات
عشبية زراعية حبية من الفصيلة النجيلية . || -
إيطالي M. d'italie ou m. des oiseaux . || -
(p. italicum) معروف = جاورس
M. commun ou m. blanc (p. miliaceum)
|| - سوداني = مصري M. d'égypte
(penicillaria spicata) نبات عشبي من الفصيلة
النجيلية يزرع لحبه . || - صغير Pénicillaire



petit m. (F) داخنة Fumigène تطلق على
بعض مواد يولد احتراقها دخاناً كثيفاً يستعمل لوقاية
النباتات من الصبر أي جلد الربيع . || تدخين
Fumage معالجة بعض المأكولات كاللحم والسمك
بالدخان لحفظها زمناً ما . || مدخنة Enfumoir
منفاخ لأجلاء النحل ، يحرق فيه ورق أو قش أو
خرق فيطرد النحل بدخانها . || دخانية = حشرة
Capnodis ténébreux (F) Capnodis الدخان

أجزاء ويطلق أيضاً على علامات التقسيم . (اح)
التدرجي Gradual . (فن) الصبغ المتدرج
Gradated tone (E) Teinte dégradée (F)
الصبغ الذي يهبط من درجة القوة الى درجة الضعف
او عكس ذلك بتسلسل منتظم . (مؤ) ادراج
Insertion (E F)

درج

شم (زر) : دُرد = دَرَاوَات (F) Édentés
مفردا ادرد . رتبة حيوان من الثدييات من
فصائلها الدابات أي فصيلة الكسالي، وآكلات النمل،
والقرفيات الخ . دُردي = كَدَر Lie مادة
مختلفة الكثافة ترسب في قمر الأوعية التي توضع فيها
المشروبات الكحولية وغيرها كالحمر والزيت .
دُرديدار . دكتمنوس Fraxinelle (F) Dictamnus



(L) الأولى تصغير دردار . ترجمة الاسم الفرنسي .
جنس نبات للترين من الفصيلة السذابية .
دردار معروف أو أبيض F. commune (d. أبيض
alba).

شق (ط) : درداء فتاة أمريكية (طفليات)
(مقابل) Necator americanus (E)
جر (فر) : دُرور = الدوامة (مقابل)
Vortex.tourbillon (F) v. (E).

مص (اح) : أدرد (E) Edentate عدم الأسنان
(اح) - قبلكي Aprotodont وصف للحيوان
عدم الأسنان في العظمة قبل الفكية كما في البقر والغنم .

درج

شم (زر) : دَر = دُرور = إلبان (F) Lactation
حصول اللبن في الضرع وخروجه منه .
مد : در النجف (مقابل) Cristal de roche (F)
مص (طن) : دَر = Spin (v.i.) (E) . أدرد
S. (v.t.) . دُرور S.(n.) يقال لدوران الجسم
حول نفسه بسرعة كبيرة حتى يرى كأنه واقف من
شدة دورانه . تقارن مداري دُروري = اقتران
مداري دُروري S. orbit coupling يقال للفعل
المتبادل بين درور جسم ومداره .

درج

شم (زر) : دُرز (F) Chalaze اصطلاحاً وتشبيهاً
بدرز الثوب المرتفع . وقيل كلازة تعريباً . وهي
قاعدة الجوزة Nucelle في البيضة وتكون فوق
النقيز Hile

شق (ط) : درز = خياطة = التعام (مقابل)
Suture (E) .

مص (ط) : الدُرز اللامي (في ججمة الجميل)
Lambdoidal suture (of foetal skull) (E)

يموت النبات أو الكائن الحي عموماً . (جي) -
الحجمية Grade-Size اصطلاح يطلق على درجات
حجوم القطع الصخرية كما يتضح من الجدول الآتي :
الجلود Boulder ما يزيد قطره على ١٠٠ ملليمتر .
الحصى Pebbles ما قطره بين ١٠٠ ملليمتر و ١٠
مليمترات . الرمل Sand ما قطره بين ١٠ مليمترات
و ١٠٠ ملليمتر . الغرين Silt ما قطره بين ٠.١
و ٠.٠٠١ ملليمتر . الطين Mud or clay ما يقل
قطره عن ٠.٠٠١ ملليمتر . - النفاذية Degree of
permeability تقاس بسرعة حركة سائل له لزوجة
معينة لمسافة ما في فترة زمنية معينة ووحدها
الدارسي . (صح) - العسر D. of hardness .
- - - المطر اليومية Daily rainfall .
- - - السنوية Annual r. (ك) - الانصهار الموافقة
Congruent melting point تنسب هذه الدرجة
الى مركبات تتكون من مركبتين أو أكثر وتنصهر
في درجة حرارة ثابتة . - - - غير الموافقة
Incongruent m. p. الدرجة التي عندها يتحلل
المركب . - - - الحرارة الحرجة للإذابة Critical
solution temperature هي درجة الحرارة التي
فوقها أو تحتها تصبح السوائل الجزئية الامتزاج تامة
الدوبان . - - - الومض Flash point هي أقل
درجة حرارة يمكن عندها اشعال بخار مادة اذا
اتصلت بشعلة اذا هو اتصل بالهواء . (مر) -
الإبصار Acuity, visual . (م) - التحمية
Degree of Superheat هي زيادة درجة حرارة
البخار المحمي عما كان عليه قبل التحمية . (ك) درجات
التغير (E) D. of freedom (= d. of variances)
عدد العوامل (الضغط - الحرارة - درجة التركيز)
التي يمكن تغييرها مستقلة دون أن تغير من عدد
الأطوار ويرمز لها بالحرف (ت) . وتقسّم النظم
المختلفة وفقاً لدرجات التغير الى : (ا) نظام عدم
التغير Non variant system . (ب) - أحادي -
Univariant s. (monovariant s.) - ثلاثي
Trivariant s. وتقسّم النظم المختلفة وفقاً لعدد
مركباتها الى : (ا) نظام أحادي المركبة One
component s. (ب) - ثنائي - Two c. s. -
ثلاثي - Three c. s. (م) درجات الاستدقاق
Morse Taper درجات « مورس » أرقام تدل على
درجات استدقاق متفق عليها تعشق بحسبها الأداة في
المكنة . - - - الحرية Degrees of freedom
هي أنواع الحركات المستقلة التي يمكن للجسم أن
يتحركها فالنقطة المادية في الفراغ لها ثلاث درجات
من الحرية إذ انها يمكنها ان تتحرك في أي اتجاه من
ثلاثة اتجاهات متعامدة والجسم في الفراغ له ست
درجات من الحرية وهكذا . (فن) المدرج الموسيقي
Stave; staff . (اج) تدرج Stratification .
- - - (فن) ال - Gradation (E) Degradation (F)
أن يبدأ اللون أو الظل بدرجة قوية وينتهي تدريجياً
الى درجة خفيفة أو عكس ذلك . (م) - الضغط
Pressure gradient (E) معدل تغير الضغط بالنسبة
للمسافة . - - - التدرج Graduation هو التقسيم الى

- = عتبة = دواحة Marche . (ج) -
Gradin . - - - تدرج Gradation . (ج) -
مدرج = مدرج Cavea . (ج) -
Amphithéâtre . (ج) -
المسرح Cavea . (ج) -
على طبقات Étage . (ج) -
مع (سر) : درجة بريكس Brix degree (E)
- - - مدرجة Grader . (ج) -
طريق الاقتراب Auto-patrol . (ج) -
متحركة Runway . (ج) -
ناقلة Elevating g. grader .
شق (ط) : الدرجة الدنيا أو الصغرى Minimum
(F) . (ج) -
العظمى أو العليا Maximum . (ج) -
الانصهار Melting-point .
شم (زر) : دُرّاج (F) Francolin عن معجم



الحيوان . طائر قريب من الجبل من فصيلة
الطيوريات ورتبة الدجاجيات . - - -
تدرجيات Phasianidés (F) فصيلة طير من رتبة
الدجاجيات تشمل الدجاج والتدرج والغرغروا والطاووس
والديك الرومي أو الحبشي . (ج) -
مدرجات = ربعات Gradoni (E) (F) سطوح صغيرة (في
عرض متر تقريباً ، ولا يشترط ان تكون متصلة)
تنشأ على طول منحنيات التسوية المنحدر من الأرض،
على أن يجعل لتلك السطوح ميل خفيف نحو المنحدر .
مد : تدرج (مقابل) Hiérarchie (F)

مص (حض) : درج (E) Tiroir (F) Drawer
ما توضع فيه الأشياء وينزل داخل مبيت خاص
مناسب في قطع الأثاث وما يشابهه (سفيط صغير
تدخر فيه السيدة عطرها وحليها) (تا) درج
حسابات Pipe rolls (E) كشف حسابات خاص
بلك إنجلترا . (حض) -
الرطوبة Hydrator Humid d. مكان في الثلجة توضع فيه
الخضر وما يماثلها لحفظ نسبة رطوبتها دون تجفيفها .
- - - (ج) -
الدرجة (E) Degree (أ) وحدة
قياس درجات الحرارة وهي إما مئوية أو فهرنهايتية .
(ب) وحدة قياس زوايا خطوط الطول والعرض
لتحديد موضع مكان ما على سطح الأرض وينقسم
محيط الكرة الأرضية الى ٣٦٠ درجة طولية .
(حض) -
D. - - - مدى كل من الصفات المذكورة
(الدقة = الرقة = الصحة = الخطأ = الغلط) .
(فن) ال - Pitch . (ه) -
Degrec هي قسم
من التسعين قسماً المتساوية التي تنقسم اليها الزاوية
القائمة . - - - D. درجة الحد هي عدد الحروف
الداخلة في تركيبه بمد استبعاد المعامل، فالخده
ا ب ح من الدرجة الثالثة والحد ٧ اس ٣ ص من
الدرجة الخامسة اذا كان المعامل ٧ ومن الدرجة
الرابعة اذا كان المعامل ٧ ودرجة المقدار هي درجة
أكبر حدوده درجة فالمقدار ٧ س ٥ - ٤ ص ٧ +
من الدرجة الخامسة . (اح) -
الحرارة الميتة Lethal temperature درجة الحرارة التي عندها

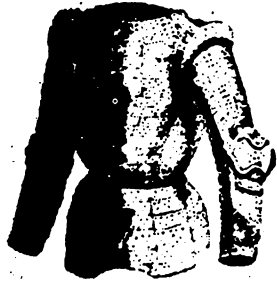

درعاً Dolman ثوب قصير ذو خجل يرتديه المحارب.
جر (فر): التدريع (F) shielding (E) Blindage
شم (زر): أدرع (F) Cap de maure الفرس الذي اسود رأسه دون سائر أعضائه.
مص (اح): درع (E) Curass عدد من العظام تكون درعاً تقع خلف الجحمة في بعض جماعات الأسماك الحفرية. (طن) - Shield يقال درع المفاعل للجسم الذي يحيط بالمفاعل لمنع تسرب النيوترونات والإشعاعات الأخرى إلى خارجه درعاً لإضرارها بالأشخاص والأجهزة وما إليها. (اح)
- المقدم Clypeus وتطلق على الفطاء القرني المنطوي للجزء الأمامي العلوي من رأس الحشرة. (كم) - أو حافظة (في المنطيسية).
(Magnetism) Armature قطعة من الحديد المطاوع توضع بين قطبي مغنطيس دائم لحفظ مغنطيسه. (جمي) - الأفريقيسي African Shield الصخور البقدية التي تعتبر كأساس لتلك التي تكوّنت بعدها في أفريقيا. (براكين درعية S. Volcanos براكين تتكون من مخروطات واسعة من طبقات اللابة ذات الانحدار الجانبي البسيط بسبب درجة سيولتها الكبيرة في أثناء الاندلاع. وأشهر البراكين من هذه الطائفة ما تتكون منه جزر هاواي.

درف

مص (حض): درفة = مصراع (E) Flap (درفة الباب أو الشباك) إحدى غلقه. (اح)



ال - أو المصراع (F) Battant d'une fenêtre في اللغة: الدرف: الظل أو الجانب.

درف

شم (زر): درقة (F) Silphe ou bouclier (Silpha) (L) ترجمة الاسم الفرنسي. وسموها درقة لأنها تشبهها. جنس حشرات من مفصليات الأجنحة والفصيلة الدرقية. (سوداء s. noir S. obscura). (كامدة s. opaca S. opaqua) (F) درقيات Silphides فصيلة حشرات من ذوات القرون الدوسية ورتبة مفصليات الأجنحة. (F) Scutellaire (F) Scutella درقة = إسقوتلارية من Scutum الدرفة. جنس زهر ria (L) الاسم العلمي من Scutum الدرفة. جنس زهر

فتنفضل السنابل عنها. (اح) مدرس = آلة الدراس Batteuse ou machine à battre = دراسة آلة الدراس الحيلي، مركبة من الدارسة ومقابل الدارسة والمهز والنسافة والمصطفية. وهي محرك بوسائل التحريك المختلفة على حسب نوعها وحجمها. (اح) متحرك Locobatteuse ou motobatteuse أو دراسة متحركة وهي مدرس يديره محرك بخاري أو نفطي غير منفصل عنه، فتكون الآلة مدرساً ومحركاً جيمياً. (مد) - Engrèment بالدراسة Batteuse وهو عمل يأتيه ثلاثة عمال في المعتاد. (اح) بمد المدرس Engrenouse آلة تضاف إلى المدرس وتوزع الحصائد عليه بانتظام. شي (ث): دراسة = بحث (مقابل) (F) Étude مص (اح): دراسة أو الآلات في الإنسان = سيبرنتيك (E) Cybernetics - استطلاعية Pilot Study (E). (صو) - أسماء الأشخاص Anthroponymic (F) S. of personal names (E) دراسة تبحث في أسماء الناس من حيث معانيها وأصولها الاشتقاقية. وهي فرع من علم دراسة أسماء الأعلام (F) Onomastique. (فل) - مشاكل الضمير (E) Casuistry (F) Casuistique (١) بحث مدى اتفاق أعمال الإنسان مع قواعد الأخلاق الدينية. عني بهذا اليسوعيون خاصة الذين توسعوا في توسيع كثير من الأعمال، بشيء من التحايل، مما دعا إلى الاعتراض والنقد. (٢) يستعمل اللفظ الأجنبي بوجه عام في الدلالة على كل مغالطة أو خروج على قانون أو مبدأ عام. (٣) علم الدراسات المصرية القديمة (F) Egyptologie (E) Egyptology «علم يبحث في تراث المصريين القدماء». (اح) عالم - المصرية القديمة Egyptologist = Egyptologue المتخصص في المعرفة بتراث المصريين القدماء. (فل) مدرسة (E) School (F) Ecole جماعة من الفلاسفة أو المفكرين تقول بذهب مشترك، وتنتمي إلى مكان معين، وتخضع لرئيس أو رؤساء متلاحقين، على نحو ما كانت عليه المدارس الفلسفية اليونانية كالمشائية والرواقية. وتطلق أيضاً على جماعة من الباحثين تعتنق مذهباً معيناً أو تأخذ على الأقل بقدر من الآراء المشتركة بين أصحابها، كمدرسة البصرة ومدرسة الكوفة. والمدرسة بالتعريف اسم لفلسفة القرون الوسطى المسيحية، ومنه الفلسفة المدرسية. (اح) مدرسي (سكولاني) Scolastique (E) Scholastic (F) يطلق على كل ما يتعلق بفلسفة «المدرسة» أي تلك التي كانت تدرس في المصور الوسطى.

درف

شي (ث): درع (من جلد أو حديد) (مقابل) Cuirasse (F). (اح) - زرد (من ذروع القرون الوسطى) Haubert. (اح) - مسرودة (مصنوعة من الصفائح) Brigandine. (اح) - الفرس = نجفان Barde. (اح) - قشرية Écrevisse (مصنوعة من صفائح صغيرة كحراشف السمك). (اح) دريع Corselet درع صغيرة لوقاية الظهر وأصدر. (اح)

وهو الدرز بين العظم القذالي والعظمين الجداريين. (اح) (اح) تدريز إكليلي Coronal s. تدريز يوصل بين العظمين الجداريين والجيبين. (جمي) دروز = خطوط الدرز Sutures, Suture-lines (E) خطوط التحام الألواح في درقات الحيوانات المكونة من ألواح هيكلية. وكذلك خطوط التحام العظام وخطوط التحام الحواجز مع جدران الأصداف في الحيوانات ذوات الأصداف. (اح) - (في المنخربات) (in Foraminifera) S. آثار التحام الحواجز مع جدار الصدفة من الداخل وتظهر على السطح الخارجي للصدفة. وتتخذ دروز المنخربات شكلين مختلفين هما الدرز الفائرة والدرز البارزة. (اح) - بارزة Limbate S. (اح) - الجنب الشعاعية Adradial S. خطوط التحام المناطق القدمانية (أي المناطق الشعاعية) بالمناطق البين قدمانية (أي البين شعاعية) في درقة القنفذانيات. (اح) - الشعاعية Perradial S. خطوط التحام أزواج الصفوف التي تكون المناطق القدمانية (أي المناطق الشعاعية) في درقة القنفذانيات. وهي خمسة، وتعين بالضبط الأقطار الشعاعية للدرفة. (اح) - غائرة Grooved S.

درس

كوش (فل): مدرسة (F) Ecole (E) School (١) بمعنى عام: تقال على الفلاسفة الذين ينادون بذهب واحد. (٢) بمعنى خاص: تقال على الفلسفة الأوربية في العصر الوسيط. (اح) - فورينائية E. de Cyrène. أنشأها أرسقوبس الفورينائي (٤٣٥ - ٣٣٦ ق.م) في فورينا في بلاد برقة. يزدي العلم النظري لأن الاحساس شخصي، ويقم الأخلاق على الشعور بالذلة والألم. (اح) - مغارية E. de Mégare. مدرسة أنشأها إقليدس في ميغاري واشتهرت بالجدل الذي يستند إلى السفسطة. ويجب التمييز بين إقليدس المغاري وإقليدس الرياضي المعروف. (اح) مدرسي (E) Scholastic (F) scolastique. أذاع هذه التسمية أول الأمر «انسانيو» القرن السادس عشر، ويقصدون بها الفلسفة التي نشأت ونمت في المدارس Schola فقد كان لفظ Scholasticus يطلق على كل معلم في مدرسة أو خريج مدرسة وهو قصد ينطوي على معنى محقر.

شم (زر): درس = دراس (F) Battage فصل الحب عن السنابل. وهو أشكال. فإذا كان بأرجل الدواب أو بالحيلان فهو الدياس والدوس والأداسة وبالفرنسية Dépiquage وإذا حصل الدراس ضرباً بالادقات فهو الدق أي B. au fléau. وإذا حصل بالمدرس أي بالآلة الدراس فهو الدراس الحيلي أو الميكانيكي B. mécanique. (اح) دراس = نزع = نفض Égrenage الدراس مثل الحنطة والشعير. أما النزع والنفذ فمثل الذرة الصفراء أي الشامية ونباتات الكلال، وهو فصل حبوبها أو بزورها عن السنبلة أو المطر أو غيرها. (اح) دراس = دارسة Batteur جزء من المدرس. وهي أسطوانة تدور بسرعة فتقذف السنابل على مقابل الدراس أو الدارسة Contrebatteur

الأنا الخالص ، الأنا أفكر الذي هو عين الفهم
entendement . مدرك (F) (E) Percept
هو موضوع الإدراك دون أن يستند في وجوده الى
شيء بالذات (للاند) .

شق (ط) : إدراك حسي (مقابل) Perception(E)
مص (فل) : إدراك (F) (E) Cognition المعرفة
في أوسع معانيها ، ويشمل الإدراك الحسي وإدراك
المجرد والكليات . || (نف) - C. اسم عام
يشمل كل فنون المعرفة من إدراك حسي وتذكر
وتخيل وتصور وحكم واستدلال . || (فل) -
الحسي (F) (E) Perception معرفة مباشرة
للأشياء عن طريق الحواس . || - ذهني
Conception (F) (E) معرفة الكلي من حيث
أنه متميز عن الجزئيات التي يصدق عليها . ||
- واع (E) Apperception (F) إدراك
درجة سامية من الإدراك والتصور . ويريد بها
لينتزع وعي الذات لما تدرك . ويفرق كانت بين
الإدراك التجريبي وهو مجرد إدراك مصحوب بوحي
وتفكير ، والإدراك الترנסدالي وهو الشعور بالذات ،
(أنا أفكر) .

درن

مد : الدرنة (مقابل) (E) Tuberculosis
شق(ط): درنة = حبة (E) Tuber . || درينة =
حديبة = عقيدة Tubercle . || درني Tubercular
مع (تر) : الدرّين = مادة عضوية (مقابل)
Peat . || تربة درينية = تربة عضوية P.
Soil .

شم (زر) : درين = درانة = حطام الحشيش
Fenasses = florins, finasses = grenées =
fleurs de foin بقية الحشيش « الدريس » ، أي
ما يبقى من حبه وورقه وسوقه وعصافته على أرض
المتبنة .

مص (ط) : الدرّان (E) Tuberculosis
- الدرّاني T., miliary . || الدرنة التشمريحية
Anatomical tubercle وتشبه الثؤلول وتظهر
على أيدي الجزارين ومعاينهم وهي في الغالب
Tuberculous arthritis . || رثية درنية
Tuberculous arthritis . || التهاب السحايا الدرني
T. meningitis .

دره

شي (ث) : درهم = درخمة (درهم يوناني قديم)
(مقابل) (F) Drachme . || - منقوش
الجانب = درهم قشري Bractéate مسكوك على
قشرة معدنية رقيقة على جانب واحد .
شق (ط) : درهم (وزن = ٦٠ غرام) (مقابل)
Douglass's pouch (E) . || - سائل Drachm
درهمي = على شكل الدرهم Nummular
شق (ط) : قشع - N. sputum .

دروموس (F) Dromos

شي (ث) : سكة تقود الى المعابد ويكون أحياناً
على جانبيها صفان من التماثيل (معربة) .

درويلة (L) Dierville

شم (زر) : باسم جراح فرنسي . جنس جنبنة
للترين من فصيلة القرنفليات . || - صفراء D.

مص (اح) : درّقة Scutum يطلق على جزء
متنفخ في طرف القلم في زهرة الفصيلة المشاربية .
|| - الـ Glypeus إحدئ الصفائح الصلبة من محفظة
الرأس في الحشرات وتقع خلف الشفة العليا . ||
(جي) - Test (E) هي الهيكل الخارجي
الكلسي الصلب في الشوكجديات وهو يتكون من
عدد كبير من الألواح الهيكلية . || (ط) -
Tergum . || (ط) الدرقي Thyroid . || -
السفلي T., Inferior . || التهاب - Thyroiditis
Thyroidism, also Hyperthyroidism . || التسمم -
Thyroidism, also Hyperthyroidism . || الحافة المنحرفة للعضروف -
Thyroid Cartilage, Oblique line of the . || الخلع -
T. Dislocation . || الشريان -
T. Artery . || العلاج - Thyroidisation . ||
العضروف - Thyroid Cartilage . || فاقد -
Thyroidless (F) . || الدرقي الخشبية Woody
Thyroid وهي مرض «ريدل» Struma Riedel's
وهو تليف التهابي بطيء الانتشار في الغدة الدرقي
فتضمر وتتصلب . || استئصال الدرقي -
Thyroidectomy . || الخلاصة - Thyroid, Thyroids .
|| شق - Thyroidotomy . || الغدة -
Thyroid Gland . || يستأصل - Thyroidectomy . ||
تومس; to (حض) الدرورق Carafe . || وعاء الماء من الزجاج وهز طويل العنق ضيق الفوهة .

درك

كوش (فل) : ادراك (F) (E) Perception (١)
الادراك إحاطة الشيء بكامله . أو هو حصول
الصورة عند النفس الناطقة . أو هو تمثيل حقيقة
الشيء وحده من غير حكم عليه بنفي أو إثبات ،
ويسمى تصوراً ومع الحكم بأحدهما يسمى تصديقاً .
(جرجاني تعريفات) . (٢) عند ديكارت الادراك
يقال على الاحساس والتخيل وتصور الأشياء العقلية
المحضة ، (٣) عند هيوم إدراكات العقل البشري
بأسرها تتحل من تلقاء نفسها الى نوعين متميز أحدهما
من الآخر ، وأسألتق عليها لفظي (انفعالات
وأفكار) وينحصر الفرق بين هذين النوعين
في درجات القوة والحيوية . والانفعالات هي كل
إحساساتنا وانفعالاتنا عندما تظهر للمرة الأولى في
النفس . والأفكار أعني بها ما يكون في التفكير
والاستدلال من صور خافتة لتلك الاحساسات
والعواطف . (٤) في علم النفس الأدراك نوع من
الاستجابة لا لأشكال من حيث هي مجرد أشكال
حسية ، بل رموز وأشياء . وترسي هذه الاستجابة
الى القيام بضرب من السلوك . (يوسف مراد :
مبادئ علم النفس ، ١٥٩) . || - متميز
aperception (F) apperception (E) (١) يميز
لينتزع بين درجتين من الادراك . إدراك متميز ومعلوم
بالشعور a. وإدراك ضعيف Petite perception
غير راقع في الشعور ، ولم يعده الديكارتيون شيئاً
مذكوراً ولكنه موجود حقاً . (٢) يفرق كانط
بين الادراك التجريبي A. empirique والادراك
الخالص A. pure الأول يربط بين الظاهرة والوجدان
الذاتي . والثاني هو عين الوجدان الذاتي أو هو عين

من الفصيلة الشفوية . || - ألبية S. des alpes
(s. alpina) . || - كبيرة الزهر S. à grandes
fleurs (s. macrantha) . || «دريقة» = أسيدسترة
Aspidistra الأولى ترجمة الاسم العلمي ومعناها
الترس الصغير . جنس نباتات للترين من الزنبقيات
الهلونية . وهو كثير في المنازل حيث يزرع في
مزاكن لجمال أوراقه الخضراء السنانية الكبار . ||
دراقة = خوخة (F) Pêche الأولى في الشام والثانية

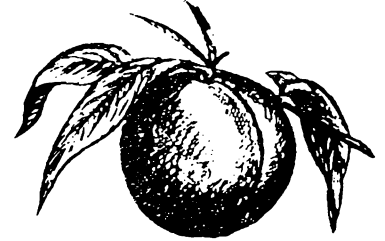

في مصر . وكلاهما صحيح يدل على هذه الثمرة .
وعثرت في « شرح أسماء العقار » المؤلف منذ ثمانية
قرون على ذكره الدرراقن الزهري ، وفي الفوطه
اليوم ضرب من الدرراقن بهذا الاسم . || «دراقن» =
دراقن = فرسك = خوخ (F) Pêcher (L)
vulgaris ou amygdalus persica
والفرسك من اليونانية . والخوخ يستعمل في مصر ،
والدراقرن في الشام . والأسماء الأربعة صالحة تدل
لعوياً على هذا الشجر . أما الخوخ في الشام فيطلقونها
اليوم غلطاً على الشجر المسمى Prunier وفي المخصص
الخوخ والفرسك والدرراقن واحد . قلت وهي تدل على
هذا الشجر المشهور من الفصيلة الوردية ، وفيه ضروب .
شي (ث) : درقة = مجن = ترس بيضوي
(مقابل) (F) Adargue . || - مجن = شارة
المجن (في الزنوك) Ecu . || - الزنجي
Bouclier du nègre . || - مستطيلة (ترس
خشبي روماني مستطيل الشكل) Scutum . ||



دريقة (ترس صغير عليه شعار النبلاء) Écusson
شق (ط) : الدرقي (مقابل) (E) Thyroid .
|| خلاصة - T. extract . || عضروف - T.
cartilage . || غدة درقية T. gland . ||
استئصال الدرقي Thyroidectomy . || نخزع -
Thyroidotomy . || درقي لاني Thyro-
glossal . || كيس - T. cyst . || قناة
درقية لسانية T. duct . || التهاب الغدة -
Thyroiditis . || داء الانسهم الدرقي Thyro-
toxicosis . || انسهم - = جدره Thyroidism
مع (سر) : درقة (مقابل) (E) Helmet .

الذي تدعم به جدران الآبار والذغاليز في تحري
المعادن واستنارها . || دعاميات Basidiomy-
cètes فطور دعامية . رتبة من الفطور تشمل
فصائل الغازيقونيات والسواديات والشقرانيات .
|| - خارجية Exobasidiées فصيلة فطور
طفيلية من رتبة الدعاميات .

شي (ث) : دعم = سند (مقابل) Épauler(F)
|| - - - || . Contre-buter .
Étayer . || دعم = سند Soutènement .
|| دعام Pilier عمود للدعم أضخم من العمود
الأسطواني العادي وقد يكون مربعاً . || دعامة

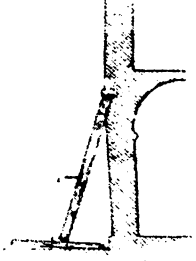

= سقالة الدعم Étai خشب يدعم به الحائط
المتداعي . || - زافرة Étanson . || - مائلة
Dossieret . || دعامة

شي (ط) : دعامة = ركيزة مجاورة (مقابل)
Abutment (E).

مص (ا ج) : دعم (E) Consolidation .
(مر) داعمة (ج. دواعم) Trabeculae .
(جي) دعامات Pillars حزم مركزة تتكون
من تكلف مادة الهيكل الإضافي في بقع متناثرة
من الصدفة في المنخرات الكبيرة وتمتد الدعامات
من جانب إلى الجانب الآخر غير الصدفة .

دعا

كوش (فل) : دعوى (F) thèse (E) Thesis
- نسمي العلم التصديقي الذي هو نسبة بين مفردين
دعوى إذا تحدى به المتحدي ولم يكن عليه برهان
وكان في مقابلة القائل خصم ، فان لم يكن في
مقابلته خصم سمينا قضية لأنه قضى على شيء بشيء .
(الغزالي : محك النظر ، ١٤ - ١٥) . || دعوة
Vocation, call (E) v. (F) ميل قوي لمهنة أو
فن أو حرفة عند شخص حاصل على كفاية
تلائم هذا الميل . || استدعاء
Remembering, recall (E) . هو استرجاع
الذكريات مع ما يصاحبها من ظروف المكان والزمان
وبه تنتقل عملية التذكر من عالم المدركات الخارجية
إلى عالم التصورات الذهنية . ويمكن تقسيم مؤثرات
الاستدعاء إلى أربعة أقسام : (أ) المؤثرات الناشئة
عن الحياة الاجتماعية كالأحاديث . (ب) المؤثرات
المادية التي تحيط بنا . (ج) العوامل العضوية
والوجدانية . (د) سلوك الشخص نفسه .

مد : الدعابة الانتخابية (مقابل) Electoral
propagande (E) .

مص (فل) : الدعوى = المطلوب (F) Thèse
(E) Thesis هي قضية يراد اثباتها أو الدفاع عنها .
|| (ق) - الإثراء على حساب الغير Actis de in
rem verso . || - الاحتياطية Action subsi-

مدش (مقابل) (F) Pellagre .

دعث

شق (ط) : دعث = إنهاك (مقابل) (E) Tiredness

دعر

شق (ط) : دعاره (مقابل) (E) Prostitution .

دعس

مع (لجم) : الدعس = ضغط الاسطوانة
(E) Compression . || الداعة = ضاغطة
Compressor .

مد : المدعاس (مقابل) (F) Sentier .

دعسقي

شم (زر) : دعسوقة (cocci-)
Coccinelle (F) (L) nella عن مجمع الحيوان . جنس حشرات
من فصيلة الدعسوقيات ورتبة مفدمات الأجنحة .



وهي مفيدة لأنها تأكل الأرق وبراغيات كثير من
الحشرات . || - أسترالية C. australienne
(novius cardinalis) . || - ذات سبع نقط
(c. septempunctata) . C. à sept points . ||
- نقطتين (C. bipu-)
C. à deux points . || - قملة الزيتون
Rhizobius nctata . || - قملة
ventralis (L) حشرة مفيدة من الدعاسيق قفك
بقملة الزيتون . || دعسوقيات (F) Coccinellides
فصيلة الدعاسيق وتسمى بنات العيد . وهي حشرات
من مفدمات الأجنحة .

دعص

شق (ط) : تدعص = تفسخ (مقابل) (E) Putre-
faction . || متدعص = متفسخ
Putrefactive .

دعك

مص (فن) : المدعكة (F) Estompe (E) Stump
هو قلم من الورق أو الجلد الملفوف يدعك به الصبغ
الرصاصي أو الترابي توحيداً للونه أو هدبه أو
تدريجه .

دعم

شم (زر) : دعم = تسنيد (F) Palissage ربط
الفصن إلى حائط أو إلى دعائم سلكية خشبية إن
تقصفه الريح ، وشد فروع الشجرة إلى دعائم لجعلها
على شكل من أشكال الشجر . || دعامة =
دجرانة = شحطة Rame غصن أو فرع يفرز في
الأرض لتتسلق عليه النباتات المعترشة . || -
Baside خلايا ينشأ في أعاليها بوغ الدعاميات من
الفطور . || - الجوز الخارجية Exobasidium
du noyer فطر مجهري طفيلي من الدعاميات
الخارجية يركب ورق الجوز . . || - الكرم
الخارجية E. de la vigne فطر مجهري طفيلي من
الدعاميات الخارجية يصيب العنب وورق الكرم .
|| دعامات المناجم Étai de mines الخشب



lutea . || - يابانية (F) D. japonica .

دري

مص (فل) : لا أدريّة (F) Agnosticisme
(E) Agnosticism إنكار قيمة العقل وقدرته على
المعرفة ، ويقصرها مكسلي على إنكار معرفة
المطلق .

كوش (فل) : لا أدريّة (E) Agnosticism
(F) agnosticism (١) اللفظ من تأليف مكسلي
عام ١٨٦٩ ومعناه إنكار قيمة العقل وقدرته على
المعرفة . (٢) . يطلى على الرأي القائل بأن
المتافزيقا عبث .

دست

مص (م) : دست (E) Cupola إناء اسطواني مبطن
بمادة حرارية توضع فيه الحامات اللازمة لصهر حديد
كالزهر . || - الغراية Boiler وعاء - الخارجي .
|| (مؤ) دستور (E) (F) Constitution . ||
(ا ج) قانون دستوري (E) Constitutional Law
|| دستورية Constitutionalism .

دسي

شي (ث) : دسر « برشم » « بشم » « يمين »
(مقابل) (F) Rivet . || دسار « برشام »
« يمين » Rivet حديدية ييشم بها الحديد . ||
- Goujon قطعة من حديد لوصول حجرين أو
جزئي عمود أو نحو ذلك . || - Cheville

مع (سر) : دسار (مقابل) (E) Pin . || (لجم)
- Stud المسار اللولبي ذو الرأسين . || (فض)
داسر سائل Liquid propellant . || -
صاروخي Rocket p. || - صلب Solid p.
|| - موحد Monopropellant .

مص (حوض) : دسرة (E) wedge, long thin
قطعة من الخشب تدق بين الشقوق . || دسر الشيء :
أدخله فيه بقوة .

دسج

شم (زر) : دساسة (F) Seps ou chalcide
جنس حيوان من الفصيلة السقنقورية ورتبة العطاء
القصورات الألسنة .

دسع

مع (سر) : الدسع (مقابل) (E) Blow down

دسم

شي (ث) : دسام = سدادة (مقابل) (F) Clapeç
شق (ط) : دسام = مصراع (مقابل) (E) Valve

دسييل

جر (فر) : الدسييل (وحدة وضوح الصوت)
(E) Décibel (F) decibal .

دشبد

مص (بك) : دشبد (مقابل) (E) Callus .

دشش

جنية متفرعة كثيراً من قاعدة ساقها .
مص (جغ) : الدغل Bush (E) منطقة لم يتم تمهيدها
للزراعة ، وظلت تغطيها الأشجار والشجيرات .

دغم

شم (زر) : مُدغَمات Conjuguées (F) مترجمة
فصلة نباتية من رتبة الأشنة الخضراء ، الطحلب
الأخضر في مصر .
مع (سر) : الأدمام Coalescing (E) .
مدغمة Feeder .

دفيء

مص (اح) : دفيئة = صوبة Glass-house (E)
غرفة زجاجية تربي فيها النباتات وتدفاً صناعاً .

دفا

جر (فر) : دفا = احمى = سخن Echauffer
(E) to heat, to warm (F) . || تدفئة =
إجماء = تسخين échauffement=heating .
|| = تسخين Chauffage=h, warming .
|| = مركزية C. central=c. h. .
|| = مختلطة C. mixte=mixead h. تسخين
شق (ط) : دافيء = فاتر Tepid (E) . || حمام
دافيء T. bath .

شم (زر) : دفيئة = مِصرى Serre (F) الأولى
من وضع مجمع مصر . والثانية من وضع الأب
أنستاس ولم تشع ، وهي من صرى الشيء أي وقاه .
وكنت أرجح أن أجعل الدفيئة مقابل Couche
. هي بناء من زجاج تستتب فيه البكائر أو
نباتات البلاد الحارة التي لا تتحمل شتاء بلادنا في
الهواء الطلق . || باردة أو طبيعية S. froide
هي التي يكتفى فيها بجمادة الشمس المحترمة داخل
الزجاج فتظل حرارتها بضع درجات فوق الصفر في
الشتاء ، في مثل أجواء الشام ، وأكثر من ذلك في
مثل جو القاهرة . || حارة S. chaude هي
التي يُسخن هواؤها بموقد أو بوسائل أخرى فتظل
حرارتها ٢٤ - ٢٨ درجة في الشتاء . || الكرم
Grapperie دفيئة يزرع فيها الكرم في البلاد
الباردة . || معتدلة S. tempérée تجعل
حرارتها ١٢ - ١٥ درجة في الشتاء . واختلاف
حرارة الدفيئات يتعلق بأنواع النباتات والأغراض
الزراعية المختلفة . فهناك دفيئات للسحليات
ولالأقحوان ولبعض النباتات المائية وللتكثير ولما
يسمونه حدائق شتوية . والأوربيون أشد حاجة منا
إلى الدفيئات . || دُفيئة Bâche تصغير دفيئة بمعنى
Serre . || مُدفاة Couche أكوام من المواد
المضوية ولا سبب الزبل يستعملها البستانيون في إيجاد
حرارة عالية تصلح لزراعة البقول البكيرة .
والمدفاة والدفيئة في المعاجم الأرض الكثيرة الدفء .
وقد جعلنا الدفيئة مقابل Serre جريباً مع مجمع مصر ،
على حين ان مكانها كان يجب أن يكون هنا . ||
- حارة C. chaude . || - ضعيفة C. sourde
وهي القليلة الحرارة . || - فاترة C. tiède .

دفتر

شم (زر) : دفتر الأسس Inventaire (F) ويسمى
دفتر الجرد . دفتر تقييد فيه في تاريخ معلوم من كل

négatoire de servitude هي الدعوى التي يرفعها
المالك على مدع لحق ارتفاق في ملكه يطالب فيها
تقرير عدم قيام هذا الحق المدعى به . || وقف
الأعمال الجديدة La dénonciation de nouvel
œuvre . || - الأعمال المستحدثة Action en
d. de n. œ. هي من دعاوى الحيازة يطالب بها
الحائز وقف أعمال طارئة لو تمت أثرت في حيازته
وكانت تعرضاً لها . || فصل الحدود A. en
bornage . || منع التمرض A. en complainte
|| - التعويض A. en indemnité . || - البطلان
A. en nullité . || - الاسترداد في بيع الوفاء
A. en rescision . || - الإبطال A. en réméré
|| - الفسخ A. en résolution . || - الاسترداد
A. en restitution . || - الاستحقاق A. en
revendication . || - الرجوع A. en révo-
cation . || - الصورية A. en simulation . || -
الرهن الرسمي A. hypothécaire . || - غير
المباشرة (- استعمال حقوق المدين) =
الوربية = - الحلوية A. indirecte, oblique
subrogatoire . || - إبطال تصرف المدين (-
البوصلية) A. paulienne . || اعتبار - كأن لم
تكن Déclarer l'affaire comme non avenue
هو بطلان الخصومة أو إبطالها في احوال معينة نص عليها
القانون . || شطب - Radiation de l'affaire
هو حذفها من جدول القضايا إذا غاب جميع الخصوم
أو حضر المدعى عليه وحده ولم يبد طلباً . ||
وقائع - Qualités هي الجزء من الحكم الذي
يشتمل على تعيين الخصوم وما قدموه من طلبات أو
دفاع أو دفوع وخلاصة ما استندوا اليه من الأدلة
الواقعية والحجج القانونية ومراحل الدعوى . ||
(مؤ) الدعوة لاجتماع غير عادي To convene
(E) in extraordinary (special) session
Convoyer en session extraordinaire (F)
|| - و - للاجتماع - Invitations and convoca-
tions (E) Invitations et convocations (F)
|| - لتعيين ممثل To invite to be represented
(F) Inviter à se faire représenter (E) . ||
(مر) دواع Indications . || (اج) دعاية
Propaganda .

دغص

شق (ط) : داغصة = رصفة (مقابل) Patella
(E) . || ارتكاس الداغصة Patellar
Reflex .

دغل

شم (رج) : دغل Bush (E) brousse-jungle
(F) اصطلاح عام يطلق على جميع أشكال الأراضي
الحرجية التي تكون أشجارها في المعتاد طبيعية
ومتروكة على حالها . || - الأرض المستريحة
(F) B. fallow (E) jachère forestière نباتات
خشبية ثابته تنمو في أرض مستحالة أي تركت
عن الزراعة ، بين موسمين زراعيين . || (زر)
- Buisson (F) ج أدغال ودغال . مجموعة من
الجنية القصيرة المتفرعة ، وكذلك كل جنينة أو

(F) diaire . || - الارتفاق A. confessoire de
servitude هي الدعوى التي يرفعها مدعي حق
الارتفاق يطالب فيها بتقرير حق ارتفاقه . || -
الاستحقاق = الملكية A. en revendication
هي الدعوى التي يرفعها مدعي الملكية يطالب فيها
بتقرير حق ملكيته . || - استرداد الحيازة
A. en réintégrandre هي من دعاوى الحيازة
يرفعها الحائز الذي تزعت حيازته طالباً إعادة تلك
الحيازة اليه . || - مدافع بلا حق Condi-
tionnement . || - استبدال الخيار = - تجديد
indebiti . || - استبدال الخيار = - تجديد
الموقف Action interrogatoire هي الدعوى التي
يرفعها ذو شأن على شخص له حق الخيار بين أمرين
فأكثر مطالباً إياه فيها استعمال حقه والتصريح بما
يختاره وذلك قطعاً لحالة الشك والتعليق المعلقة
لطالب مثل ذلك ان يطلب احد المتعاقدين في عقد
قابل للإبطال من جانب المتعاقد الآخر ان يختار
إبطال العقد أو اجازته . || - الحلول A. subro-
gatoire . || - الحيازة (المعروفة عادة بدعوى
وضع اليد) A. possessoire هي الدعوى التي
يطالب بها حائز العقار تقرير حقه في حيازته وتمكينه
من الانتفاع به . || - الرهن الرسمي A. hypo-
thécaire هي اجراءات التنفيذ التي يباشرها المرتهن
على المقار في مواجهة حائزه . || - شخصية
A. personnelle هي الدعوى التي يطالب فيها المدعي بحق
شخصي . || - الضمان التبعية Demande incidente
en garantie هي دعوى الضمان التي ترفع متصلة
بدعوى أصلية اقتضى رفعها الرجوع على الضامن . ||
- المقار Action immobilière هي الدعوى التي
يطالب فيها المدعي بمقار . || - عينية
A. réelle هي الدعوى التي يطالب فيها
المدعي بحق عيني . || - قطع النزاع
A. provocatoire هي الدعوى التي يكلف فيها
المدعي المدعى عليه بإثبات زعم ينسب الأول الى
الثاني ويحمله عبء الاثبات خلافاً للقواعد العامة
ويستبق في الوقت ذاته اثاره النزاع قبل أوانه ومن
اجل ذلك كله تكون غير جائزة في القانون مثل
ذلك ان يرفع واضع اليد على الخارج دعوى ينسب
اليه فيها انه يدعي ملكية الشيء ويطالبه بإثبات
هذه الملكية والا قضي عليه برفض زعمه . || -
الكافة A. populaire . || - المنقول
A. mobilière هي الدعوى التي يطالب فيها المدعي
بمنقول . || - منسج التعرض A. en complainte
هي من دعاوى الحيازة يرفعها حائز الحق العيني
العقاري الذي لم تنزع حيازته قانوناً مطالباً بدفع
الاعتداء الواقع على ما تحت يده . || - ملكية
الحق A. pétitoire هي الدعوى التي يطالب بها
صاحب الحق تقرير حقه وقتئذ من الانتفاع وهي
محمية الحق نفسه بخلاف دعوى الحيازة فهي لحماية
مجرد الحيازة . || - المغارم L'a. d'avari . ||
- المشاركة في الوفاء A. en contri-
-ution . || - المدعى عليه Demande reconventionnelle
هي الطلب المعارض الذي يرد به المدعى عليه على
دعوى المدعي . || - نفي حق الارتفاق Action

شي (٥) : دفع = دفعة (مقابل) Poussée (F)
 . مدفع = أنبوبة = قاعدة = قانون Canon
 مد : اندفاع (مقابل) Impulsion .

شي (ث) : دَف = دَف Tambour de basque

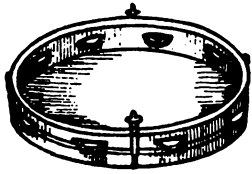

(F) آلة موسيقية معروفة .

شم (زر) : دَف = مُعَدب (F) Ados هي في
 الأسقاء أرض جعلت دفين محدبين قليلاً الى اليمين
 والى اليسار ، وفي وسطها العالي جدول الأسقاء
 يسيل منه الماء على سطح الدفين يمنة ويسرة وينتهي
 الى جدولين للصرف وهكذا . وهذه الطريقة نادرة
 عندنا . وتدل الكلمة الفرنسية أيضاً على تراب يكوم
 على طول قاعدة الحائط ويزرع .

دق

مص (مر) : دق (E) Ejaculation (F) .
 (طن) التدفق Flux (E) يقال التدفق في حالة الجسبات
 والفورونات لعددها الذي ينفذ خلال سطح ما في
 وحدة الزمن .

مع (لم) : الدافقة = حاقنة (مقابل) Injecter (E)

دقل

شم (زر) : دَقْلِي = جَن = جَبِن = آء = آء
 Laurier - rose (F) nerium oleander (L)
 كلها صحيحة . والأولى من دفنة اليونانية . جنبية
 حمراء الزهر للترزين من الفصيلة الدفلية . وهي مبذولة



في الشام ولا سيما حول الأنهار في البقاع الغربية .
 دقليات (F) Apocynacées الفصيلة الدفلية من
 ذوات الفلقتين ، تشمل الدفلي وزهرة العناق وقائل
 الكلب Apocyn واليه تنسب . وسميتها دقليات
 لاشتهار الدفلي عندنا .

دفن

شي (ث) : دفن = مواراة (مقابل) Sépulture
 (F) . مدفن = قبر = لحد Sépulture .
 العظام Charnier مكان كانت تجمع فيه عظام
 الموتى في كنائس القرون الوسطى . - قبوي
 Hypogée يكون في قبو تحت الأرض .

شم (زر) : دفن الأسل (F) Enjoncage دفن
 الأسل والشعادي لتوقيف حركة الرمال .
 (L) (daphne) (F) Daphné من اسم احدي

أقل من نصف دورة . (م) القسوة -
 Impulsive force هي القوة الكبيرة جداً التي
 تؤثر لزم من صغير . حيلة دفاعية = ميكازم الدفاع
 Defence Mechanism . (جغ) المدفع Gully
 واد جبلي شديد الانحدار لا يجري بالماء الاعقب
 سقوط الأمطار او ذوبان الثلوج . (حض) -
 رشاش Machine gun وهو الذي يطلق الرصاص
 متتالياً دون حاجة الى ضغط الزناد لكل رصاصة .
 (ق) الدفوع (F) Exceptions . المدفع بالمقارعة
 E. de jeu . مدفع Remise . مدفعوات
 دائنة R. au crédit . (جي) الاندفاع الجوفي (في
 نظرية البراكين) (Theory) Abyssal Injection
 (E) of volcanoes صمود القطر من بطن الأرض الى
 سطحها بقوة الضغوط الباطنية . (فل) اندفاع
 الحياة Elan vital عند برجسون . قوة حيوية
 أصيلة تنتقل في الكائنات الحية من جيل الى آخر ،
 وهي مصدر الحياة في تطورها وتشعبها .

جر (فر) : دفع (مقابل) Pousser (F) to
 thrust (E) . الدفع pressure = t. Poussée
 . افقي P. horizontale = horizontal t. .

التربة P. des terres = pressure of .

الماء P. de l'eau = p. of water .

وحدة الـ P. unitaire = unit p. .

شق (ط) : دفع = قذف (E) Expulsion .

إندفاع = فطح Eruption . دافع الرائحة

Deodorant . ارتشاف Antisyphonage .

مص - الارتشاف A. pipe . الهمي

الدورية Antiperiodic . مندفعات باطنة

Enanthem = enanthema .

شم (رج) : نطاق الدفاع = نطاق الرقاية Grease

(F) cercle de défense (E) band نطاق من

مادة غراوية أو شمعية توضع على الجذع لمنع صعود
 الحشرات .

مع (تب) : الدفع (E) Pusling . الدفاع

Defence . لا لعب للاعب = اندفاع رجل

رجل Man to man d. لا لعب للاعب عن

بعد = اندفاع رجل لرجل عن بعد Loose m. to

m. d. لا لعب للاعب عن قرب = اندفاع

رجل لرجل عن قرب Close m. to m. d. .

لا لعب للاعب مباشر = اندفاع رجل لرجل

بالطريقة المباشرة Straight m. to m. مغايرة

لا لعب للاعب = اندفاع رجل لرجل مع التغيير

Switching or shifting m. to m. defence

. المنطقة = الدفاع عن المنطقة Zone d. .

المدارك - اللاصق Pressing d. .

مدافع = دفاع Guard . (سر) دفاعة

Propellor .

شم (زر) : دافع الصاعقة = وقاء الصاعقة Para-

(F) tonnerre لعل يفيد تسميته مصعقة لأنه في

الحقيقة يذب الصاعقة فتتقيها البيوت المجاورة .

مدفع البرد = دافع البرد Canon paragrêle مدفع

خاص عمودي تحدث انفجاراته تقلبات في غيوم البرد
 فتبتعد أو يمتنع حصول البرد فيها .

سنة ، أثمان جميع الأقسام التي يتألف منها رأس مال
 استغلال المزرعة كالتقود التي في الصندوق وكأثمان
 الآلات والحيوانات والحبوب وسائر الغلات والفروشات
 والأسمدة . ومن القايصة بين أثمان ما يحتويه
 الدقتر في سنة ما وأثمان ما يحتويه في السنة التالية
 يعرف ربح الزارع أو خسارته . - الأنبار أو
 المخزن Livre de magasin من دفاتر استغلال
 المزارع أي دفاتر الحسابات الزراعية .

جر (فر) : دفتر الشروط (مقابل) Cahier des
 charges (F) specification (E) .

مع (سك) : دفتر اليومية (مقابل) Diary (E)

مص (ق) : دفتر السفينة (F) Livre de bord

يطلق عليه بومية السفينة ، ويذكر فيه الربان الظروف

التي تطرأ والقرارات التي تتخذ في أثناء الرحلة

والملاحظات اليومية المتعلقة بالجو والبحر . كما يحتوي

على بيان الإيرادات والمصروفات ويثبت الجرائم التي

يرتكبها الملاحون والركاب والمعوقات التأديبية التي

وقعت عليهم والولادات والوفيات التي حدثت في

السفينة . دفاتر التسجيل Registres de

transcription . القيد R. d'inscription .

الدفترية (ط) Diphtheria (E) .

دفع

مص (اج) : دفع (E) Motivation . (ق)

- Défense (F) هو ادعاء المدعى عليه امرأ لا يريد

به الاداء الحكم عليه في الدعوى . (م) -

Impulse (E) دفع القوة حاصل ضرب القوة

المتوسطة x زمن تأثيرها أي الدفع = قء ز . -

الحميل Expulsion of foetus . (ق) - التحايل

على القانون Exception de fraude à la loi (F)

وسيلة قانونية يستبعد بها القانون الذي صار واجب

التطبيق بسبب التغيير الذي أحدثه الأفراد

في ضابط قاعدة الاسناد . مثال ذلك :

زوج لا يجوز له التطلق وفقاً للقانون الواجب

التطبيق وهو قانون الدولة التي ينتمي اليها الزوج

يجنسيتها ، فيكسب الزوج جنسية دولة اخرى يميز

قانونها التظنيق . - بالنظام العام E. d'ordre public

وسيلة قانونية يستبعد بها القانون الأجنبي الواجب

التطبيق متى تعارضت أحكامه مع الأفكار الأساسية

في قانون القاضي . - شكلي Exception هو

دفع المدعى عليه المتعلق بإجراءات الخصومة دون

موضوعها كالدفع ببطان صحيفة الدعوى . -

غير المستحق = مالايب Paiement de l'indû

. - موضوعي Défense au fonds هو دفع

المدعى عليه في موضوع النزاع كالدفع ببطان السند

الدافع Solvens . - Remettant

. (اج) - Drive (E) . دفعمة

(سيال) Impulse تيار يسري في الأعصاب من

تبيه اعضاء الحس للجهاز العصبي المركزي او من

هذا الى اعضاء الاستجابة . - Throw .

(ق) أوجه الدفاع Moyens de défense (F)

هي الأوجه التي يستند اليها أي خصم في تأييد ما

يدعيه . (الك) إثارة دفعية - Impulse excita-

tion (E) tion احداث تيارات متقطعة مدة كل منها

أردأ الثمر (المصباح والتاج) . وكل ما لا يعرف اسمه من الثمر (المخصص) .
شي (ث) : دوقل (F) Artimon صارية طويلة في مؤخرة السفينة يربط بها القلع .

دكتاتورية

مص (اج) : دكتاتورية (مقابل) Dictatorship (E)
دكتوروز = جلوكوز = سكر العنب = Dextrose = grape sugar (E)
مص (ك) : ضرب من السكريات الأحادية السداسية يوجد في عصير العنب وفي عصير الفواكه الأخرى صيغته الكيماوية (ك ٦ يد ١٣ ٦) .

دكسترين (F) Dextrine

شم (زر) : مادة صمغية تستخرج من النشا .
شق (ط) : دكسترين (كيمياء) (مقابل) Dextrin (E) .
مص (ك) : اسم يعلن على مجموعة مواد صمغية يوجد بعضها في النباتات كما يحضر البعض الآخر صناعياً بتأثير بخار الماء المسخن لدرجة ٢٠٠ م في النشا أو بإغلاء النشا مع حمض الكبريتيك المخفف والصيغة الكيميائية لهذه المواد هي (ك ٦ يد ١٠ هـ) ن .

دكك

شي (ث) : دكة = بوديوم (مصرية) Podium (F) حاجز الملعب . || - Catafalque النمش .
مع (سك) : دكة التحميل (مقابل) Ramp = loa- ding r. (E) . || - القصوى = - نهائية End l. r.
شق (ط) : دك (مقابل) Taponing = tam- ponment (E) .

مص (جغ) : دكة (E) Knoll تل قليل الارتفاع .
|| (م) مدك Rammer أداة تستعمل لدك الرمل في صناديق القوالب .

دكن

شي (ث) : داكين = دكنة = شاحب = شعبة (مقابل) Blafard (F) . || دكان = حانوت Boutique .
شق (ط) : داكين (E) Livid . || دكنة Lividity .

دلانية (L) Dillenia

شم (زر) : باسم أستاذ للنبات في جامعة أكسفورد .
جنس شجر للترين من الفصيلة الدلانية . || - خماسية البيض D, pentagyna . || - رشيفة



D. speciosa . || دلانيات (F) Dilleniaceae مصرية فصيلة نباتية صغيرة من ذوات الفلقتين تشمل الدلانية والكندولية

البذور Microsporon . || - البذور الأودونية M. audouini . || - الذيل الدودية (طفيليات) Oxyuris vermicularis || دقيق الرأس = صغير الرأس Capitellum .

شي (ث) : دقيق = رقيق = ضعيف Délié (F) قابل للتلف بسرعة . || - رفيع Grêle . || مدق = مطرقة Pilon . || - Demoiselle خشبة في أسفلها نعل من حديد لرصف الحجارة في الشوارع || مدقة الباب = طراقة الباب Marteau de porte .

مص (حض) : الدقة (E) Precision صفة الأداء او الصنعة او المنتج عندما تقترب من الكمال او المثالية . || (طبع) دقاق مورس Morse sounder مستقبل للاشارات التلفزيونية تسمع له دقات ترمز الى مدلولات متعارف عليها . || (ك) حي دقيق Micro-organism نبات او حيوان مجهرى . || (جغ) دقيقة (F) Minute (أ) وحدة زمنية تعادل جزءاً من ستين جزءاً من الساعة . (ب) وحدة لقياس خطوط الطول او العرض تساوي جزءاً من ستين جزءاً من الدرجة . || (هـ) M. هي قسم من الستين قسماً المتساوية التي تنقسم اليها الدرجة الستينية . || (طن) - الألفية - (ألفا) Alpha particle (E) دقيقة تنبعث من نوى بعض العناصر ذات الفاعلية الإشعاعية وهي من جنس نواة ذرة الهليوم ذات شحنة موجبة وتتركب من بروتونين ونيوترونين شديدي الترابط في وحدة لا تكاد تنفصم . || - البائية Beta P. ويقال أيضاً دقيقة بيتا : هي دقيقة اولية من جنس النجارتونات او البوزترونات تنبعث من بعض العناصر ذات الفاعلية الاشعاعية . || (هـ) الدقيقة الستينية (E) Sexagesimal minute هي قسم من ستين قسماً متساوية تقسم اليها الدرجة . || (طن) الدقائق الأولية (E) Elementary Particles ويقال أيضاً الأساسية Fundamentale وهي أصغر الموجودات في العالم الطبيعي ، لكل واحد منها في ذاته كيان مستقل سواء أكان وجودها محققاً ام كان مستدلاً عليه نظرياً . || طيف - الألفية Alpha particle spectrum هو الطيف الذي تعرف منه الدقائق الألفية التي يختلف بعضها عن الآخر من حيث مقدار طاقتها او كمية تحركها . || (ا ح) مستدق (حاد التدب) Acuminate اسم لقمة الورقة مثلاً عندما تضيق بالتدرج الى ان تنتهي الى طرف طويل حاد دقيق . || (حض) الاستدقاق Taper تناقص الثخانة . || مدق = مطرقة خشبية = دقاق Mallet مطرقة ذات رأس من الخشب او الجلد تستعمل للطرق بها على عدد النجارة والمصنوعات . || (حض) نجار دقي Cabinet maker الذي يصنع الأثاث وغيره من دقيق اعمال النجارة . || الدقيقة (F) Petite - marmite (E) small pan حلة صغيرة يسوى فيها الطعام .

دقل

مص (ن) : دقل Dates of a very inferior دقل quality. Also date palm seedling (E)

الرباط في أساطير اليونان . جنس جنبة وجنيبية للترين من الفصيلة المازريونية ، فيه الثنان والمازريون . || - ألبية (D. des alpes (d. alpina) . || - عود الغار (D. lauréole (d. laureola) .



دافنة Nécrophore (necrophorus) من اليونانية بمعنى حاملات الجيف . جنس حشرات مفدمات الأجنحة من الفصيلة الدرقية تحفر التراب تحت الجيفة وتطمرها فيه ثم تضع بيوضها في الجيفة فتخرج منها يرقات تأكل ما بقي من تلك الجيفة . ولهذا فهي حشرات مفيدة . ومن اسمائها الفرنسية Enterreurs ولذا سميتها الدافنات .

مص (ط) : الدفن (E) Burial . || (هـ) حجرة - B. chamber (E) chambre funéraire (F)

دقق

مع (تر) : دق = القرية الناعمة (مقابل) Fine (E) earth . || (سر) الدقنة Fineness . || الدقيقة الآخرة = القطعة النهائية Ultimate particle (فر) : الدقيقة الستينية Minute sexagesimal m. (E) male (F) sexagesimal m. (E) M. centigrade = centigrade m., centirary . || m. . || m. Corpuscule (optique) = c. || دقاق مورس Récepteur de morse = morse sounder شم (زر) : دق (F) Chaugage دراسة بالضرب أي بدق السنابل على خشب أو رميل . وهي طريقة بطيئة . || - الكتان Maillage كسر سوق الكتان قبل مشعبها أي قبل قشرها . || دقاق الأرز أو قنات Brisures de riz تملفه المخرات ولا سيما مخلوطاً بالكلأ أو بالجذور المخرزة . || دقيق = طحين = طحين Farine سحق أبيض يحصل من طحن أهم الحبوب كالحنطة والشعير والذرة والذرة الصفراء وغيرها . || - النخل = ساغو Sagou كلمة ساغو الفرنسية من مثلها باللغة البرتغالية ، وهي مقتبسة من لغة ماليزية فيفيد تعريبها . دقيق نشوي مغذ يستخرج من لب جذوع أنواع من النخلات في البلاد الحارة . || نخل - = ساغوتية Sagoutier أنواع مختلفة من الفصيلة النخلية يستخرج من لب جذوعها نشأ مغذ يسمى الساغو . || مدقة = عصا الدق Fléau الدق الدراس . أداة يدوية لدق السنابل وهي مركبة من مخباط خشبي متصل بعضا طويلة .

مد : دقيقة (مقابل) Nuance (F)

شق (ط) : دقاق (مقابل) Ileum (E) . || التهاب - ال - التهاب الأمعاء الرقيقة . || دقيق = نسبة للدقيق والقمح Farinaceous . || دقيقة

دلك

شق (ط): ذلك (ذلك الجلد بمادة دوائية)
(مقابل) Inunction (E) . || تدليك = تمسيد
Massage . || مدلك = ممد Masseur . ||
مدلكة = ممددة Masseurse .
جر (فر): الدلك (مقابل) (E) (F) Friction .

دلل

كوش (فل): دليل (E) Proof, argument
(F) Preuve. argument (١) ما يراد به إثبات
أمر أو نقضه ، وقد يستعمل أيضاً بمعنى الحجة
(مجم) . (٢) دليل العضا Argumentum bacu-
linum : يزعم البرهنة على وجود العالم الخارجي
بضرب العضا (٣) دليل شخصي A. ad hominem
حجة موجهة الى قول الشخص نفسه لا إطلاقاً .
(٤) دليل الجهل A. ad ignorantiam : حجة
موجهة الى الجمهور وليس من السهل الوقوف على
بطلانها . (٥) دليل موضوعي A. ad rem : حجة
موجهة الى نفس الموضوع وليس الى الشخص .
(٦) دليل بركلي (F) Argument de Berkeley :
حجة قال بها بركلي للتدليل على استحالة تصور بالمعاني
الكلية كتصور إنسان لا هو بالكبير ولا بالصغير
لا بالأبيض ولا بالأسود ، لا بالنحيف ولا بالبدن .
|| أخيل - Achille's argument (E) argum-

ent d'achille (F) إحدى أدلة زينون ضد الحركة
مؤادها : اذا فرضنا أخيل « ذا القدمين الخفيفين »
يسابق سلحفاة وهي أبطأ الحيوان ، وأن هذه
السلحفاة متقدمة عليه مسافة صغيرة وأنها يبدأ
الحركة في وقت واحد ، فان أخيل لن يدرك
السلحفاة الا اذا قطع المسافة الأولى التي كانت فاصلة
بينها ثم المسافة الثانية وهكذا الى ما لا نهاية ،
بحيث تبقى السلحفاة متقدمة دائماً على أخيل . ||
طبيعي - Cosmological a. (E) preuve cosmolo-
gique (F) (١) يذهب من حدوث العالم أو أي
شيء فيه وينتهي الى موجود ضروري هو الله .
(٢) عند كانط هذا الدليل يقال في مقابلة الدليل
الوجودي Ontologique والدليل الطبيعي الالهي

Physico - théologique . || - الهسي
Physico - theological a. (E) pr. physico -
théologique (F) ترجع هذه التسمية الى الفيلسوف
الانجليزي دور هام في كتاب عنوانه الالهيات
الطبيعية (E) Physico - theology ومؤاده البرهنة
على وجود الله من نظام العالم بحجة أن النظام لا يمكن
أن يكون وليد الاتفاق أو العلية المادية . وقد
نقده كانط في كتاب « نقد العقل الخالص » في
الفصل الخاص بالجدل الترنسندنتالي . || - نقلي
Traditional a. (E) p. traditionnelle (F)
ما يكون احدي مقدمته ثقيلة مع كون الأخرى
عقلية دائماً. أما المركب من المقدمات العقلية الصرفة
فهو غير متحقق . || - وجودي Ontological a.
(F) p. ontologique (E) دليل لاثبات وجود الله
من ذات فكرة الله ، أي من مجرد تعريفه . ابتكره
القدس أنسلم من عند نفسه فمرف باسمه ، وردده
ديكارت . واعترض على هذا الدليل القديس توماسا

(d. latifolia) خشبها صلب أسود فيه عروق
بيض ، يستعمل كخشب الآبنوس .

دلث

شم (زر): دَلْبُوث = سيف الغراب (F) Glaieul
(L) (gladiolus) المفردات . جنس زهر من



الفصيلة السوسنية . || - شائع = سيف الغراب
(G. commun (g. communis) . || - فروقي
أو بيزنطي (G. de constantinople (g. byza-
ntinus) . || - كثير الزهر (G. florifère ou
floribonde (g. floribundus) . || - لموان
(G. de lemoine (g. lemoinei hybridus) .
|| - متفرع (G. rameux (g. ramosus) .
|| - ننسي (G. de nancy (g. nanceianus) .

دلثا (ال دال) (E) Delta

مص (جغ): مساحة من الأرض تكوّنت من رواسب
فيضية مروحية الشكل يلقيها النهر عند مصبه ،
ويتشعب فيها النهر الى فرعين أو أكثر . || (جبي)
الألواح الدلتاوية Deltoidal Plates الألواح التي
تسد الفتحة الدلتاوية جزئياً أو كلياً في المسرجانيات
وقد يكون السد بلوح مفرد أو بزوج من الألواح
التي تلتقي في الحظ الوسطي للفتحة الدلتاوية . ||
السداد الدلتاوي (Deltidium) (Apparatus)
جهاز من لوح هيكلي أو لوحين
يسد الفتحة الدلتاوية جزئياً تاركاً نقباً مستديراً
خروج العنق الذي هو عضو التثبيت .
شي (ث): دلثا (معرية) (F) Delta حرف من
الأيجدية اليونانية .

دلج

جر (فر): مدلجة (F) Bidon (E) علبة كبيرة
ينقل فيها اللبن .

دلس

مص (ق): التدليس (F) Dol . || طرق التدليس
Manceuvres dolosives .

دلف

مص (إج): دلفين (E) Delphine قلواني
(قلويد) موجود في نبات: « حب الرأس أو
زبيب الجبل » . دلفينيوم ستافيساجريا :
« Delphinium staphisagria » . || (م) -
Roller هو مجسم دوراني يتدحرج بدورانه حول
محوره ويستعمل لتسهيل حركة الاجسام :

دلق

شم (زر): دلق (L) Fouine (F) mustela foina
يسمونه الشمس في لبنان ، والنمس غيره . والدلق
حيوان من فصيلة السموريات ورتبة اللواحم .

دلا

شي (ث): دلاءة (F) Morailion دلاءة الغنل .

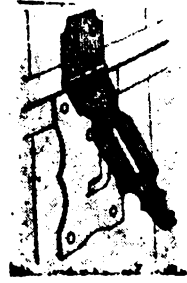

دلب

شي (ث): دَلْب = صنار (F) Platane من شجر
الزينة والحراج .



شم (زر): دولاب = عجلة (F) Roue ج دولاب
وعجل وعجال وأعجال . أداة مستديرة تدور حول



مركزها فتبهء للعربة أن تسير ، ولآلة أن تنقل
حركتها . || دولاب المدورة Intermédiaire de
manège والمدورة تسمى المدار في الشام .
مع (لجم): الدولاب (مقابل) (E) Wheel . ||
الطيار Fly w. -

جر (فر): الدولاب (مقابل) (F) Pouliot
windlass (E) .

شي (ث): دولاب البكرة (مقابل) (F) Réa .
|| - الحظ Roue de fortune يرمز الى فرقة
ربة رومانية اغريقية تشرف على الحظوظ والأقدار .

دلبرجية (L) (dalbergia) (F) Dalbergie

شم (زر): باسم نباتي سويدي . جنس شجر وجنبه من
الفرات الفراشية ، تنبت في البلاد الحارة . ولبعض أنواع



هذا الجنس خشب صلب ملون يستعمل كالأبنوس .
|| - عريضة الورق = ساسم (D. à larges feuilles

الرياضة ، ولا حين يكون من رمز الى شيء (المنطق نظرية البحث ، الترجمة العربية ٨٢٣) .
 جر (فر) : الدالة = التابع (في الرياضيات)
 Fonction (F) function (E) . || - أو التابع
 التتم F.complémentaire complementary f.
 E. trigonométrique . || - أو تابع مثلثي
 F. algébrique. || - جبرية . trigonometric f.
 F. a. ration- || - مَنطَقة algebraic f.
 nelle=rational a. f. || - كسرية
 F. a. r. fractionnaire =fractional r. a. f.
 F. a. irrationnelle=irrational a. f.
 . F. du travail=work f. الشغل . || -
 F. du t. thermolonique . || - الترميوني
 F. expli- || - الصريحة thermionic w. f.
 F. irrationnelle. صماء . || - cite . explicit f.
 F. implicite. الضمنية . || - irrational f.
 F. inverse . || - عكسية . inimplicit f.
 F. continue=conti- || - متصلة inverse f.
 nuous f. || - المتعالية = التابع المتعالي
 F. transcendante=transcendental f. ||
 - المشتقة F. dérivée=derived f. || - المولدة
 F. génératrice=generating f. || - ناطقة
 أو مَنطَقة F. rationnelle=rational f. ||
 دوال أهليلجية F.s élleptiques=elleptic f.
 || دالات لوغاريتمية F. logarithmiques=loga-
 rithmic f. || دليل = أس Indice =index
 Directrice=directrice. director - ||
 . || - السطح Ligne d.=line d.
 شم (زر) : دليل التطمع (F) Guide - greffe
 اسطوانة تسهل التطمع الانكليزي .
 مع (الجم) : الدليل = القائد او قائد الصمام (مقابل)
 Guide (E) . || (سر) - الريحي Wind sleeve
 شي(ث) : دليل الثديين (F) Mammaire(indice)
 المسافة ما بين ثديي التمثال النسوي ، وهي في
 التماثيل تختلف باختلاف العصور مما يسمح للأثريين
 بأن يحددوا عهد صنع هذا التمثال أو ذلك .
 مص(اج) : دليل : (E) Index . || (تا) -
 موظف يختص بقيد أسماء المزارعين وتسجيل مساحات
 الأراضي الموزعة عليهم . || (فل) - Argument
 (E) . (F) ما يراد به إثبات أمر أو نقضه ، وقد
 يستعمل أيضاً بمعنى الحججة . || - الغائي
 A. Téléologique (F) Teleological A. (E)
 يرمي الى إثبات وجود الله عن طريق العلل الغائية .
 || (هـ) - Directrix « دليل القطع المخروطي »
 هو المستقيم الثابت الذي اذا نسب بعده عن أي
 نقطة على منحنى القطع المخروطي الى بعد هذه
 النقطة عن البؤرة كانت النسبة مساوية للاختلاف
 المركزي . || (لك) - تثبيت Guide pin
 أحد أطراف التوصيل في الصمام الترميوني يميز على
 نحو ما لضمان تثبيت الصمام في وضعه الصحيح . ||
 (بك) - الانكسار Index, refractive
 بلعيمي I.rphagocytic || - طهوي Loprosonic

$$\frac{4 + \sqrt{2} - (\sqrt{2} + 3)^2}{3 + 2\sqrt{5}}$$

ويتفرع منها : - - منطقة Rational a. f.
 (٢) - - صماء Irrational a. f. فالدالة الجبرية
 المنطقية هي التي تكون القوى المرفوع اليها المتغير
 أعداداً صحيحة موجبة والدالة الجبرية الصماء هي
 التي تكون القوى المرفوع اليها المتغير ليست أعداداً
 صحيحة موجبة تنقسم الدالات الجبرية المنطقية الى :
 (١) دالة جبرية منطقية صحيحة مثل :

$$x^2 + 1 + x^3 + x^4 + \dots$$

(٢) دالة جبرية منطقية كسرية Fractional
 rational A. f. مثل :

$$\frac{x^2 + 1 + x^3 + x^4 + \dots}{x^2 + 1 + x^3 + x^4 + \dots}$$

حيث ٦١ عدان صحيحان موجبان .

|| (لك) - الشغل Work f. أقل طاقة تلزم
 لإلكترون لكي يتغلب على الجهد الحاجز . || (هـ)
 - الصريحة Explicit f. هي التي يكون أحد
 المتغيرين فيها في أحد الطرفين بينما لا يحتوي الطرف
 الآخر إلا على المتغير الآخر أو حدود مركبة منه
 فقط مثل ص = ٧ - ٣س + ٢س + ٥س - ٨ . ||
 - انضمنية Implicit f. هي التي لا يمكن بسهولة
 التعبير عن أحد المتغيرين فيها بدلالة آخر أو هي

الأكويوني وحجته في ذلك أن الانتقال من الوجود
 المتصور الى الوجود المعيني غلط أو مغالطة . وكذلك
 فعل كانط . ونقده لا يخرج عن نقد القديس توما
 الأكويوني . || دالة (E) fonction (F) Function
 في الرياضة تعرف الدالة هكذا : اذا توقفت كمية ما
 ص على كمية أخرى س بحيث تتعين ص كلما تعينت
 س ، فانه يقال إن ص دالة للكمية س ؛ كما تسمى س
 بالمتغير المستقل أو المتبوع ، وتسمى ص بالمتغير أو
 التابع . (عبد الرحمن بدوي : المنطق السوري ،
 ٣١١) . || - قضائية (F) F. propositionnelle
 propositional f. (E) قول يحتوي على حد واحد
 متغير أو مشترك بحيث اذا أبدل بالمتغير قيم مائة
 أصبح القول قضية . فمثلاً « كل ا هي ب » ، « اذا
 كانت ا هي ب ، فان ج هي د » ، « ا فان .. الخ
 كل هذه دوال قضائية فيها ا ، ب .. الخ حدود
 متغيرة (نفس المرجع ، ٣١٤) . || أدلة لتبرير
 تعليق الحكم (F) Tropes de la suspension في
 تاريخ الفلسفة أدلة عشر أوردها الشكاك اليونان
 للتدليل على استحالة الايجاب أو السلب في الأحكام
 والقضايا . || استدلال inférence (E) Inference
 (F) (١) الاستدلال تقرير الدليل لأبواب المدلول
 سواء كان ذلك من الأثر الى المؤثر فيسمى استدلالاً انياً
 أو بالعكس ويسمى استدلالاً ليمياً أو من أحد الأثرين
 الى الآخر (جرجاني ، تعريفات) . (٢) دعا
 أرسطو الاستدلال « سولوجسوس » أي الجامعة ،
 لجمع النتيجة بين المنيين اللذين لم نكن نعلم ان كانا
 يتوافقان أم يتخالفان . ومن ثم دعا أرسطو جميع
 أنواع الاستدلالات « سولوجسي » ؛ وترجم اللفظ
 اليوناني الى العربية بلفظ « قياسي » ، أطلق كذلك
 على مختلف الاستدلالات . وأنواع الاستدلالات عند
 أرسطو ثلاثة : برهاني صادر عن مبادئ كلية يقينية
 وجدلي مركب من مقدمات ظنية ، وسفسطائي
 مؤلف من مقدمات كاذبة تحتوي على النتيجة احتواء
 ظاهرياً لا حقيقياً . ولهذا ألف أرسطو ثلاثة كتب :
 الواحد في التحليلات الثانية أو البرهان ، والثاني في
 الجدل ، والأخير في الأغاليط . (٣) عند المناطقة
 المحدثين الاستدلال هو مطلق استخراج قضية من
 أخرى سواء كان ذلك بواسطة أو بدون واسطة ،
 ويذكرون تقابل القضايا وعكسها وتعادها تحت
 عنوان « الاستدلال المباشر » أي الذي لا يلجأ فيه
 الى حد ثالث . ويرى يوسف كرم أن هذه الحالات
 لا يوجد فيها استدلال . فان القضية الثانية محتواة
 في الأولى احتواء صريحاً . فليس هناك حقيقتان
 مختلفتان ، وليس هناك من ثمة استنتاج مجهول من
 معلوم (العقل والوجود ٣٣) . (٤) يفسر
 ستوارت مل الاستدلال بأنه استنتاج جزئي من
 جزئي ، أو محسوس من محسوس وهذا التفسير يغفل
 العنصر الرئيسي في الاستدلال وهو لزوم التالي من
 المقدم وإدراك هذا اللزوم . (٥) يقصر بدوي هذه
 الكلمة على الاستدلال حين نستدل وقوع شيء من
 وقوع شيء آخر ، أي أن هذه الكلمة لا تستعمل
 حين يكون الاستدلال من رمز الى رمز آخر كما في

الباذنجانية . || (ا ج) استدماج Introjection .
|| (جي) دموع Compaction تجمد الصخور ينشأ
عن اندماج حبيباتها بعضها في بعض نتيجة تراكب
الأثقال الصخرية فوقها .

دمس

شي (ث) : ديماس الشهداء Martyrium (F)
كنيسة صغيرة أو قبو تحت الكنيسة بضم رفات
الشهداء . || - كنسي Crypte قبو تحت مذبح
الكنيسة تحفظ فيه الذخائر المقدسة . || دياميس =
دماميس Catacombes مدافن ومخابئ تحت
الأرض .

دمشق

شم (زر) : دمشقي Damas (F) أصناف من
الأجناس « برفوق » ومن الأعناب تنسب الى دمشق .

دمع

مص (ا ح) : Guttation (E) إفراز قطرات
من سائل بوساطة النباتات . || (مر) خراج دمعي
Lacrimal abscess ويحدث في الكيس الدمعي .
|| الكيس - L. sac كيس صغير يجانب الموق
الداخلي للعين ، تصب فيه القنيتان الدمعيتان . ||
وهن الكيس - Lacrimalis, atonia sacci .
|| توسيع المجاري الدمعية ، Lachrymal strictures ،
dilating of . || الثقبه - Lacrimal punctum
فتحة القنية الدمعية على حرف الجفن قريباً من الموق
الداخلي . || الغدة - L. gland وتوجد تحت حافة
الحجاج العليا من الجهة الوحشية . || القنيتة -
L. canaliculus قنية تحمل السائل الدمعي من
الثقبه الدمعية الى الكيس الدمعي . || القنوات -
المسائل - L. ducts وتحمل الدمع من الغدة الدمعية
الى كيس المتحمة . || الدماغ Epiphora . ||
تدماع Lacrymation . Lacrimation .
وهو انهال الدمع .

شم (زر) : دمع أيوب Coix lacryma (L)
larmes de job (F) ترجمة الاسم الفرنسي . عشبة
طبية من الفصيلة النجيلية يتخذون حبوبها عقوداً
وسبجات .

شي (ث) : مدمعة Lacrymatoire = vase (F)



وعاء من زجاج أو خزف يكثر وجوده في القبور
الرومانية ويعتقد بأنه يحتوي على الدموع المذروقة
حزناً على الميت . || - الطنف Larmier بوارز
الأطناف توزع ماء المطر على نظرات .

شق (ط) : دموع (مقابل) Tears (E) . || دماغ
= سيلان الدمع Epiphora || دمعي Lacrimal
= lacrymal = lachrymal . || إفراز -
مفرز - L. secretion . || جهاز - Lacrymation

كوش (فل) : تدليه Amnesia (E) amnésie (F)
يقترح يوسف مراد هذه اللفظة العربية وحجته في
ذلك أنه قد ورد في كتاب تهذيب الألفاظ لابن
اسحاق السكيت ، ١٩٢ ما يلي « والمدله تدليها
الذي لا يحفظ ما فعل ولا ما فعل به » .

دلا

شق (ط) : مُدَلِّي = متدلي (مقابل) Pendulous (E)
شي (ث) : مدلى = معلق = شَف = قُرط
Pendant (F) .

شم (زر) : متدلية Eccremocarpus (L)
eccrémocarpe (F) الاسم العلمي من اليونانية
بمعنى المتدلية الثمار . جنس زهر من الفصيلة
البغونية .

مص (ا ح) : دالي Deltoïd (E) . || - الورق
Delta leaved وصف للنبات الذي يكون ورقه
على شكل مثلث . || (ط) دالية Varix وريد
متعرج متوسع مرضياً بسبب انسداد مجرى الدم .
|| - الصافن Saphena v. والصافن : Saphenous vein . ||
الدوالي Varicose veins . || -
المرى Varix (Varices) of oesophagus . || -
الصفن Varicocele . || تدلي الأشاء - Viscerop-
tosis . || (ا ح) مدلاة (متدل) Drooping وصف
للنورة أو الزهرة عادة حينها تكون متصلة بالساق
وقمتها متجهة الى أسفل . || (ق) الإدلاء في
التفليس Production à la faillite (F) .

دمج

شي (ث) : دمج = نزل Encastrier (F) أدخل
الشيء بالشيء وشده شداً محكماً .
جر (فر) : دمج Confondre (F) to confound
(E) . || الاندماج النووي Fusion nucléaire .
nuclear f.

شق (ط) : اندماج Inclusion (E) . || مندمج
= متجمع = محكم Compact .

مص (ا ج) : إدماج Amalgamation (E) اندماج
Adnation اسم للعضوين يلتصق أحدهما بالآخر
وينمو معاً . || - Fusion وهو اتحاد خليتين
أو نواتين معاً عند التناسل كاتحاد الأمشاج لتكوين
اللاقحة ، ومنه أيضاً اتحاد الخلايا لتكوين قناة من
قنوات الأوعية الموصلة أو البنية . || (ا ق) -
Consolidation (F) (E) انضمام عدة مؤسسات
بعضها الى بعض انضماماً تتقده في كل واحدة منها
استقلالها وتحمل محلها شركة واحدة . || (ب) -
Absorption (E) . || (طن) - Fusion يقال
للفعل الذي ينتج منه تكون نواة ذات كتلة أكبر من
نوى اصغر كتلة منها مثاله تكون نواة الهليوم من
نوى الإيدروجين ويكون الاندماج مقروناً بانطلاق
مقدار كبير من الطاقة كما يحدث في تفجير القنبلة
الإيدروجينية . || (ا ج) - الذات في الموضوع
Ego - Involvement . || - الغذاء - Incorpo-

ration (of food) . || مندمج Adnate اسم
للعضو أو الجزء النباتي اذا نما متحداً مع آخر ليس
من نوعه . كأن يلتحم جزء من الورقة مع الفرع
الذي نشأ في ابطنها كما هي الحال في نباتات الفصيلة

التي لا يمكن بسهولة جعل أحد المتغيرين في أحد الطرفين
بينما لا يحتوي الطرف الآخر الا على المتغير الآخر
أو حدود مركبة منه فقط مثل : س^٢ + ٣س ص
+ ٥ ص^٢ = ٢ . || - متسامية Transcendental f.
هي الدالة غير الجبرية مثل : ٤ جاس ،
لوس ، ه س ، طاس ، جتاز س ، قاز س - ١ .
|| - المولدة Generating f. الدالة المولدة
المتسلسلة دورية هي كسر بسطه واحد ومقامه
مقياس الارتباط . واذا حلل هذا الكسر حسب
القوى الصعدية للمتغير نحصل على حدود من المتسلسلة
الأصلية كما نشاء .

$$\frac{1}{2-3s+4s^2} = 1 + 2s + 3s^2 + 4s^3 + \dots$$

|| دالات أسية Exponential f. الدالة الأسية هي
كمية مرفوعة الى أس متغير سواء كانت الكمية متغيرة
أو ثابتة . || - الدائرية Circular f. هي دالات
النسب المثلثية جاس ، جتاس وما يتركب منها مثل
ص = جاس ، ص = جتاس ، ص = طاس . || -
دائرية عكسية Inverse c. f. هي الدالات
العكسية للدالات الدائرية . || - زائدية
عكسية I. hyperbolic f. هي الدالات العكسية
للدالات الزائدية وبعبارة أخرى هي دالات لوغاريتمية .
|| - لوغاريتمية Logarithmic f. هي الدالات
العكسية للدالات الأسية . || (ا ج) دلالة
Significance (F) . || (ق) - السفينة Pilotage (F)
|| (طبع) مدلول مقياس الضغط Gauge pressure
(E) ما يدل عليه مقياس الضغط وهو عبارة عن فرق
الضغط الحقيقي عن الضغط الجوي . || (فل)
الإستدلال Raisonnement (F) Reasoning (E)
انتقال الذهن من أمر معلوم الى أمر مجهول . || -
القياسي Déduction (F) Deduction (E)
انتقال الذهن من مقدمات مسلة الى نتائج تستخلص
منها . وقياس أرسطو من بين صوره . || - مباشر
Eduction ضرب من الاستدلال يكون في نقض
القضايا وعكسها في اصطلاح بعض مناهج الإنجليز ،
ويقابل Inférence (F) . || - بالحال Apagogique
(E) Apagogic (F) (raisonnement)
ويرادف برهان الخلف (démonstration par l'absurde)
(F) ويستعمله أرسطو أحياناً لرد
مشكلة الى أخرى . || (ه) دائرة ال-
Director circle (E) هي المحل الهندسي لنقطة تلاقي
ماسين متعامدين لقطع مخروطي وفي حالة القطع
المكافئ تتحول هذه الدائرة الى مستقيم هو دليل
القطع . || (فل) استدلال Discursif (F)
(E) Discursive ما ينتقل فيه الذهن من المقدمات
الى النتائج .

دلمن Dolmen (F)

شي (ث) : أحجار كبار في بلاد الغال على الأخص
« فرنسة » على نحو الدكة أو المنضدة وهي أحجار
جنازيرية (معربة) .

Septicæmia - Ketosis . نعنن - = خمنج - .
 . خمج - النفاسي Puerperal s. . فقد مولد
 ليفين - Afibrinogenemia . فقر - ذاتي
 Idiopathic anæmia . قلة ال- = نقصان
 تركيز - Oligæmia . إرقاء - = رقؤ -
 Hæmostasis . انحلال - = انحلال خلايا -
 Hæmatolysis . بيلة خضاب - Hæmoglo-
 binuria . تكون - Hæmopoiesis .
 تكون - خارج النقي Extra - medullary h.
 . حالة - = حالة الكريات الحمر Hæmolysin .
 خضاب - = يحمور Hæmoglobin . فيء -
 Hæmatemesis . عداد كريات - Hæmo-
 cytometer . مرققات - (قاطعات النزف)
 Hæmostatics . مصورات خلايا - Hæmo-
 cytoblasts . مقياس خضاب - Hæmoglobi-
 nometer . نزف - Hæmorrhage .
 نفث - Hæmoptysis . دمى Sanguineous .
 دموي Sanguine . انصباب - في الجنب
 Hæmothorax . تعرق - = Hæmidrosis .
 عرق - = hemathidrosis . Bloody sweat .
 ورم - = انصباب - Hæmatoma .
 بوتي - = - = نفيري Hæmatosalpinx . بيلة
 دموية Hæmaturia . تعداد الكريات -
 Blood count . حيوانات - Hæmatozoa .
 قيلة - Hæmatocele . كرية -
 Hæmatocyte . دمى Hæmatin . مدمام
 (عداد خلايا الدم) Hæmatocytometer .
 شي (ث) : دمية (F) Figurine مثال صغير .
 صانع الدمى Figuriste .
 مص (ط) : دم آدمي (E) Human Blood .
 (اح) بلورات ال- B. crystals بلورات من مادة
 الهياتويدن وتنتج من رج الدم مع الكلوروفورم
 والإثير . تكون - Haemopoiesis تكون
 الكريات الدموية ، ويتم هذا في الأنسجة الليفية
 ونخاع العظم في الفقاريات . مص - Blood
 serum السائل الذي يتخلف من الدم بعد استبعاد
 الكريات الدموية واللبين . (بك) حوال -
 Hemolysins . نقل - Transfusion
 of blood . تصنيف فئات - B. grouping .
 التلازن العام لا - (التلازن البكتيري)
 Pan-agglutination of b. = (Bacteriogenic
 agglutination) وفيه تلازن كريات الدم بكل
 الأمصال بسبب عدوى بكتيرية . حاجز -
 الدماعي B. brain barrier حاجز افتراضي يمنع
 تسرب بعض محتويات الدم الى نسيج الجهاز العصبي
 المركزي . حركية - Haemodynamics
 مبحث الدورة الدموية . صباغ - Haemach-
 rome المادة التي تسبب لون الدم . صفيحات -
 Blood platelets وهي عناصر بروتوبلازمية بالدم
 تتصل اتصالاً وثيقاً بعملية التجلط والتخثر .
 صنع نقل - (الإصفاق) Transfusion, techni-
 que of . فقر - الزوج = أنيميا الخلايا المنجلية
 Negro sickle-cell anemia نوع من فقر الدم

شي (ث) : مداميك المقد = رقة القبة (مقابل)
 Retombée (F)

دمل

شم (زر) : دمل Furoncle (F) ج دمامل . ورم
 يحصل من التهاب الجهاز الشعري في الجلد وسببه
 مكورة عنقودية . مرض ال- Furonculose
 يصيب بعض الأسماك في أمعائها ويحدث قروحاً في
 جلودها . دمل الأرض Amendement de la
 terre هو أن يضاف إليها ما يصلح خواصها الطبيعية
 خاصة كالكلس والرمل . وقد تستعمل الكلمة
 الفرنسية بمعناها الشامل وهو اصلاح الأرض فيدخل
 عندئذ التسميد والاسقاء والصرف وغيرها في معناها
 لكن المعنى المحدود الذي ذكرته هو الشائع .
 شق (ط) : دمل (مقابل) (E) Furuncle . داء
 ال- Furunculosis . الجفن Hordeolum .
 مص (ط) : دمل أصم (ج. دمايل صماء)
 Blind boil (s) (E) . بسكرا = القرحة
 الشرقية Biskra button . بغداد = حبة
 حلب Bagdad boil « الأخت » . دلهي
 Delhi b. وهو قرحة جلدية ناتجة عن العدوى
 « بالشانبا تروبيكا » . (جغ) الدماليك الجمعة (م.
 دملوك) Conglomerates حجارة صفار مستديرة
 ملتصقة بعضها من بعض .

دملكس (E) Dmelcos

مص (ط) : فكسين جاهز ضد القرحة الرخوة .

دمن

شم (زر) : دمن = سرقن = سرجن : اضافة المواد
 المخصصة الى الأرض بغية جعلها مغلة . وقال القدماء
 عمارة الأرض وتعميرها بالزبل كما يقول اليوم فلاحو
 القوطة . نباتات الدمن = خضراء الدمن
 Plantes Rudérales (F) النباتات التي تفضل العيش
 في الدمن وعلى مقربة من المنازل .
 مع (تر) : الدمان = مزوج (مقابل) (E) Compost
 شق (ط) : ادمان الحمر = سكر (مقابل)
 Inebriation (E) .

دمي

شم (زر) : دم (F) Sang سائل أحمر تجد فيه
 جميع النسيج المواد اللازمة لتغذيتها . وهو غني
 بالآزوت يحفف ويستعمل سحيقه سماً آزوتياً .
 بصق ال- = نفث ال- Hémoptysie سببه نزف
 يحصل في الرئة . بول - Hématurie يحصل
 عندما يصاب الفرس ببعض الأمراض ولا سيما التهاب
 الكلى الحاد . مدم Hémoplastique غذاء غني
 يسهل حصول الدم . دموية (F) Sanguinaire
 sanguinaria مترجمة . جنس نبات أمريكي
 من الفصيلة الحشاشية فيه نوع معمر واحد ينسب
 الى كندة وله خواص طبية .

شق (ط) : الدم (مقابل) (E) Blood بجران -
 B. crisis || تخثر - B. clotting = coagulation
 سكر - B. sugar . ضغط - B. pressure
 . فصد - = فصادة B. letting = venesection
 . نقل - B. transfusion . إحرار -
 Erythremia . تخنون - = داء الخلون

L. duct - مجرى || L. bone - عظم .
 L. gland - غدة || L. lake - بركة دمعية .
 L. canals = L. canaliculi - قنوات .
 كيس دمعي Dacryocyst . التهاب ال- ال-
 Dacryocystitis . ورم - = انسداد القناة
 الدمعية Dacryoma || حصادة دمعية Dacryolith
 . دماغ = أنهار الدمع = مدمع = مسيل الدمع



Lachrymation . التهاب الغدة الدمعية
 Dacryadenitis . ألم الغدة - Dacryadena-
 lgia .

دمغ

شق (ط) : دماغ (مقابل) (E) Brain . بطني
 (الضفيرة الشمسية) Abdominal b. || جذع
 ال- B. sand . رمل - B. sand . منتصف
 Mid - b. . التهاب - Encephalitis .
 - النومي E. lethargica . - والنخاع
 الشوكي Encephalomyelitis . فشق -
 Encephalocele . نظير - Encephaloid .
 - أمامي Prosencephalon . - أوسط
 Mid - brain : دماغي شوكي Cerebrospinal
 . سائل - C. fluid . حتى دماغية
 شوكية C. fever .
 مص (اح) : الدماغ (E) Brain, Encephalon
 كتلة من النسيج العصبي تملأ تجويف الجمجمة في
 الفقاريات . - خلفي = منح خلفي Hind - b.
 المنطقة الخلفية من الدماغ او المخ وتتكون من المخيخ
 والنخاع المستطيل . (ط) حبيبات ال- الرملية
 B. sand granules = corpora arenacea
 مكونات صفيحية من فوسفات الكلسيوم والمغنسيوم
 وكربوناتهما تظهر في الجسم الصنوبري . تلتئ الدماغ
 B. softening . استسقاء دماغي Hydroce-
 phaly مرض خلفي عادة وفيه يزداد السائل الخي
 الشوكي في بطون الدماغ فيمددها ويرققه .
 اللادماغية Anencephaly انعدام الدماغ وعظام
 الفحف خلفه .

دمقس

شي (ث) : دمقس (F) Damas ثوب حريري
 مشجر دمشقي الأصل . - = بروكار « معربة »
 Brocart ضرب من نسيج الحرير أو الديباج المقصب
 والذهب .

دمك

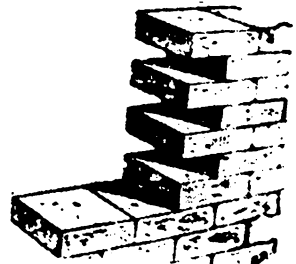

دنجية (E) Dengue

مص (ط) : حمى وبائية طفحية تتميز بوجع شديد في الرأس والمضلات والمفاصل تنقلها البعوضة المصرية (إيدس إيجيبتى) ويصاب المريض بنوبتين من القشعريرة .

دنر

شي (ث) : دينار (مقابل) (F) Dinar . || - داروي (نسبة لدارا ملك الفرس) (F) Darique .

دنف

شم (زر) : دنف = سقام (F) Cachexie هزال وضعف أي سوء شامل للصحة ، يعترى الغنم والبقر أسبابه شتى كبطء العمل في بعض الأعضاء ، وكثاير أمراض مزمنة الخ . || - دودة الكبد = مرض دودة الكبد C. aqueuse du mouton ، distomatose du foi (F) مرض يصيب الضأن ، وسيه دودة الكبد .

دنيق

شم (زر) : دنقة : القاموس والمفردات . جنس نباتات عشبية من الفصيلة النجيلية تنبت في المروج والحروث ويزرع بعضها في الخاضر .

دنن

شي (ث) : دنّ (F) Amphore إباء فخاري ذو



عبروتين . || دنان أتينة Panathénaiques amphores دنان كانت تمنح للفائزين من الاغريق في أعياد الربة أتينة .

شم (زر) : مدنّة = بيت الدنان = بيت المنابد (F) Couverie ou cuvier البناء الذي تصف فيه الدنان أو المنابد .

دنا

مص (جي) : الدنيا (E) World هي الأرض من حيث توزيعها الجغرافي . مد : دنوي (مقابل) (F) Profane .

دهر

كوش (فل) : دهر (F) Eternity (E) eternité هو الآب الدائم الذي هو امتداد الحضرة الالهية . وهو باطن الزمان . وبه يتعد الأزل والأبد . (تعريفات الجرجاني) . || دهرية (F) Naturalism (E) naturalisme طائفة من الأقدمين جحدوا الصانع المدير العالم القادر ، وزعموا أن العالم لم يزل موجوداً كذلك بنفسه لا بصانع ؛ ولم يزل الحيوان من نطفة والنطفة من حيوان ، كذلك كان وكذلك يكون أبداً (المتخذ من الضلال) .

شم (زر) : دهر = حقب (F) Ère وهما بمعنى أدهار وأحقاب . أما الحقبه بكسر الحاء ج حقبوب

يحدث أصلاً في السود ونادراً في البيض ، ويتميز بنقص الحجر . يكون بعضها منجلي الشكل ، وأعراضه شبه روماتيزية وقرح في الرجلين وتغيرات في العظام . || فئات - Blood groups . ||

قريصات - Haematoblasts أقراص صغيرة مستديرة او بيضية عديدة اللون توجد في الدم . || قيء - Haematemesis طرده من المعدة بسبب المرض . || متلقي - Blood recipient الشخص الذي ينقل اليه الدم . || مزارع - (الجراثيمه) B. cultures . || المضاعفات المناعية لنقل - Transfusion, immunological complications . || معطي - Blood donor . || معلق خلايا - Haemoptysis . || نفت - B. cell suspension . || إخراج الدم المزروف من الرئتين أو الشعب . || وقوف - Haemostasia ركود الدم في أي جزء من أجزاء الجسم . || (مر) ارتفاع ضغط - =

التبيخ High blood pressure . || اصطبغ العين بال - B. staining of eye with . || تراجع - B. regurgitation of . || تيار - = مجرى - B. current . || زيادة بولية - High b. urea . || فقر - الوبيل المحدث أنزفة شبكية Pernicious anaemia causing retinal haemorrhages . || لويحات - Blood platelets . || مخطط بال - B. - streaked الدم خارج الأوعية . || مهبل متدم Haematocolpos . || احتباس الدم المهبلي بسبب انسداد العذرة خلقة . || رحم متدمية Haematometra تدمي الرحم هو احتباس الدم فيها بسبب انسداد الفتق . || (مر) تدمي القرنية Blood staining of cornea . || انهيار دموي Circulatory Collapse وهو حالة تقوض ونهاكة شديدين وإخفاق في الدورة الدموية . || بزل - Haematuria خروج الدم مع البول وسببه عادة مرض الكلوة او المثانة . || قيء - Haematemesis . || ورم وعائي - Haemangioma . || (اح) جزر دسوية Blood islands مجاميع غير منتظمة الشكل من الخلايا التي تكون كريات الدم وتوجد في الطبقة الميزودرمية (الأدمة الوسطى) . || (ط) الصدمة - Circulatory Shock حالة إخفاق في الدورة الدموية المحيطية حادة ، سببها اختلال الهيمنة عيلى الدورة او فقد جزء من سوائها تحدثها الإصابات ، وسمتها الواضحة الشحوب والقرح وانخفاض ضغط الدم والنبض السريع الضعيف والقلق ومرحلة التنفس والوجس وفي بعض الأحيان الغثيان . || الطفيليات - الحيوانية Haematozoa . || (هر) البدائيات - Haematoblasts = Erythroblasts . || قيلة - Haematocele . || دمّي الإباضة Ovulation bleeding خروج دم قليل من الرحم وقت خروج البويضة من المبيض في منتصف الدورة الحيضية .

دنتلة

شي (ث) : دنتلة (F) Bisette تخريم رخيص . || دنتيلة Point d'argentan ضرب من التخريم .

وحقب بكسر الحاء أيضاً فلم ترد بمعنى الدهر ، وجعلها مجلس مجمع مصر مقابل كلمة âge وهي ما سميتها الزمن . المدة الطويلة من الأزمنة ترسبت أثناءها صخور مجموعة جيولوجية . وتقدر هذه المدة بمئات الملايين من السنين وألفاظ الدهور كثيرة أهمها التالية أقرها مجلس مجمع مصر وشاركته في بحثها . ويقسم الدهر عصوراً Périodes والعصر عهداً أو قل أحياناً Époques ، وأزماناً أو قل حقوباً ages . || - الحديث È. kénozoïque . يشمل الدهر الثالث والدهر الرابع وأحياؤه أرقى من سابقاتها || - الوسيط È. mezoïque هو الدهر الثاني ، كانت أحياؤه أرقى من أحياء الدهر القديم . || - القديم È. paléozoïque هو الدهر الأول ، ظهرت فيه أحافير واضحة للأحياء القديمة المنقرضة . || - الأول È. primaire أول دهر تكونت فيه مجموعة من الصخور الرسوبية ، وفيه أحافير أقدم الكائنات المعروفة . || - الثاني È. secondaire تلا الدهر الأول ، وفيه تكونت المجموعة الثانية من الصخور الرسوبية . || - الثالث È. tertiaire تلا الدهر الثاني ، وتكونت فيه المجموعة الثالثة من الصخور الرسوبية . || - الرابع È. quaternaire آخر الدهور الجيولوجية تكونت فيه أعلى مجموعات الصخور الرسوبية وأحدثها . || - السحيق È. archéen أقدم الدهور ، تكونت فيه أقدم الصخور المعروفة . || - العتيق È. archéozoïque وسط الدهر السحيق ، يظن أن الحياة بدأت فيه . || - الفجري È. protérozoïque آخر الدهر السحيق فيه ظهرت بوادر الحياة المعروفة . || - الكوني È. cosmique هو الزمان السحيق الذي سبق تكون الأرض . || - اللاحياء È. azoïque أول الدهر السحيق ، قبل بدء الحياة على الأرض .

مص (جي) : الدهر (E) Eon أطول مرحلة من مراحل الزمن الجيولوجي لا يقل مداها عن عدة مئات قد تصل الى ألف وأكثر من ملايين السنين . وأحدث التصنيف تقسم الزمن الجيولوجي الى ثلاثة دهور هي : (ا) دهر اللاحياء È. Azoic أقدم الدهور ويزيد مداه على ١٥٠٠ مليون سنة والصخور التي تكونت فيه منذ صارت للأرض قشرة صخرية لم يعثر فيها على أية آثار تسدل على سابق وجود الحياة بها . (ب) دهر الحياة الحفية È. Cryptozoic ثاني الدهور في الزمن الجيولوجي ويبلغ مداه نحو ١٠٠٠ مليون سنة وبعض صخوره الحديثة نسبياً بها شواهد تدل على أن أشكالاً بدائية جداً من الحياة كانت تعيش عليها ولكنها خالية من أية آثار حقيقية للحياة . (ج) دهر الحياة الظاهرة È. Phanérozoic ثالث وآخر دهور الزمن الجيولوجي ويبلغ مداه نحو ٥٠٠ مليون سنة وتتميز صخوره باحتوائها على حفريات لبقايا الكائنات الحية القديمة التي كانت تعيش خلال ذلك الدهر . || - الأول Primary Era أول دهر جيولوجي تكونت فيه مجموعة من الصخور الرسوبية حوت أحافير أقدم الكائنات المعروفة . || - الثاني Secondary E.

صناعة الشمع والصابون . || مقياس الأدهان Oléomètre ويقول بعضهم مقياس الزيوت. مقياس تقاس به كثافة الأدهان . || دهني Oléine وربما قالوا زيتين . ويعرب بعضهم . أصل دهني لا لون له يكون في الأجسام الدهنية كالزيت وأدهان النباتات والشحوم . || حامض دهنيك Acide oléique وربما قالوا حامض زيتيك . حامض دهني اذا امتزج بالفليسرين ولد الدهنين .

شقي (ط) : دهن = شحم (E) Adeps . || - الصوف (لاولين) A. lanæ . || دهني Adipic . || - Sebacous . || سيلان - جاف S. sicca . || - زيتي S. oleosa . || أكياس دهنية S. cysts . || غد - S. glands . || أدرة - Adipocele . || سائل دهني = مفرز - Sebum . || سيلان - Seborrhœa . || مصاب بال - Seborrhœic .

مع (جم) : المدهن = وعاء الدهن (مقابل) Crank case = oil sump (E).

مص (اح) : دهن (E) Fat الدهن الحقيقي مركب من الجلسرين والأحماض الدهنية ، ويطلق أيضاً على أية مادة تستخلص من نسيج بوساطة مذيب للدهن مثل الأتير أو الكحول الساخن . || (طبا) -

Grease هي المواد الشحمية التي في أي شيء ومن أي نوع كالزيت في الصابون والقرق في جسم الإنسان أو ما في الودك أو السمن بأنواعه من اهالة أو ما في بعض القماش (كالثانلا) أو ما في الجرانيت الطبيعي مما يفعل في اس حساس فعل الشحم قوياً كان أو ضعيفاً وهي كلمة (زفر) بالعامية .

|| (فن) الدهن = التصوير (E) Painting Peinture (F) تفسية سطح بمادة ما بواسطة المرقاش سواء كان الدهن للتلوين أم للتصوير بها . ||

(ك) دهن = شحم (E) Fat مادة يخلقها النبات أو الحيوان وهي دسمة وجامدة في درجة الحرارة العادية وتتألف من حامض عضوي وجليسرين وتسمى زيتاً اذا وجدت في أجواء تسليها . || (ك) حامض دهني Fatty acid هو حامض عضوي أحادي القاعدية يتألف جزئيه من مجموعة الكربوكسيل متحدة مع سلسلة أيدروكربونية . || (اح) التنكس - F degeneration . || (مر) نكروز - Fat necrosis . || (ك) مركبات حلقيية دهنية Alicyclic مركبات صيغتها البنائية ذات حلقات وتشبه في خواصها المركبات اللاحلقيية الدهنية العطرية البنزينية لما بها من أشباع . ||

مركبات - Aliphatic compounds مركبات عضوية بناؤها ذو سلاسل أي لا تحتوي على حلقات وسميت بذلك لأن بناؤها هو بناء الدهون . || (اح) المواد - Fatty Substances . || شبه الدهنيات Lipoids . || (فن) الدهان (E) Paint الدهن Peinture (F) المادة التي تستعمل في الدهن أو التصوير . || الدهان أو المصور (E) Painter (F) Peintre هو الشخص الذي يلون الدهان أو يصور به .

دهنج

غشائي Membranous l. || دهليزي-Labyri-nthine .

مص (ط) : الدهليز (E) Vestibule تجويف بيضي في الأذن الداخلة وهو مدخل القوقعة . || دهليز الفرج V. of the vulva وهو الحيز الثلث يحده من أعلى البظر ، ومن أسفل فتحة المهبل وعلى الجانبين الشفران الصغيران وفيه الصَّخاخ البولي . || بصلتا - V. bulbs of . وهما كتلتان من نسيج إسفنجي انتصابي تشبهان البصلتين ، تحيطان بالمهبل وتتحدان أمامه لتكونا البظر . || دهليزي Vestibular . || تهيج - (في الأذن) V. irritation وينتج عنه دوار .

دهلية (L) (F) Dahlia

شم (زر) : أضاليا في الشام . وهي باسم نباتي سويدي اسمه دهل كان أحد تلامذة لينوس النباتي



الشير . جنس زهر من المركبات الأنوبوية الزهر فيه أنواع وضروب كثيرة . || - الحدائق D. des jardins (F) (d. variabilis) (L) || - صبارية الورق D. à fleurs de cactus (d. juarezi) . || - قرمزية D. cocciné (d. coccinea) .

دهم

شم (زر) : أدم (F) Noir من ألوان الخيل وهو الأسود . ج دم ، وهي الدهمة . يقال أدم الفرس وادهام ادهيماً صاز أدم . || - شاحب N. mat الذي لا يلع . || - غيبب N. de jait الشديد السواد يلع من فرط سواده .

دهن

شم (زر) : دهن (F) Huile الزيت في المعجمات الأصلية عصير الزيتون لا عصير غيره من النباتات ، فهذا يسمى الدهن والجمع أدهان فيقال دهن اللوز ودهن الكتان ودهن الخروع النخ . واستعمال كلمة الزيت لعصير غير الزيتون مولد . || - ثقيل H. lourde زيت ثقيل . وهو يحصل من تقطير القطران والنفط ويستعمل في سائل قاتلة للحشرات وفي دهن الآلات . || - القطران H. de goudron = زيت القطران . وهو خليط من القطران والدهن الثقيل . || - الخروع H. de ricin مسهل معروف يستخرج من بذر الخروع ويسقاه الانسان والحيوان ويسمى اليوم زيت الخروع . || - البرتقال = عطر البرتقال Néroli عطر يحصل من تقطير زهر البرتقال . || خليط - والمرغرين Oléomargarine . || - الطرطير Crème de tartre بيطرطرات البوطاس ، يستعمل في ترويق الخمر . || - النخيل Huile de palme دهن أصفر يستخرج من ثمرة نوع من النخل اسمه نخل الدهن ، ويستعمل في

دهر تلا الدهر الأول وتكونت فيه المجموعة الثانية من الصخور الرسوبية . || - الثالث Tertiary E. الدهر الذي تكونت فيه المجموعة الثالثة من الصخور الرسوبية . || - الرابع Quaternary E. آخر الدهور الجيولوجية الذي تكونت أثناءه أعلى مجموعات الصخور وأحدثها . || - الحديث Kainozoic, Cainozoic, Cenozoic E. الزمن الجيولوجي الذي تلا دهر الحياة المتوسطة . ويتميز بوجود كائنات حية أرقى من سابقتها وأهمها النباتات الزهرة والرخويات والثدييات . واشتق الاسم من كلمة (Kainos) أو Genos بمعنى حديث . و (Zoo) بمعنى حياة وقد بدأ منذ حوالي ٧٠ مليون سنة ويمتد حتى وقتنا هذا . وأطلقت على عصوره أسماء تدل على بعدها أو قربها من الحياة الحديثة وهو يشمل الدهرين الثالث (Tertiary E.) والرابع (Quaternary E.) . || - اللاحياة Azoic E. أقدم الأحقاب الجيولوجية قبل بدء الحياة على الأرض منذ ما لا يقل عن ألفي مليون عام . وهو أول الدهر السحيق . || - السحيق Archaean E. أقدم الدهور وأطولها تكونت أثناءه أقدم الصخور المعروفة اشتق اسمه من كلمة (Archaeos) ومعناها البدائي . || العتيق Archaeozoic E. الزمن الجيولوجي الذي يظن أن الحياة قد ابتدأت فيه بأقدم أنواعها . اشتق اسمه من كلمتي (Archaeos) (بدائي) و (Zoo) (حياة) وهو وسط الدهر السحيق . || - النجري Proterozoic (Eozoic) E. الزمن الجيولوجي الذي ظهرت فيه بوادر الحياة المعروفة وليس من السهل دراسة بقاياها دراسة وافية . وهو آخر الدهر السحيق . || - التديم الباكر Early Palaeozoic النصف الأول من الدهر القديم سادت فيه الحيوانات اللافقرية . || - المتأخر Late P. النصف الثاني من الدهر القديم يتميز بوفرة الحيوانات الفقرية الأولى كالأسماك والبرمائيات كالضفادع ، وكثرة النباتات غير الزهرة التي صارت فحماً فيما بعد . || - الكوني Cosmic Era الزمن السحيق الذي سبق تكون الأرض . || - (دهور) ما قبل الكبري Pre Cambrian Eras لفظ يطلق على جميع الدهور التي سبقت الدهر القديم وتتميز بصخورها المتبلورة (النارية والمتحولة) ووفرة المعادن في هذه الصخور كالذهب والفضة والنحاس والرصاص والكروم (وهي الدهر السحيق Archaen E.) . || (ك) تدهور Deterioration انخفاض تدريجي في فعالية بعض المواد بمضي الزمن كما في حالة بعض الأدوية عند تخزينها .

دهنج

شم (رج) : دهليز = سرداب (E) Gallery galerie (F) ممر أو حفرة أو حجرة أحدثتها حشرة في أنساج النبات لكي تتأذى أو تضع فيها بيضها أو تخرج منها . شق (ط) : دهليز = منفذ (E) Iter . || - Vestibule . || - (الأذن الداخلية) = تيه Labyrinth . || - عظمي Bony l. ||

كبيرة من مغمدات الأجنحة الصفيحية القرون تسمى يرقانتها الدودة البيضاء والتركية . وهذه الدودة تعيش بضع سنوات وتضر كثيراً . || مكافحة -- Hannetonage (F) . || - التفاح = ملتهمه الثمر (L) Carpopapsa pomonella اسم الجنس العلمي من اليونانية بمعنى ملتهمه الثمر . وفي هذا الجنس أنواع تسطو على ثمار المشمش والأجاص . كما أن هذا النوع يسطو على ثمار الكثرى والذراقرن والسفرجل والجوز . حشرة من حرشفيات الأجنحة وفصيلة الناريات تسطو أساريهما على الثمر . || - الحلزونية (F) Spiroptère من الديدان السلكية . || - الدقيق (F) Asopie asopia farinalis (L)



دبابه من حرشفيات الأجنحة وفصيلة الناريات تضر دودتها بالدقيق . || - الرمان Virachola livia (L) حشرة من رتبة حرشفية الأجنحة تسطو دودتها على ثمر الرمان . || - الزبابة Orgye antique, (L) Orgye antiqua (F) فراشة من حرشفيات الأجنحة والفصيلة القزبية تضر دودتها الكثيره الشعر بورق الأشجار المثمرة ولاسيما الكثرى . || - السنط (L) Nadasia obsoleta حشرة من

حرشفية الأجنحة تضر أساريهما بالسنط . || قرنفلية Gelchia gossypiella سمومها في مصر باسم دودتها أي أسروعا . فراشة تضر بالقطن من فصيلة السوسيات الفراشية ورتبة حرشفيات الأجنحة . || - القصب الصغيرة Chilo simplex اسمها في مصر . حشرة من حرشفيات الأجنحة وفصيلة الناريات تضر بقصب السكر . || - القطن الخضراء Laphygma exigua اسمها في مصر . وربب اكتفوا بتسميتها الدودة الخضراء . فراشة من رتبة حرشفيات الأجنحة وفصيلة الليليات تضر دودتها بالقطن . || - اللوز Abraxas grossulariata حشرة من رتبة حرشفيات الأجنحة وفصيلة الذارعات تركب ورق اللوز . وتسمى الصندل والماشوط في الشام وهما عاميتان . || - القطن Earias insulana تسمى في مصر باسم دودتها أي أسروعا . فراشة من حرشفيات الأجنحة وفصيلة الليليات تفتك أساريهما بأزهار القطن وجرائه أي جوزات وفي مصر لوزاته ، فتأكل محتواها وتقطع شعرات القطن وتلونها . ويرجع تسميتها فراشة جراء القطن . || - المزوجة = الحمراء (F) Syngame نعتت بالمزوجة لأن الذكر يكون دائماً لاصقاً بالأنثى . جنس دود من السلكيات يضر بجهاز التنفس في الطيور الدواجن . || مرض -- Syngamose مرض طفيلي يصيب جهاز التنفس في الطيور الدواجن . || دود الأمعاء Helminthes اسم يطلق على دود تكون طفيلية في أمعاء الانسان والحيوان كالصفر والبرصية والفيلارية || مرض -- Helminthiase

الجهال = الدجل Nostrum . || ذو علامة مسجلة = محتكر التركيب Proprietary medicine . || دستور الادوية Codex . || -- = الصيدلة Pharmacopœia . || علم -- Pharmacology . || مداواة Treatment . || -- بالحقن Injection t. || -- جراحية - Opera tive t. || -- عامة General t. || -- ملطفة Palliative t. || -- موضعية Local t. || -- بأشعة فزن Finsen light t. || دوائي = علاجي Therapeutic . || قدرة دوائية Pharmacodynamics .

شم (زر) : داء القزبية (F) Muscardine مرض يصيب قزبية التوت سببه فطر مجهري اسمه عنقودية دود القز أي (L) Botrytis bassiana . مص(ط) : داء الأسد (E) Leontiasis (Leprosy) صنف من الجذام يصيب عظام الوجه والجحمة فينتجهم ويتخذ صاحبه سمة الأسد . || - الثعلب Alopecia علة يتناثر منها الشعر . || - الذئب الشائع Lupus vulgaris وهو عدوى في الجلد بباسيل السل ، مصحوب بتقرحات . || - الفيل Elephantiasis . || أدواء المسالك الصفراوية Affections of biliary passages . || داء . Medicine مادة علاجية .

دود

شم (زر) دودة (F) Ver الدود في علم الحيوان شعبة من الحيوانات المدعية الفقار تشمل خاصة طفيليات مضرة كالصفر والانيقليس والبرصية ودودة الكبد . ومنها أيضاً دودة الأرض والملق الخ . لكنهم في الاصطلاح يطلقون لفظة الدود لا على الدود وحدها بل على يرقانات الحشرات وأساريهما أيضاً كقولهم دودة الطحين ودودة القز الخ . وفي شعبة الدود شميات المفلطحات والحلقيات والحبيطات . || - القز = قزبية = دودة الحرير (L) (bombyx) (F) V. à soie

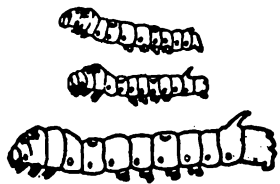

جنس حشرات من رتبة حرشفيات الأجنحة وفصيلة القزيات . || - براعم الكرمة Zygène de la vigne (zygæna) حشرة مضرة من حرشفيات الأجنحة . || - البلوط (L) Halias quercana حشرة من حرشفيات الأجنحة . || - البيضاء



Hanneton commun, ver blanc, turc (F) melolontha vulgaris (L) مترجمة . خنفساء

شم (زر) : دهنج (F) Malachite اللسان والمفردات . وفي اللسان هاؤها مفتوحة أيضاً . جوهر أخضر جميل هو كربونات نحاس مائي طبيعي .

دوا

شق (ط) : داء = مرض (E) Mal . || - البحر (دوار البحر) M. de mer . || - صغير (الصرع الأصغر) Petit m. || - كبير (الصرع الأكبر) Grand m. || - الابيضاض Leucosis . || - الازرقاق Cyanosis . || - الأسود (بسبب اللايشانيات الدونوفانية) Kala-azar . || - الحفر Scurvy . || - الطفلي = داء بارلو Infantile s. = Barlow,s disease مصاب ب -- Scorbutic || - الخنازيري Scrofula . || - الذئب Lupus . || - الاعتيادي L. erythematous . || - الحمامي L. vulgaris . || - الرثة الصواني Chalicosis . || - الرقص = رقص القديس فيتوس Chorea= st. vitus,dance . || - ريغ = رعال = تقيح سنخي Riggs, disease = pyorrhœa - alveolaris . || - رينود Raynaud's d. || - انعدام الفيتامين Avitaminosis . || - الأكبر (نوبة الصرع الكبيرة) Haut mal . || - باجت Paget,s disease . || - بازودو (فرط نشاط غدة الدرق) Basedew's d. || - بانتي Banti's d. || - الببغاء = الحمى الببغائية Psittacosis . || - برايت Bright's disease . || - التبغ Tabacosis . || - انسام بالتبغ . || - تشكل الطوقيات البيض = المونيليا (فطور طفيلية) Moniliasis . || - التصون (تصون الرثة) Silicosis . || - التلاريات Tularæmia . || - تيني = قوباء ذقن Sycosis . || - التنوام = (التهاب الدماغ النومي بسبب الجراثيم Sleepy sickness . || - الجفاب Xerosis . || - الحديدى Siderosis . || - السكر (الديابيت) Diabetes . || - الشهي Bronze d. || - السمك = البرص الأسود Ichthyosis= fish skin disease . || - الشرى Urticaria=nettle rash . || - الصدوف Psoriasis . || - صغبر (صرع خفيف) Petit mal . || - عصبي عرقي Angioneurosis . || - الفصام = انقسام الشخصية (امراض نفسية) Schizophrenia . || - الفيل = فيل Elephantiasis . || - القرمزي Pink disease . || - المهجنيات = الملقوات Uncinariasis . || - النخف Myiasis . || - النوم = نوام (بسبب المثقيبات = طفيليات) Sleeping sickness . || - هبردن = خناق الصدر Heberden,s disease=angina-pectoris . || - هودشكين Hodgkin,s d. || - وايل Weil,s d. || - الوثب = القفز Jumping d. || - وحيدات النواة Mononu- cleosis . || - الإلتاني Infectious m. || - وعائي (عرقي) Angiomatosis . || دواء Drug . || - علاج Medicament . || -

Brückner Cycle (E) بركنر - (جغ) ١٨٩٠. دورة مناخية تتعاقب فيها السنوات الحارة الجافة مع السنوات الباردة الرطبة ، ويتقدم فيها الجليد الألي ويتراجع ، ويتغير فيها مستوى بحر قزوين والأنهار التي تصب فيه . كشفها لأول مرة « بركنر » في سنة ١٨٩٠ ، وقدر متوسط طولها بنحو ٣٥ سنة ، وهي في مجموعها دورة غير منتظمة . || - شمالية Northern circuit خط سير الانخفاضات في شمال الولايات المتحدة الأمريكية عن طريق البحيرات العظمى وحوض نهر سنت لورنس . || (حر) - Reversible (ج : الدورات العكس) cycle يقال لدورة « كارنو » أنها قابلة للعكس لأنه يمكن أن تجري فيها التغيرات في اتجاه عكسي ، وفي هذه الحالة يستنفد مقدار من الطاقة . || - «كارنو» Carnot's c. الدورة النظرية التي تمثل التغيرات التي تمر بها خطوات العمل في الآلة الحرارية المثالية حيث يتحول مقدار من الحرارة الى طاقة ميكانيكية يستفاد بها . || (حض) - المياه Toilet (E) Toilette (F) الحملية Foetal Blood c. - circulation (E) الدم في الأم ، maternal وهي الدورة الدموية في الأم تميزاً لها عن دورة الجنين . || - الجانية Collateral c. الجنسية في الثدييات Mammalian sexual cycle وهي التغيرات النورية في الاعضاء التناسلية (الدورة الحيضية) . || - المبيضية الرحمية (الجنسية) Sex c. وهي التغيرات الدورية في الاعضاء التناسلية وتنقسم الى دورتين : (١) - المبيضية ovarian c. (٢) - الرحمية (الحيضية) Uterine c. = Menstrual c. . || (ه) الدائرة Circle شكل مستو محدود بخط منحني جميع نقطه على أبعاد متساوية من نقطة داخلية . || (اج) - انتخابية Constituency . || (اج) - رأسية Circulus cephalicus ويطلق على وعاء دموي على شكل دائرة يوجد في أعلى المنطقة الخيشومية في الاسماك العظمية . || (الك) - قصيرة Short circuit الدائرة التي يحدث فيها اتصال مباشر بين نقطتين ينتج عنه مرور تيار في موضع الاتصال بسبب عطل الدائرة . || - مضادة Bucking c. دائرة فرعية يضاد بها تأثير الفعل الأصلي في الدائرة الاساسية . || (جغ) - العرض Parallel of Latitude خط بين مقدار البعد الزاوي عن خط الاستواء في اتجاه القطبين شمالاً وجنوباً . || - القطبية الجنوبية Antarctic circle دائرة عرض ٦٦,٥° جنوب خط الاستواء . وهي احدي دوائر العرض الخمس الكبرى . || - القطبية الشمالية Arctic c. دائرة عرض ٦٦,٥° شمال خط الاستواء وهي احدي دوائر العرض الخمس الكبرى . || - الكبرى Great c. أكبر دائرة ترسم على سطح الكرة الأرضية وتقسما قسمين متساويين . || طريق الكبرى G. c. Route طريق للملاحة يتبع قوساً على الدائرة الكبرى ليكون أقصر طريق بين نقطتين . || (ضو) - الغمة الصغرى C. of least confusion هي أصغر دائرة تمر بها جميع الأشعة

قناة صغيرة مسدودة في ذيل الأعور . || الديدان الاسطوانية (م. الدودة الاسطوانية) Cylindrical Worms or Nematoda . || - البحرية Marine w. . || - الحقيقية True w. . || الطفيلية W. parasitic . || عدوى - الشريطية Cestode or tapeworm infection تحدث بدخول بويضاتها مع الأطعمة الملوثة ببراز المصابين بها وخاصة الخضر . || علم - Helminthology دراسة الديدان الطفيلية . || الدواذ Hirudiniasis وجود الدود في الجسم . || (اج) دودي الشكل Helminthoid عضو نباتي على شكل دودة كأجنة بعض النباتات . || الدوديات Vermes .

دود

شم (زر) : داذي Lécanore comestible (F) lecanora esculenta (L) المصحات والمفردات وشرح أسماء العقار . وهي من اليونانية . وتطلق أيضاً على نباتات أخرى . ويرى مارهوف أن جوز جندم وجوز جندم وشحمة الأرض كلها تدل على هذا النبات ، وأن صاحب معجم أسماء النبات قد غلط في جعلها مقابل Garcinia mangostana ولم أتقن الصحيح . نوع من الحزاز « أشنة في مصر » يؤكل وفيه كثير من النشا .

دور

مص (اج) : دور Role (E) . || (فل) الدور Cercle vicieux (F) Vicious circle (E) هو توقف الشيء على ما يتوقف عليه الشيء . (برد في التعريف والقياس ، وفي الأخير يرادف المصادرة على المطلوب) . || - C. v. (F) V. c. (E) تعريف شيء أو البرهنة عليه بشيء آخر لا يمكن تعريفه أو البرهنة عليه إلا بالأول . ويقول الجرجاني : «توقف الشيء على ما يتوقف عليه» || (فن) - Dawr (E) . || (م) Cycle - سلسلة كاملة من عمليات من نوع مسا تنتهي بالحالة التي ابتدأت بها . || (حض) الطابق او - Storey (E) Etage (F) جزء من المبنى يتكون من مسكن او مساكن . وللمبنى طوابق او أدوار متعددة بعضها فوق بعض . || - الأرضي او الطابق الأرضي Ground floor (E) Rez de Chaussée (F) ما على مستوى الأرض من طبقات المنزل . || - المسروق او الطابق Entresol (F) ما بين الدور الأرضي وما فوقه . || (م) مدة - Pericd (E) الزمن الذي يتم فيه الدور . || (اج) الدارة Cycle . || (حض) دارة = فلة Villa (F) بيت صغير له حديقة . || (جي) - Cirque (E) أرض واسعة محفورة في شكل دائرة ناقصة مدرجة الجوانب تنتج من فعل الجليد في المناطق الجبلية وتكون منبع الثلجات الوادية . وقد توصف بها أودية أصلها غير ثلجي وعندئذ تسمى طوقه . || (اج) دورة Circulation . || (ك) - End (E) (in jig dyeing) مصطلح يطلق على إمرار منسوج مرة واحدة خلال مكينة الصباغة المعروفة باسم « جيجر » . || (مؤ) - Session (UK) meeting (USA) (E) Session (F) - Revolution (F) حركة حول مركز في مدى

مرض يحصل من دود الأمعاء في الانسان والحيوان . || حفرة ال- = مدادة Verminière حفرة يربى فيها الدود الذي يحمل طعاماً للسك . والمدادة على القياس وزن مفعلة . || طارد - = قاتل - Vermifuge . || دودية = أومية (F) Ipomée (L) من اليونانية بمعنى الشبيهة بالدود اشارة إما الى التفاف سوقها واما الى شكل الجذور في بعض أنواعها . جنس نباتات عشبية ملتفة سنوية قريبة جداً من اللبلاب تزرع بعض أنواعها للترزين والزهر ، ومنها البطاطة الحلوة والجلبة . || - أرجوانية I. pourpre ou volubilis ou liseron (i. purpuræ) نبات حوي منفذ أزهاره أقباع جميلة تتفتح صباحاً ولا تدوم إلا الى الساعة التاسعة أو العاشرة قبل الظهر . وله ضروب ألوان أزهارها مختلفة . || - رائقة I. remarquable (i. bona-nox) تتفتح أزهارها قبل الغيب وتظل حتى الصباح . || - عشبية الورد I. à feuilles de lierre (i. hede-racea) يحملها بسم حب النيل . والانكليز يسمونها نجمة الصباح « مارهوف مادة حب النيل ١٥٩ . || - قرمزية I. écarlate ou liseron (i. coccinea) كوامكليت I. Quamoclit ou jasmin rouge de l'inde (i. quamoclit) من أجل النباتات الزهرية . || - مكسيكية I. du mexique (i. grandiflora ou mexicana) . || أمراض - Maladies vermineuses (F) الأمراض التي تنشأ عن دود الأمعاء خاصة كالعريضة والصفير . || دوديات الألسنة Vermilingues رتبية من العظائيات لها ألسنة مستطيلة دودية الشكل منها الفصيلة الحرابي وفيها الحراب . || أشباه الديدان vermidians شعبة من الحيوان فيها طوائف الدورات والحيوانات الطحلبية وعضديات الأقدام .

شق (ط) : دودة الأرض (مقابل) Earthworm (E) . || - حبلية (طفيليات) Round worm . || الديدان الحراطينية Ascaris lumbricoides . || - الحيطية A. vermicularis . || شريطية Tapeworms . || دودي الشكل vermiform . || المنشأ = فوامي المنشأ vermiculose . || دودي الشكل (مقابل) - vermiculose (F) .

مص (اج) : دودة Helminth (E) دودة تكون عادة طفيلية . || - الشصية Hook - worm نوع من الديدان منها الانكلستوما Ancylostoma سميت لأسنانها المعقوفة في فمها . || (ط) - الحيطية Thread worm من الديدان المبرمة (نجاتودا) الدودة الدوبسية (أنثروبسيس فرميكولارس) (Pin - w.) . || - السوطية (تريكوكتفالس تريكيورس) Whipworm = Trichuris trichiura دودة خيطية معوية طرفها الأمامي رفيع يشبه طرف السوط . || الزائفة الدودية Vermiform appendix

النافذة من عدسة وتكون اصلاً صادرة من نقطة واحدة . || (ق) - العرائض Chambre des requêtes (F) . || (هـ) - العظيمة Major Circle (E) هي كل دائرة تحدث من قطع الكرة بمستو مار بمرکزها . || - اللثام Osculatory c. هي الدائرة التي تشترك مع منحرف في ثلاث نقط منطبقة ويكون انحناؤها المنحني المنحني . || - المحوطة (بمضغ) Inscribed c. هي الدائرة التي تمس اضلاعه من الداخل . || - المحيطة (بمضغ) Circumscribed c. هي الدائرة التي تمر برؤوسه . || - المساعدة Auxiliary c. هي الدائرة التي قطرها المحور الأكبر للقطع المخروطي . || - المشابهة C. of similitude هي الدائرة التي قطرها المستقيم الواصل بين مركزي المشابهة . || قوس - Circular arc هي جزء ما من محيط الدائرة . || الكسور المشريّة - Circulating decimals, Recurring d.:periodic d. الكسر العشري الدائر هو كسر عشري يتكرر فيه باستمرار رقم او جملة ارقام بنظام ويستغنى عن التكرار بعلامة خاصة مثل ٠,٧,٢٣٣٥,٠٠ . || محيط - Circumference (of a circle) هو الخط المنحني المقفل الذي تحد به الدائرة . || دائري Circular المحروطي - C. cone هو الجسم المحدود بسطح مخروطي دائري دليله دائرة توازي الدليل . || المضلع C. polygon هو الشكل الكثير الاضلاع الذي يمكن ان يرسم دائرة واحدة تمر برؤوسه جميعها . || السطح الاسطواني - C. cylinder Surface هو السطح الاسطواني الذي دليله محيط الدائرة . || الاسطوانة الدائرية C. C. هي جسم يحيط به سطح اسطواني دائري ودائرتان توازي كل منهما دليله . || دوائر الطول Circles of longitude اذا قطع سطح الكرة مستويات متلاقية في احد اقطار الكرة فانها تقطعه في دوائر عظيمة مشتركة في هذا القطر . || متحدة المحور Coaxal (co-axial) circles هي مجموعات من الدوائر اشتركت في المحور الأساسي لأي دائرتين منها . || (اح) المدور Trochanter . || (ق) المدير Gérant (F) . || - التأسيسي Directeur G. statutaire . || - المنتدب Administrateur délégué . || - الموكل Gérant mandataire . || (مؤ) - العام Directeur General (G. Manager) (E) Directeur général (E) . || - العام المساعد Directeur général (E) . || (اح) مستدير D. G. (E) D. g. adjoint (F) . || (ط) - الاستدارة المنكبية Round shoulders تشوه يحدث في المنكبين بسبب سرعة النمو والجلوس غير المعتدل . || (فن) المستديرة Semibreve; ronde . || (اح) مستديرات الفم Cyclostomata أدنا الفقريات تتميز بعدم وجود فكين حول الفم ، وانما يحيط به قرص دائري او مستدير . || (اج) ادارة Administration (F) (E) . || - عامة Public A. (E) . || (ق) - الجمارك A. des douanes (F) تصرف الأمور الجمركية . || - المؤقتة A. pro-

visoire . || (ط) أدوار Stages (E) . || (م) الدوار Rotor هو الجزء القابل للدوران من آلة ما . || (ط) الدوار Vertigo . || (مر) دوار أدني V.aural . نوبات من الدوار والرأفة (Nystagmus) مصحوبة في الغالب بقيء وعرق وخور وصداع ، وبعد تمكن المرض يصحب الأعراض السالفة الطنين وضعف السمع المتزايد . || - البحر = المهدام Sea-Sickness (E) . || (طن) دوران Rotation يقال لدوران الجسم حول محور ما . || (ضو) - أيسر (يساري) Laevor. (gyration) اذا كان دوران مستوى الاستقطاب في اتجاه عكس حركة عقارب الساعة بالنسبة للناظر في اتجاه الضوء قبل للدوران انه أيسر او يساري . || - أيمن (يميني) Dextro - r. (gyration) اذا كان دوران مستوى الاستقطاب في اتجاه حركة عقارب الساعة بالنسبة للناظر في اتجاه الضوء قبل للدوران انه أيمن او يميني . || - جزئي (القدرة الدورانية) Molecular rotation = Rotatory power هو جزء من مائة من حاصل ضرب زاوية الدوران النوعي في الوزن الجزيئي للمادة . || - نوعي Specific rotation زاوية الدوران الحادث عند نفوذ ضوء اشعاع الصوديوم المستقطب استقطاباً استوائياً في: (١) عمود من السائل طوله ١٠ سم يحتوي على جرام واحد من المادة الفعالة في كل سنتيمتر مكعب من المحلول . (٢) طبقة من مادة صلبة فعالة سمكها مليمتر . أما الدوران النوعي لسائل فعال: فهو يقدر بخارج قسمة زاوية الدوران عند نفوذ الضوء المذكور في عمود من السائل طوله ١٠ سم ، على كثافة السائل . || - مغنطيسي R. magnetic هو دوران مستوى الاستقطاب بفعل مجال مغنطيسي عند نفوذ الضوء في مادة مشقفة ليست لها فاعلية بصرية . || - مستوى الاستقطاب R. of plano - polarisation يحدث عند نفوذ الضوء المستقطب استقطاباً استوائياً في بعض المواد ان ينحرف مستوى الاهتزازة عن وضعها الأول بمقدار زاوية معينة ، تسمى هذه الظاهرة دوران مستوى الاستقطاب . || (ط) - الخارجي External r. . || - الداخلي Internal r. (ضو) تشتت دوراني Rotatory (Rotary) dispersion يقال للظاهرة التي تلخص في ان زاوية دوران مستوى الاستقطاب تختلف باختلاف الطول الموجي للضوء . || (صو) التدوير Arrondissement (F) Rounding (E) عند النطق بصوت لغوي مثل ألف الصلاة حين ينطق بها الصلوة . || (٤) الدورون Dorians (E) . || (ك) مدار Orbit مسار الإلكترونات حول النواة في الذرة . || (الك) - الموسع Expansion مدار الأخير في مسير الإلكترونات في البيتا ترون الذي يتيح لها انطلاقاً نحو الهدف . || (جغ) - الأرض O. Earth's الفلك الذي تدور فيه الأرض حول الشمس . || (طن) - مستقر Stable مدار الجسيمات في المعجل حين يكون المدار دائرة نصف قطرها ثابت لا يتغير . || (هـ) - المركزي Central o. هو مسار الجسم المتحرك تحت تأثير

قوة مركزية عند نقطة ثابتة في المستوي . كوش (فل) : دور vicious circle (E) cercele vicieux (F) (١) « فإنه (أي الدور) إنما يبين الشيء بما يتوقف بيانه على بيان الشيء ، فيكون إنما يبين الشيء ببيان الشيء بنفسه » (ابن سينا البرهان ، ٦٧) . (٢) مرادف لكلمة « صادرة على المطلوب الأول » (نفس المرجع) . || - سرمدي Endless return of everything (E) retour éternel (F) هذه النظرية معروفة في الثقافة اليونانية وبالأخص في فلسفة هيرقليطس وتسمى « السنة الكبرى ، la Grande année أي الوقت الذي تتحول فيه الأشياء الى النار التي هي المبدأ الأول . وتكرر هذه العملية الى غير نهاية بموجب قانون ذاتي ضروري . ونتيجة هذه النظرية استبعاد كل أمل في نعيم مقيم ، أرضياً كان أو سماوياً ، واعتبار الانسان شعباً ضئيلاً في طبيعة عظيمه . وكان شوبنهاور يرى في العودة الدائمة وتجده الأمل الى غير نهاية سبباً للتشاؤم والزهدي . وكان نيتشه قد فرغ من هذه الفكرة في أول الأمر وحياته مفعمة بالألام ثم حسبها قانوناً طبيعياً واعتزم تأييدها بدراسات علمية ، ولكنه لم يستطع تحقيق هذا العزم واكتفى بأن اعتمدها على أنها الفكرة الوحيدة الخليقة بأن تقابل ارادة الحياة في الانسان الأعلى ، والسبي تمثل أقصى حد يقرب فيه عالم الصيرورة من عالم الدوام من حيث أن الآن الذي يتجدد الى ما لانهاية لا يعتبر لحظة عابرة بل يكتسب قيمة غير متناهية . واذا كانت هذه النظرية تحرمنا كل أمل فقد كان نيتشه يرى أنها تملأنا شرفاً وحماسة ، فكان يفرضها على نفسه كما يفرض الزاهد على نفسه الحرمان والموت .

جر (فر) : دور = دورة (مقابل) Cycle (F) cycle (E) . || - Période=period . || - الترجيع P. de réverbération=reverberation P. naturelle=natural الطبيعي . || - P. de pendule=p. of a pendulum . || - دوري Périodique=periodic . || تغيير - Changement cyclique=cyclical . || غير - Non périodique - لا - change Révolution . || دورة non - periodic Cycle reversible . || انعكاسية - Cycle irreversible . || لا - C. irréversible . || التخلف - C. d'hystérésis . || hysteresis c. . || - التمنظ - C. de magnéti- sation=c. magnetisation . || ديناميكية C. thermodynamique =thermody- namic c. . || الدورية - Périodicité=perio- dicity . || دائرة (ج دارات) Circuit . || استقصار - Circuit Court - circuiter . || - بسيطة Circuit short - circuiting . || - الترشيح simple=circuit simple . || - الترشيح C. du filtre=filter c. . || - التيار المهتز C. du courant oscillant =oscillating - courant c. . || - الجسر C. du pont . bridge c. . || -

villa الطزر في بعض كتب اللغة البيت الصيفي .
وهذه اللفظة من وضع جمع مصر قديماً . أما المعنى
فمن وضع الأمير شكيب أرسلان . وأرجح الدارة
والمعنى على الطزر وان لم تردا بمعنى فيلاً تماماً .
وتطلق الفرنسية على البيت الريفي ، وعلى بيت
الضاحية الأنيق ، وعلى المزرعة . || دوارات =
دولابيات Rotifères ou rotateurs طائفة
حيوانات من شعبة أشباه الديدان فيها دود دفاق
مجرية يعيش معظمها في المستنقعات . || دوار
الرش Tourniquet arroseur آلة للرش تدور
بتأثير جريان الماء فتشمره على شكل مروحي .
وهي تستعمل في حدائق التزيين . || دائرة الحبل
Service de remonte دائرة رسمية مهمتها
تدارك الحبل للجيش . وذكرت ان الدائرة في
اصطلاح الشاميين كاصلحة في اصطلاح المصريين .
|| مدار Ghaintre منقلب المرات . وتدل الكلمة
الفرنسية أيضاً على غرس الكرمة مسطحة . ||
مدورة Manège مدار في الشام . أداة تدبرها
الدواب فتتحرك آلات ثابتة .
مد : ادارة المملكة (مقابل) Administration (E)
. || دائرة الوثائق Archives . || الدوائر
الاقليمية Geographical blocks . || - النسبية
Racial circles . || لادوري Acyclic .
شي (ث) : دائرة = حلقة (مقابل) Cercle (F)
. || دار النساء (عند الإغريق) Gynécée .
|| دورة = كفة Révolution . || - الدرج
او السلم Volée . || دوار الرياح Girouette
. || - Coq de clocher لرصد اتجاهات
الرياح وتكون على شكل الديك . || مدورة
= ساعد Manivelle آلة تدار باليد لتشغيل آلة
او محركها . || - Manège (أداة تدبرها الدابة
فتتحرك آلات ثابتة) . || مستدير = دائري
Circulaire . || - - - Orbiculaire .
مع (تب) : الدائرة اليسارية أو اليمينية = تطويحية
Left or right swing (E) . || (ن) :
الإحراف عن الدائرة Eccentricity . || المنحرف
Eccentric . || السرعة المدارية Orbital
velocity . || (تب) دورة Lap . || دوري
كامل = عام Full league . || نصف -
Half I . || الدوران Turn . || (فض) :
Orbit . || صاروخ مداري Orbital rocket
. || قاصفة مدارية O. bomber . || (تب) :
الاداري Official .
دورا ليومين Duralumin (E)
مص (ط) : سبيكة صلبة خفيفة تستعمل في
الجيائر .
دورنتة Durlanta (L)
شم (زر) : . باسم أحد العشابين . جنس جنبة
للتزيين من فصيلة الارثديات تستعمل سياجاً وتشكل
بالتقليم أشكالاً . وهي مبذولة في حدائق
القاهرة .
دوس

Hook-worm = ankylostom . || دارة ويليس
(كهرباء) Circle of willis . || مدور (عظم)
Trochanter . || دوار vertigo . || دوران
= تدوير Rotation . || - Portal C.
. || بابي (نسبة لوريد الباب) . || - جانبي
Coronary C. . || - رئوي Pulmonary C.
. || - السائل الدماغي الشوكي C. of
cerebrospinal fluid . || - سخدي =
Dوران جنيني Placental c. = foetal c.
الصفراء C. of bile . || - عام Systemic C.
شم (رج) : دورة (E) révolution Rotation
(F) عدد السنن الذي يحدث بين مساعي إنشاء
المرجة أو بين تجديد شجرها او تجدها ، وبين القطع
النهائي . أما فيما يختص بالمرجة الانتخابية فالدورة
هي العمر المتوسط الذي تمتد فيه الشجرة ناضجة أي
صالحة للاستثمار . || دورة تقنية = (او تكنيكية)
(F) r. technique (E) R., technical . || الدورة
المطابقة لأعلى غلة بغلها أحد الأنواع ، من خشب له
أبعاد معينة ، وقابل إما لأن يعول تحويلاً اقتصادياً ،
وإما لأن يتخصص لاستثمارات خاصة . || دورة
حراجية (F) r. sylvicole (E) R., silvicultural .
الدورة التي في مدتها كلها يظل أحد الأنواع محتفظاً
بقوة مرضية من النمو والتناسل ، أو التكاثر ،
وذلك في موقع معين . || - الدخلى الأقصى عيناً
R. of the maximum volume production
(E) R. correspondant au revenu maxi-
mum en matière (F) الدورة التي تعطي أكبر
كمية ممكنة من الخشب في كل سنة . وهي تطابق
العمر الذي يسمو إليه النمو المتوسط السنوي . ||
- - - نقداً (E) R. of the highest income
(F) r. c. au r. m. en argent . || الدورة التي تعطي
أقصى دخل متوسط سنوي ، من دون اعتبار لقيمة
رأس المال الحرجي الجمود . || دورة طبيعية
(F) r. physique (E) R., physical . || الدورة
المطابقة للعمر الذي يموت عنه أحد الأنواع موتاً
طبيعياً في موقع معين . || - مالية R., financial
(F) r. financière (E) دورة تحدد مدتها على
حسب اعتبارات مالية ، كالحصول مثلاً على أعلى
سعر للفائدة Taux d'intérêt . || (زر) :
Révolution (F) عدد السنن المهدد لاستثمار
المرجة . وتختلف نموت الدورة
باختلاف أغراض الاستثمار . وعندما يقطع شجر
المنسفة أي الخيس تسمى كل شجرة تستبقى لتكبير
منتقاء Baliveau . فاذا لبثت الشجرة المنتقاء
مدة دورة واحدة سميت منتقاء شابة أو أحادية
العمر B. de l'âge أي عمرها عمر دورة واحدة ؛
وإذا تركت المنتقاء حتى تبلغ من العمر دورتين
سميت الحديثة Moderne ؛ وإذا تركت مدة ثلاث
دورات سميت القديمة أو الأم Ancien ؛ وإذا بلغ
عمرها مدة أربع دورات فهي الشبيخة Bisancien .
أما في الدورة الخامسة فهي الهرمة vieille écorce
وكل ذلك اصطلاح . || دارة = مغنى = طزر

C. extérieur = external c. خارجية . || -
Le c. principal = main c. الرئيسية . || -
Court c. = short c. قصيرة أو الكسح أو
C. de balayage = suweep c. النكس . || -
C. électrique = c. électric كهربائية . || -
Circuits accordés, c. syntonisés = tuned
Circuit ramifié . || - متشعبة circuits
forked circuit . || - متقارنة Circuits
couplés = coupled circuits . || - مستقبل
circuit récepteur = acceptor circuit . || -
C. fermé = c. closed مغناطيسية
c. ouvert = brohen c. open c. (أو مفتوحة)
C. équivalent = equivalent c. مكافئة . || -
C. oscillant électrique - كهربائياً . ||
ment = electrically oscillating c. الدائرة
Cercle = circle . || - الزوالية c. méridien
C. céleste . || - السماوية meridian c.
celestial c. . || - الصغيرة Petit c. = minor c.
. || - العظيمة Grand c. = major c. great c.
. || - التمام C. osculateur = osculatory
c. , osculating c. . || - المساعدة C. auxiliaire
. || - الميل C. d'inclinaison . || -
موجبة dip c. . || - C. directeur = directing
c. . || - التقص التسع C. des neuf points
. || - دائري Circulaire . || -
circular . || - دائرياً Circulairement . ||
الدائرتان القطبيتان circulary . ||
polaires = polar circles . || دوائر متحدة
C. concentriques = concentric c. المركز
C. orthogonaux = orthogonal c. متعامدة . ||
Orbite = orbit . || المدار = الفلك . || -
O. centrale = central o. مركزي = فلك مركزي
. || مداري = فلكي (E) Orbital (F) . ||
الدوار Rotor . || الدوران (F) Rotation
(E) rotation . || أيسر - Lévoogyre . ||
أيمن - Dextroogyre . || -
dextroogyratory . || - الجزئيات =
الجواهر Rotation moléculaire . ||
molecular rotation . || -
R. optique = optical r. ضوئي . || -
R. du plan de polarisation . ||
r. of plane of polarisation . || -
المغناطيسي R. magnétique = magnetic r.
R. spécifique = specific r.
شق (ط) : دور = مرحلة (E) Stage . || -
الثاني للانتقام الحلو Metaphase . || -
الصولة (جرائم) Invasion Period . || -
الحضانة Quarantine period . ||
العزلة Isolation P. . ||
دورة شهرية Monthly P. . || - دور
Cycle . || - طمشية Menstrual C. . ||
قلبية Cardiac C. . || - محجنية = ملقوة

مص (جض) : الدواسة - Door-mat (E) Pailla

بعض شؤونها الداخلية مثل ذلك الدانمارك وأيسلندا من سنة ١٩١٨م الى سنة ١٩٤١م والسويد والنرويج من سنة ١٨١٥ الى سنة ١٩٠٥م والنمسا والمجر من سنة ١٧٢٣ الى سنة ١٩١٩ . - - - الشخصي E. d'u. personnelle هي دول لكل منها سيادتها الكاملة ولا يربط بينها الا كون رئيسها كلها واحداً كما كان الأمر بين بريطانيا وهانوفر من سنة ١٧١٤م الى سنة ١٨٣٨م وبين إيطاليا والبنينا من سنة ١٩٣٩م الى سنة ١٩٤٤م . || (ب) الاتحاد الدولي او التحالف Confederation . || (ج) قانون International Law (E) . || تنظيم - I. Organization . || علاقات دولية I. Relations . || (ا) تدويل السكك الحديدية Nationalisation of railways (E) مذهب يرمي الى ان تملك الدولة السكك الحديدية . || ملكية الأراضي N. du sol (F) Land مذهب يرمي الى جعل الأراضي ملكاً للدولة . || (ق) مداولة Délibération (F) هي تبادل الرأي بين أعضاء دائرة المحكة في اجتماع سري للوصول الى منطوق الحكم في القضية التي يتداولون فيها .

كوش (فل) : دولة (F) État (E) مجتمع منظم له حكومة مستقلة .
مد : الدولة (مقابل) (E) State . || الاتحادية Fédération (F) . || الدول المتألفة Cofédération d'états .

شق (ط) : دوالي = توسع احتقاني (E) Varicose . || أوردة دوالي V. Veins . || قرحة - V. ulcer . || دوالي الحبل المنوي Varicocele .

دولوزيت Dolérite (F)

شي (ث) : دولوزيت (معربة) نوع من الصخور الفرانيتية خضراء توجد في الأرض البركانية وهي غير الدوريت .

دولوميت Dolomite (E)

مص (جغ) : صخر بلوري نصف شفاف يحتوي على كربونات الكلسيوم وكربونات المنسيوم . || (جي) - D. أحد المعادن الواسعة الانتشار التي تدخل في تركيب الصخور، صيفته الكيميائية كأم (ك) ، (كربونات الكالسيوم والمنسيوم) ، سدسي معيني التبلور كثيراً ما يحمل الحديد فيه محل المنسيوم ويطلق كذلك على الصخور التي تقارب المعدن في التركيب . || نزع - Dedolimitization عملية تحويل الدولوميت الى كالسيت وبريكلاز ، ويتموه الأخير عادة ليكون البروسيت كما في رخام البروسيت . || حجر جير دولوميت Dolomite Limestone يطلق أحياناً على بعض الصخور الكربوناتي التي تحتوي على نسبة عالية من معدن الدولوميت . || التذلت Dolomitisation عملية تكون الدولوميت من عناصره في ظروف خاصة او عملية تحول الصخور الجيرية الى دولوميت . || الدلتة D. العملية التي يتحول بها حجر الجير الى دولوميت بإحلال كربونات المنسيوم محل جزء من كربونات الكلسيوم الأصلية .

عليه فلسطين وسوريا ولبنان . || - تحت الوصاية E. s. tutelle وهي الدولة التي تتولى هيئة الأمم أو دولة أو دول تعهد إليها هذه الهيئة بالوصاية تصريف شؤونها الداخلية والخارجية بقصد الوصول بها إلى حالة تمكنها من الأفراد والاستقلال بإدارة شؤونها في المستقبل وكل ذلك وفقاً لما هو مذكور في ميثاق الأمم المتحدة وفي اتفاق الوصاية من أحكام مثل ذلك وصاية الأمم المتحدة على ليبيا . || - معاهدة E. fédéral . هي عدة دول توافقت فيما بينها بمقتضى دستور عام على أن تتحد اتحاداً دائماً تمثله هيئة مركزية واحدة تكون هي حكومة الاتحاد وهذه الحكومة تمارس سلطتها بطريق مباشر على حكومات هذه الدول وعلى رعاياها في حدود معينة مما يلزم عنه اندماج هذه الدول بحيث تصبح شخصاً دولياً واحداً ومثل ذلك الولايات المتحدة الأمريكية منذ سنة ١٧٨٧م وسويسرا منذ سنة ١٨٤٨م والمكسيك منذ سنة ١٨٥٧م والأرجنتين منذ سنة ١٨٦٠م والبرازيل منذ سنة ١٨٩١م واتحاد الجمهوريات الاشتراكية السوفيتية . || - مستقلة E. indépendant . هي الدولة التامة السيادة التي تتفرد بإدارة شؤون شعبها داخلياً وخارجياً غير خاضعة في ذلك لرقابة دولة أخرى . || - عمية E. protégé . هي الدولة التي تتكفل دولة أخرى بالذود عنها ودفع اعتداء الغير عليها ويكون ذلك إما بمعاهدة تقع بين الطرفين وإما بمجرد إعلان يصدر من قبل الدولة الحامية وحدها واعتراف الدول . ومتى نشأت الحماية فإن الدولة الحامية تسيطر على الشؤون الخارجية للدولة المحمية كما تشرف على شؤونها الداخلية ولكن إلى درجة معينة ومثل الحماية التي تمت بمعاهدة بين الدولتين حماية فرنسا لتونس بمعاهدة ١٢ مايو سنة ١٨٨١م وحماية إيطاليا لسان مارينو بمعاهدة ٢٨ يونيو سنة ١٨٩٨م ومثل الحماية بإعلان من الدولة الحامية بانفرادها حماية الريخ الثالث لبوهيميا ومورافيا في سنة ١٩٣٩م . || - موحدة E. simple . هي الدولة التي تقوم بشؤونها سلطة سياسية واحدة هي سلطتها المركزية بالدولة المصرية . || (مؤ) - الدعوية Inviting country (E) Le pays invitant . || - المضيف Host c. (E) Le p. dont nous sommes les hôtes . || (ق) التابعون لا - Ressortissants ينصرف هذا الاصطلاح إلى : (١) الوطنيين (من مواطنين ورعايا) . (٢) وطني الدولة المحمية . (٣) أهل البلد الخاضع لنظام الانتداب سابقاً والوصاية حالياً بعد ميثاق سان فرانسيسكو سنة ١٩٤٥ . (٤) المتمتعين بحماية دولة أجنبية في بلد خاضع لنظام الامتيازات (وقت أن كان هذا النظام موجوداً) . || سيطرة - Etatisme نظام يرمي الى جعل الوظائف الاجتماعية من إنتاج وخدمات عامة في يد الدولة . || دول الاتحاد الحقيقي Etats d'union réelle هي دول احتفظ كل منها باستقلاله الداخلي واجتمعت تحت رئيس واحد وتحت سلطة مشتركة تمارس شؤونها الخارجية وقد تمارس

(F) sson ما يوضع عند عتبة الباب لتنظيف الأحذية .

شم (زر) : دوس = دياس = دياسة = إداسة (F) Dépiquage ou dépicage الدراس بأرجل الدواب وبالنورج .

شي (ث) : دواسة (مقابل) (F) Pédale .

دوسر

شم (زر) : دوسر (L) Ægilops تدل العربية على أحد أنواع هذا الجنس وهو Ae. ovata وقد أطلقناها على اسم الجنس تعميماً وترجيحاً على « القمحية » وجد الخنطة . جنس نبات قريب من القمح من فصيلة النجيليات ، يظن ان القمح حصل من تحول أحد أنواعه ببطء . || - بيضي = شعير إيليس = زن Æ. ovata . || - ذو قرنين = شعير الفأر Æ. bicornis .

دوف

مد : الدوف (مقابل) (F) Macération .

دول

مص (ق) : دولة (F) État « هي جمع من الناس مستقرون في إقليم معين الحدود ويستقلون بحكم أنفسهم وفق نظام خاص » . || دولة مركبة E. complexe . هي الدولة التي تعتمد فيها السلطات السياسية على نظام خاص كالولايات المتحدة الأمريكية وسويسرا . || (فل) - = حال (E) State (F) (ا) لغوياً : الحال ما عليه الشيء ومنه حال الفطرة (F) E. de nature . وهي مرحلة ما قبل التمدن والحضارة . (ابن خلدون - روسو) (ب) في علم النفس : الحال كل ظاهرة نفسية شعورية كالإحساس والم عاطفة والإرادة والأولى أن يقال « ظاهرة الشعور » (ج) سياسياً : الدولة مجتمع منظم له حكومة مستقلة وشخصية معنوية متميزة من المجتمعات الأخرى الماثلة التي تربطها بعض العلاقات . || (اق) - النقابية E. corpora- (E) Corporate s. (F) tif « اسم يطلق على الدولة الفاشية في إيطاليا إذ يقضي النظام فيها بتكوين نقابات للعامل ولأرباب الأعمال ، والنقابات هي التي تضع قوائم المرشحين لمعضوية مجلس النواب . || (ب) - متحدة (E) Confederacy . || - المدينة City State . || (جغ) ال - الحاجزة Buffer S. دولة تقع بين دولتين أو عدة دول كبرى ، فتحول دون اصطدامها، وهي عادة مستقلة عن كليهما ، مثل بلاد الأفغان . || (ق) - تابعة (F) État vassal « هي دولة كانت جزءاً من دولة أخرى ولكنها أخذت تتحرر من إشراف أو من سلطان هذه الدولة الأخرى إلى أن أصبحت مستقلة بشؤونها الداخلية إلى حد كبير مثل ذلك مصر وبلغاريا لما كانتا تابعتين للدولة العثمانية . || - تحت الانتداب E. sous mandat « هي الدولة التي تتولى تصريف شؤونها الداخلية والخارجية دولة أخرى انتدبتها عصبة الأمم لذلك بقصد الوصول بها إلى حالة تمكنها من الأفراد والاستقلال بإدارة شؤونها في المستقبل وكل ذلك وفقاً لما هو مذكور في عهد عصبة الأمم وصك الانتداب من أحكام مثل ذلك ما كانت

دولوميت (F) Dolomie

شم (زر) : باسم عالم بالمعادن اسمه Dolomieu صخر مركب من كربونات الكلس والمغنيزيا . وهو أشكال منها ما يصلح للبناء . || أرض - Terrain dolomitique أرض مركبة من صخور دولوميتية وهي كلسية مغنيزية .

شم (زر) : دَوم = وقسل = شجرة المقل Hyphæne thebaïca ou corypha thebaïca (F) (palmier doum) (L) شجرة من الفصيلة النخيلية . ومن معاني الدوم النبق أي ثمر السدر . وهو في الشام بهذا المعنى . و Doum الفرنسية من دوم العربية . || دَوامة = عومة دوامة Gyryn (gyrinus) قلنا دوامة اجتزاء . جنس حشرات مائية من مفدمات الأجنحة وفصيلة الدوامات ، يعمن ويرسم على الماء دوائر كباراً تتقاطع . || دوامات (F) Gyrynidés فصيلة حشرات من مفدمات الأجنحة فيها الدوامة Gyryn وغيرها . جر (فر) : دوامة (F) Vortex, tourbillon Invariant = i. v. (E) دائم = ثابت constant .

شق (ط) : دائم = مستمر (E) Continued . || حمى دائمة C. fever . مص (جي) : دوامة (Running water) Eddy (or wind) حركة دائرية في الماء أو الهواء تتجه الى اسفل . || (هـ) دوامة Vortex . || (فل) ديمومة (برجسون) (E) Duration (F) Durée الزمان كما هو معطى مباشرة في الوجدان على أنه حي حاضر غير منقسم ، وجوهر التصور المبدع على خلاف الزمان الرياضي الجامد الذي ينقسم ويمكن قياسه .

دومينيون (E) Dominion

مص (جغ) : وحدة سياسية مستقلة في نطاق مجموعة الأمم البريطانية مثل كندا وأستراليا ونيوزيلندا . دون

جر (فر) : الدوني = التحتي = السفلي = الاسفل (F) inferior (E) Inférieur . || دون الغالبة = دون السائدة = subdo- (F) Sous-dominante = Infériorité . || التدني = الدونية . Inferiority .

شق (ط) : دون التام (E) Subtotal .

مص (مؤ) : مدون الأقوال Verbatim reporters (F) Sténographes parlementaires . || (ق) مدونة قانونية (F) Code . || المدونة المدنية (C. civil) . || تدوين القوانين - La codification . || التدوين Enregistrement . || (تا) الديوان العالي (E) Parliament .

دوناتيون (E) Donatists

مص (تا) : اتباع دوناتوس ، أسقف قرطاجنة في القرن الرابع الميلادي ، وقد حرص هؤلاء الأتباع على نقاء المسيحيين وطهارتهم ، فمن ارتكب الخطيئة خرج من حظيرتهم .

دوا

مص (حض) : دواة المصباح (E) Lamp socket قاعدة توضع فيها نهاية المصباح لتوصيلها بالتيار الكهربائي وهي نوعان : (أ) - سنانية : وهي دواة تركيب بها القاعدة السنانية : Bayonet s. (ب) - ملولبة Screw s. || (ط) المداواة العضوية Organotherapy وهي معالجة الأمراض بالأعضاء الحيوانية أو خلاصاتها . || (تا) الداوية Knights of the Temple .

ديابيطي

مص (ط) : الديابيطي (مقابل) (E) Diabetic . || الديابيط التجريبي Diabetes experimental ويعمل في المعمل في حيوانات التجارب .

دياتوم (E) Diatom

مص (اح) : طحالب أحادية الخلية جدرانها على شكل مصراعين ومشعبة بالسليكا وهي على صور مختلفة . || دياتومي Diatomaceous .

دياد (F) Dyade

مص (فل) : مصطلح استخدمه فلاسفة اليونان للدلالة على زوجية المبادئ المفردة للكون .

ديادومين

شي (ث) : ديادومين (F) Diadumène (ثمال مشهور من صنع النحات بوليكليت Polyclète في المتحف البريطاني .

ديازو أمينو البنزين (E) Diazoamino benzene

مص (ك) : مركب عضوي أزوتي يحضر بتفاعل أمينو البنزين (الأنيلين) مع بنزين ديازونيم كلوريد وصيغته الكيميائية (ك) يد . ن . يد . ك . يد .

دياسبور (E) Diaspore

مص (ك) : احد معادن الألومنيوم ويعتبر كيميائياً أكسيد ألومنيوم متأدر (متموه) .

دياستاز = انزيم = خميرة كيميائية . Diastase . enzyme . ferment chimique . f. soluble (F) شم (زر) : الأولى والثانية معربتان وكان جمع مصر سمي الأنزيم خرة لا مُمَضَّة ثم عربها في ج ٦ . أساء تشمل خائر تذوب في الماء بقرزها خلايا حيوانية ونباتية ولها خاصية تحويل بعض المواد .

ديال

مص (ك) : ديال : ثنائي أليل حمض الباربيتوريك Dial = diallyl barbituric acid (E) مركب عضوي يستعمل مهدئاً ومنوماً .

ديامغناطيسية

مص (كم) : الديامغناطيسية = المغناطيسية الجانبية Diamagnetism (E) الحالة المغناطيسية للمواد التي تميل الى أن تتجه في اتجاه عمودي على اتجاه خطوط القوة في المجال المغناطيسي .

ديتريوم

مص (ك) : ديتريوم (د) (E) Deuterium هو نظير للايدروجين وزنه الذري ٢ . || أكسيد ال - (ماء ثقيل) (D. oxide (heavy water) .

ديجيتاليس

مص (ط) : ديجيتاليس (اصبعية) = كف الثلج (نبات) (E) Digitalis = Foxglove عقار مقو ومنظم للقلب .

دير

شي (ث) : دير (مقابل) (F) Couvent .

ديريس (E) Derris .

مص (ط) : نبات سام .

ديزوتة (E) Diazotization .

مص (ك) : عملية تكوين المركبات الديازية بتأثير حمض النيتروز في المركبات الأمينية الأروماتية .

ديس

شم (زر) : ديس = أسل الحب (F) Scirpe (L) (scirpus) الديس عامية لم اجدها ويفيد اقرارها . جنس اعشاب مائية من الفصيلة السعدية



|| -- بحري (S. maritime (s. maritimus) .

ديسبلتر (مقياس المنسوب) (E) Decibelmeter, Volume indicator

مص (الك) : جهاز الكتروني يقيس بوحدات الديسبل المنسوب الصوت في دوائر الترددات المسبوقة .

ديك

شم (زر) : ديك (L) (gallus) (F) Coq ذكر الدجاج . ج ديكة وديوك . والدجاج جنس طيور دواجن من رتبة الدجاجيات وفصيلة التدرجيات . وفي هذا الجنس أنواع وحشية كدجاج بنغويه ودجاج جاوي ودجاج سرنديب . اما الدجاج الأهلي فمجهول الاصل . ويعتقد ان سلالاته المعروفة تولدت من تسافد أنواع وحشية عديدة . من الدجاج . || - رومي أو حبشي أو هندي Dindon ou



(meleagris) c. d'inde (الأولى في مصر والثانية

في الشام . طائر أهلي من فصيلة التدرجيات ورتبة الدجاجيات مهدد الاصل في أمريكا الشمالية ، وسمي ديكاً هندياً لأنهم كانوا يسمون أمريكا الهند الغربية . أما اسمه العلمي فقد كان اليونانيون يطلقونه على الفرغر (F) Pintade لا على هذا الطائر الذي كان مجهولاً قبل كشف أمريكا . وفي هذا الجنس أنواع منها ديك الروم الأهلي وهو الذي يربي وله سلالات . || - قفّس Phénix الففّس في كتب اللغة طائر خرافي وصعوه وصفاً عجيباً . والكلمة الفرنسية تطلق على طائر خرافي وعلى الفردوسيات أي طيور الفردوس Paradisiers وعلى ديك ياباني الاصل طويل الزمكي جداً زاهي الريش ناعم

ديناميكية . Dyna- (F) Dynamisme (E)
 مذهب يقابل الميكانيكية ، ويفسر جميع الظواهر بردها الى قوى ، ويرى أن الوجود متحرك بذاته كديناميكية لينتز . || (ا ح)
 دينامي (E) Dynamic يستعمل في علم البيئة النباتية للدلالة على أن الكساء الخضري : (Vegetation) متغير غير ثابت . || (ه)
 ديناميكيات = حركات D. s. الاسطوانة الناقصية المقطع Elliptic cylinder أسطوانة دليل راسمها قطع ناقص ومعادلتها الديكارتية بالنسبة للمحاور الأصلية إذا كان راسمها يوازي محاور العينات هي

$$x = \frac{a}{2} + \frac{y}{b}$$

كوش (فل) : دينامي (مذهب) Dynamism (E)
 Dynamisme (F) اللفظ الافرنجي مأخوذ من اللفظ اليوناني « دوناميس أي القوة » . ونحن نصطنع اللفظ الافرنجي فلا نقول مذهب « القوة » أو مذهب « الطاقة » ؛ وبذلك ندل ابتداء على المعنى المقصود ؛ وتنحاش استعمال النسبة للفظ « قوة » ولفظ « طاقة » ، لما يبدو على هذه النسبة من غرابة حين نقول « قوى » أو « قوته » أو « طاقه » أو « طاقة » .
 وما أكثر أخذ اللغات بعضها عن بعض ، خصوصاً في المسائل العلمية حيث يظهر ميل عام الى توحيد الاصطلاحات . ولنا أسوة بالعلماء والفلاسفة الإسلاميين ، فان كتبهم مشحونة بالألفاظ اليونانية كما هو معلوم . ولهذا المذهب صورتان : الواحدة نشأت في العصر القديم وهي ساذجة . والثانية ابتدعتها لينتز وهي أدق ، وهي المقصودة عادة .
 جر (فر) : الدينامو (E) (F) Dynamo . ||
 - مولد = مولد كهربائي (F) D, génératrice (E)
 - motor generator (E) دينامومتر - dynamometer = momètre دينامي-dyna mique = dynamic .
 مع (فض) : الديناميكا الأحيائية (علم الحول الأحيائي) (E) Biodynamics .

ديوبتر (E) Dioptr

مص (ضو) : وحدة لقياس قوة العدسات .
 جر (فر) : الديوبتر = الكاسر (مقابل)
 dioptrous (F) dioptrique . || الديوبتري dioptriques = dioptrie . || ديوبتريات dioptrics .

ديوبسيد (E) Diopside

مص (جي) : (من البيروكسينات) .

ديوترون (E) Deuteron

مص (ك) : نواة الإندروجين الثقيلة .

ديور ألومنيوم (E) Duralumin

مص (ك) : أشابة تتكون من الألومنيوم ونسب صغيرة من المنغنسيوم والنحاس والمنجنيز .

ديوريت (E) Diorite

مص (جي) : صخر ناري جوفي كبير الحبيبات ويتركب من معدن البلاجوكلاز والهورنبلند والميكا السوداء ولونه رمادي الى سواد .

الاصطلاح في القرن الثامن عشر ويدور على الإيمان بوجود الله وخلود الروح وعلى انتفاء الوحي .
 مص (اج) : دين (مقابل) (E) Religion . || رجال Clergy - || تعصب ديني Fanaticism . ||
 (ق) دين غير قابل للحوالة (F) Dette incessible . || - - - || للحجز D. insaisissable . || الدين الأثقل La d. la plus onéreuse . || - المحلي La d. quérable . || - الطلي La d. portable . ||
 قضاء - أداء - وفاء - Paiement . ||
 de la d. . || قبول - Admission de la d. . ||
 تأكيد - Affirmation de la d. . || الديون الدورية D. périodiques . || - الشركة D. sociales ; passif social . || - المقيدة Créances inscrites . || - الممتازة C. privilégiées . ||
 مدین Debiteur . || - = المكفول (- الأصلي) D. ; d. principal . || - بالدخل Débit-rentier . || - بالراتب Débiteurs sociaux . ||
 مدینو الشركة Débiteurs sociaux . ||
 المدائنت Droits de créance . || المديونية منه Débit . || الدائن بالدخل Crédirentier . ||
 الشخصي Créancier personnel . || الدائن المرتهن = المرتهن C. gagiste . || - لعقار C. antichrésiste . || - العادي (صاحب الدين المرسل) C. chirographaire, ordinaire . ||
 الدائنون المتروك لهم C. abandonnataires . ||
 الدائنون الذين يحوز مال الك السفينة أن يتمسك في مواجهتهم بتجديد مسؤوليته وهم الدائنون الذين نشأت ديونهم من استقلال السفينة وبسبب أخطاء التسامين البحريين كالربان وسائر الطاقم . || - المتأخرون في المرتبة C. inférieurs en rang . || دائنو الشركة C. sociaux . || جماعة الدائنين Masse de c. الدائنية له Crédit .

ديناترون (E) Dynatron

مص (الك) : صمام الكتروني ذو منحني ميز سالب الميل .

دينامو (E) Dynamo

مص (طبع) : هو مكنة لتحويل الطاقة الميكانيكية الى طاقة كهربائية (كهربية) ويطلق عليه أيضاً المولد الكهربائي (الكهربي) . || دينامومتر Dynamometer وهو مقياس كهربي يتوقف عمله على القوة الواقعة بين ملفين أحدهما ثابت والآخر قابل للحركة عند مرور التيار الكهربي فيها . ||
 الديناميكا Dynamics يغلب اطلاق الاسم في الاصطلاح الحديث على علم القوى على الوجه الشامل سواء نشأت عنها الحركة أو اتزنت وترتب على ذلك سكون الأجسام وبهذا الاعتبار يقسم قسمين : أحدهما « علم الحركة » Kinetics ويبحث فيه عن الحركة على الوجه الذي يراعى فيها القوى المحركة والثاني « الاستاتيكا » ويبحث فيه عن شرائط اتزان القوى وسكون الأجسام . || (فل) - Dynamique (E) Dynamics (F) que أطلق أوجست كونت وسنسر الديناميكا الاجتماعية على تطور المجتمعات ويقابل الاستاتيكا الاجتماعية . ||

يربى لمنظره .

ديكارتية (E) Cartesianism (F) Cartésianisme

مص (فل) : مذهب عقلي مثالي يقوم على التقابل التام بين المادة والروح ، وربط الوجود بالتفكير - يرى في الوجود أساس اليقين ، ويحاول أن يفسر العالم تفسيراً رياضياً عقلياً ، فوضع دعائم الفلسفة الحديثة التي عارضت فلسفة أرسطو ، وهدمت الفلسفة المدرسية ، وأقامت العقيدة الدينية على أساس ميتافيزيقي جديد . قال به ديكارت (١٦٥٠) واعتنقه أتباعه الديكارتيون في شيء من التعديل والتحوير ، أمثال مالبرانش وبوسويه واسبينوزا .
 ديكلور

مص (ط) : ديكلور امين (ت : T) - Dichlo- (E) « T » ramine مطهر . || - إيثلين Dichlo- rethylene مذيبي للطلاء .

ديكيومارول (E) Dicumarol

مص (ط) : عتار بيطيل وقت تجلط الدم .

ديلاتومتر (E) Dilatometer

مص (ك) : جهاز يستعمل لقياس درجات حرارة التحول عن طريق قياس التمدد .
 ديلز

مص (اح) : ديلزة الأنسجة (E) Histodialysis أي تفكيكها الى عناصرها لتيسير دراستها . || (ط) - = المروق Dialysis فصل بلوراني عن غراواني في محلول بواسطة غشاء رشيح .

ديماجوجية

مص (اج) : ديماجوجية مقابل (E) Demagogy .

ديمدون (E) Dimedone

مص (ك) : مركب عضوي حلقي صيغته الكيميائية ك_٨ . يذوب في الماء .

ديمقراطية (E) Democracy (F) Démocratie

مص (فل) : سياسياً : احدى صور الحكم التي تكون فيها السيادة للشعب . اجتماعياً : أسلوب في الحياة يقوم على أساس من المساواة وحرية الرأي والتفكير .

ديموجرافيا

مص (اج) : ديموجرافيا = علم السكان Demography (E) .

ديموطيقي (F) Démotique (E) Demotic

مص (تا) : معناه « الشعبي » أو الدارج ، وهو مصطلح اغريقي أطلقه الغربيون على أسلوب من اللغة استعمله العامة من قدماء المصريين ابتداء من القرن التاسع ق . م .

دين

كوش (فل) : دين (F) (E) Religion (١) الدين يعبر عن المطلق في إطلاقه ، وعن المحدود في محدوديته ، وعن العلاقة بينها ولهذا يتصف أي دين بما يأتي : (أ) ممارسة شعائر وطقوس معينة . (ب) الاعتقاد في قيمة مطلقة لا تعدلها أية قيمة أخرى . (ج) ارتباط الفرد بقوة روحية عليا . وقد تكون هذه القوة متكثرة أو أحادية . ||
 - طبيعي R. naturelle = natural r. ظهر هذا

القوي القاسي ولثأره التي تؤكل متى تم نضجها ويصنع منها شراب يسمى بيرة سمون .

ديوكسان (E) Dioxan

مص (ك) : سائل عديم اللون ينتج بتقطير الجليكول مع حمض الكبريتيك الخفف ويستعمل مذبياً .

« بلدة في الأناضول » ، ليس له ذكر في الممبجات ولا في المفردات . وهو يزرع عندنا لثماره . وفيها عفوصة قبل تمام نضجها . || - لوطس أو شائع (P. commun) D. lotus طرابلس بالعامية المصرية . نوع جلد يتحمل البرد ويزرع للتزيين وله ثمر فيه عفوصة كان يظن انه لوطس القدماء . وهو يستعمل مطعماً . || - ورجينية D. virginiana (P. de Virginie) نوع أمريكي يزرع لجشبه

ديوسبيروس (F) (Flaquémier) (L) Diospyros شم (زر) : معربة . وهي من البرتانية بمعنى حب الرب ، أي الغذاء السماوي ، اناعاً الى الثمرة التي تؤكل . جنس شجر مثمر وللتزيين من الفصيلة الأبوسية أنواعه كثيرة معظمها تعيش في البلاد الحارة . || - كاكى (P. du Japon) D. Kaki نوع ينمو في أحراج اليابان ويسمى فيها « كاكى » ، ومن أسمائه في الشام مشمس اليابان وبلح طرابزون

(٥١) سُورَةُ الذَّارِيَاتِ مَكِّيَّةٌ وَأَيَّانَهَا سِتُّونَ

بِسْمِ اللَّهِ الرَّحْمَنِ الرَّحِيمِ

وَالذَّارِيَاتِ ذُرَّوًا ﴿١﴾ فَالْحَمَلَاتِ وِقْرًا ﴿٢﴾ فَالْجَارِيَاتِ

الذال

شاهدته في بعض القرى من أملاك الدولة طفيلياً على السرمقيات ؛ وجُمِل الطروث أمام Sistanche tubulosa وجاء في المعجمات ان الذؤنون والطروث ينبتان في أصول الأُرطي والرمت وأشباههما من السرمقيات . || ذؤنون الأرض (F) Clandestine (L) (Clandestina rectiflora) طفيلي من الفصيلة الجعفيلية يعيش على جذور بعض الشجر . وهو أرضي ربما أزهر وأثمر في التراب .
مد : ذؤنون (مقابل) (F) Orobanche . ||
ذؤنونات Orobanchacées .

دبب

شم (زر) : ذبابة (F) Mouche واحدة الذباب ج ذبان وأذبة وذباب . وأرض مذبذبة ومذبوبة كثيرة



الذباب . وتطلق الذباب في علم الحيوان على الفصيلة الذبابية أي Muscides ، وفي الاصطلاح الشامل على كل الحشرات التي هي من رتبة ذوات الجناحين .
|| - الإصطبلات (F) M. inerne des étables (L) Muscina stabulans . || - اللادعة (F) M. piqueuse des étables ou Stomoxe (Stomoxys calcitrans) . || - أهلية - بيتية (F) M. domestique (Musca domestica) . || - صغيرة (F) M. petite domestique (Homalomyia canicularis) . || - اللحم الخضراء = خيشف (F) M. verte de la viande (Lucilia caesar) . || - أخشاف . عن المخصص ج ٨ ص ٨٤ . || - الزرقاء = خومع (المخصص) (F) M. bleue de la viande (Calliphora erythrocephalla) . || - الشهباء (F) M. grise de la viande (Sarcophaga

الرعائية . || فقع' - = فساء - Lycoperdon ou Vesses-de-loup الثانية ترجمة الامم العلمي . جنس



فطر من الفصيلة الفقعية ورتبة الدعاميات . || عنكبوتة ذئبية Lycose ou Araignée-loup (Lycosa) (L) جنس عناكب كبار .
مص (اح) : ذؤابات (E) Cirri ذؤابات رقيقة كالتي توجد حول الفتحة الامامية للشم (الأمفيوكسس) وعليها خلايا حسية لامسة .

ذال

مص (اح) : الذؤائل (مقابل) (E) Urodela ذات شم (زر) : ذؤنون = طروث (L) Phelipæa



جنس نباتات طفيلية من الفصيلة الجعفيلية هي أخوات الجعفيل Orobanche . وجاءت الطرائث في المفردات شاملة لنباتات هذه الفصيلة ولتنوع من الزهريات اسمه فطر مالطة وهو Cynomorium coccineum ينبت في بادية مصر وحول البحر المتوسط و عن ما برهوف . وفي الطبعة الثانية من كتاب بوست جُمِل الذؤنون مقابل Cistanche lutea أو قل Phelipæa lutea وهو نوع يكثر في بادية الشا

الذال

وسم : الحرف التاسع من الألفباء ، وقيمته في حساب الجمل (٧٠٠) ويبدل دالاً لادغامه في دال مجاورة ، وأبدل من التاء في كلمات . وينطق اليوم دالاً في العاميات ، واستعمل منفرداً اسم إشارة ، وينمده النحويون أصل أسماء الإشارة والصلة .

ذاب

شم (زر) : ذئب معروف أو شائع Loup (F) (Canis lupus) (L) commun حيوان من

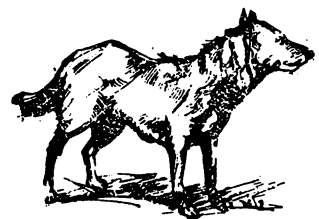

الفصيلة الكلبية ورتبة اللوامح . والذئباب أنواع كالذئب الأغيس والذئب المصري والذئب الأغبير . || رَجُلُ الذئب (Lycopode (Lycopodium



الاسم العلمي من اليونانية بهذا المعنى . إلماعاً الى شكل الجذور . جنس نباتات غريبة الشكل من اللازهريات الروعائية . || فصيلة - - أو مخلب - Lycopodiacees (F) فصيلة نباتية من اللازهرات

(أ) مرضٌ أظهرُ أعراضه سقوطُ الورق . (ب) في علم الحشرات : «حمّة» فيروس «قتالة ليرقات الحشرات» ، تجعل أجسادها رخوة بعد موتها .
 Wilting coefficient = C. de fl. // معامل الـ
 معدّل للرطوبة في التربة إذا نقص يكون نقصانه مدعاةً الى جفاف بعض النباتات جفافاً مستديماً .
 (زر) : ذبول = مزاراة = قفول = قبول
 Blettissement (F) (تام نضج الثمر) .

شي (ث) : ذبّلُ السلحفاة (عظم ظهرها) Écaille (de tortue) . // ذابل = ذاور = كاب = Fané .
 مص (ح) : ذبّلُ Carapus (E) درع قرني أو عظمي يغطي ظهر الحيوانات كالسلاحف .

ذخر

شم (زر) : ذخر (F) Réserve الشجر الذي اذا قطعت أشجار الحرجة يُستبقى ذخراً . // إذخِر
 = طيبُ العرَب (F) Jonc aromatique ou odorant (L) نبات عشبي من الفصيلة النجيلية تُستعمل أزهاره استعمال الشاي ، وهو يجلب من الهند ويستعمل في الطب . //
 مكّي Andropogon nardus (Nard indien) جذوره من الأفاويه . // (رج) : ذخر (F) Réserve (E) Standard شجرة تُنتخب لظل قائمةً تملو شجراً جديدة أو شجراً أفتى منها ، وذلك لأغراض خاصة : كأن تكون تلك الشجرا وقاةً أو أن تُنتج خشباً له ميزة معلومة ، أو ان تحمل بزوراً .

شي (ث) : مذخر (F) Châsse صندوق تحفظ فيه الذخائر المقدسة للقديسين .

ذبح

مص (ط) : ذراح (جذرايح) (E) Cantharides « جنس حشرات من مفدمات الأجنحة وفصيلة الذرايح ، فيه أنواع تقتل وتجفف وتستعمل ذراحاً في الطب » . // ذارحان = كثنيردين Cantha-ridin قلواني يستخرج من الذرايح .

شم (زر) : ذراح = ذروح = ذريح = ذروح = Cantharide (F) (Cantharis) (L) ذريحة

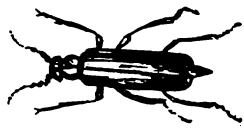

جنس حشرات من مفدمات الأجنحة وفصيلة الذرايح أي الذراحيات فيها أنواع تقتل وتجفف وتسحق وتستعمل ذراحاً في الطب . // ناقط C. vésicante (C. vesicatoria) .

ذرو

مص (فل) : ذرة (E) Atom (F) Atome قديماً (ديوقريطس مثلاً) : أصغر جزء لا يتجزأ من المادة ، أو بعبارة أخرى ما لا ينقسم . وسماها المتكلمون : «الجزء الذي لا يتجزأ» ، أو الجزء ، أو الجوهر الفرو ، أو الجوهر . قال الأشعري : زعموا ان الجزء الذي لا يتجزأ جسم يحتل الأعراس . وعن النظام : ان الجزء لا يجوز عليه الحركة والسكون (مقالات الإسلاميين «جزء ٢») .

Musca domestica . // الـ الـ M. d. // (ط)
 – الأيل ناقله حمى التولاريميا Deer-fly, tularemia vector التولاريميا حمى طويلة الأمد متقطعة أو مترددة كثيراً ما . يصحبها في الغالب تضخم وتقيح العقد اللمفية في جوار مكان العدوى . // (ح)
 مصايد الذباب Fly traps وهي التراكيب التي يقتنص بها النبات الذباب كملاس «الدروسيرا» والأشواك اللامسة في «الدوينيا» . // (ط)
 يرقة - Maggot .. // أزهار ذبابة التلقيح Fly-flowers ازهار مهيأة تهبة خاصة لأن تلقح بواسطة الذباب . // (هم)
 ذبذبة Oscillation إذا تحرك جسم بأكمله حركة دورية ذهاباً وإياباً قيل ان الحركة تذبذب «O» أما اذا تحركت أجزاء الجسم حركة دورية دون أن يبرح الجسم يميلته مكانه قيل ان الحركة اهتزاز «Vibration» . // الـ O . هي المسافة التي يقطعها جسم يتحرك حركة تذبذبية من أقصى نقطة على أحد جانبي محور التائل حتى يعود الى هذه النقطة ثانية . // (ط)
 الحمى O. of fever . // الـ المتضائلة Damped o . هي الذبذبة التي تتناقص سعتها بالتدرج . // الحركة التذبذبية Oscillatory motion هي الحركة التي يتردد فيها الجسم على جانبي محور التائل . // متسلسلة - Oscillating series هي متسلسلة مجموع أي عدد زوجي من حدودها يساوي قيمة معينة ومجموع أي عدد فردي من الحدود يساوي قيمة معينة أخرى فهي تذبذب بين القيمتين .

ذبح

مص (مر) : ذبحة (E) Angina . // الـ الراحة A. of effort = صدرية . // الـ A. of rest . // الـ Angina pectoris . // الـ «فنسنت» A. , Vincent's . // الـ «لودفيج» A. , Ludwig's . // الـ «لوزية» A. , follicularis = A. tonsillaris . // (ط)
 «ذباح طاعوني A. pestosa ضرب من الطاعون يظهر في اللوزتين بنقله برغوث «بيولكس إريتاز» في الإكوادور . // الـ «لدفج» Ludwig's a. التهاب في الحلق مصحوب بأوديميا من العدوى بالمكورات السبحية . // (تا) مذبح = منسك Alter (E) Autel (F) نضد حجري ينحدر عليها الكهان الضحايا قرباناً ، ويقومون من حولها ما يتصل بذلك من شعائر .

شم (زر) : ذبحة = خناق (F) Angine التهاب يحصل في غشاء حلق الدواجن وحناجرها . وللذبحة أشكال شتى كالذبحة والذبحة والذباح والذباح الخ . // ذباح Diptérie عن الأب أنستاس . ويسمى الدفتريا والخناق . مرض معدٍ جرثومي أهمه ذباح الدجاج يصيبها في أفواها .

شي (ث) : مذبحة Hécatombe أضاحي (تضحية مائة من البقر) . // ميسرة المذبح Côté de l'Évangile . // ميمنة - C. de l'épître .

شق (ط) : ذبحة (مقابل) (E) Croup .

ذبل

شم (رج) : ذبول (F) Flétrissure (E) Wilt disease

M. irritante ou مَهيجَة - // camaria .
 - // Lyperosie irritante (Lyperosia irritans)
 Cécidomye du froment (Cecidomya الحنطة



triticum من فصيلة الطياريات ورتبة ذوات الجناحين
 C. de la vigne (C. œnophila) - // الـ الكرم
 C. du poirier (Diplosis) - // الـ الكُمشري
 pirivora . // الـ الجراد = إيديا (Idia) Idie جنس حشرات من الفصيلة الذبابية ورتبة ذوات الجناحين . وهي مفيدة لأنها تبيض في بيوض الجراد الرحّال أي الصحراوي . // الـ الدم (H) Hématopote



جنس ذباب من ذوات الجناحين تلسع الدواب . // الـ الزهرة Anthomye (Antomye) من اليونانية بهذا المعنى . جنس من الذباب ذوات الجناحين يشمل أنواعاً تضر بالمفوف أي الكرنب وبالصل والحس وغيرها . // الـ الزيتون Mouche des olives (Dacus oleæ) حشرة من ذوات الجناحين تضر برقاتها بثمر الزيتون . // الـ الفواكه Ceratitis capitata (L) ويسمونها ذبابة البرتقال . وهي من رتبة ذوات الجناحين تلتف برقاتها ثمار أنواع كثيرة من شجر الفواكه . // الـ المبيدة = ذبابة هسّ C. destructrice ou Mouche de Hesse (F) (C. destructor) (L) . // ملتعبات الذباب = خاطفات Muscipidés (F) - // فصيلة طير من الجوائم الشرومات المناقير فيها القلبيعي والأبلق وملتهم الذباب وغيرها . // ذبابتات Muscidés فصيلة الذباب من رتبة ذوات الجناحين . // (رج)
 ذبابة عفصية Cécidomyie (F) Midge, gall (H) ذبابة صغيرة من فصيلة الذباب العفصي .
 شق (ط) : ذبابة ته ته Tsetse Fly (E) .

جر (فر) : الذبذبة = التوسان Oscillation
 O. libre (F) - // حرّة (F) (Vibration) (E.F)
 O. forcée = forced o. - // قسريّة (E) free o. (E)
 O. amortie = Damped o. // الـ المتضائلة
 O. linéaires = linear o. // ذبذبات خطية
 // مرسّم الـ Oscillographe = o. ph. - //
 - // ذو الشماع المزدوج O. à deux balailages
 double bean o. . // الـ الكاود (أو المهبطي)

cathodique = cathode o. // الـ المتذبذب
 مولّد الذبذبة Oscillateur = oscillator
 شي (ث) : ذبذبة (مقابل) (F) Branle
 مص (ح) : ذبابة منزلية (E) House fly
 حشرة تتبع فصيلة الذباب Muscidae من رتبة زوجية الأجنحة وأشهر أنواعها : صكاذمستيكا

يبلغ عند المصريين القدماء ٢٥,٦ بوصة أو ٥٢,٣٣ سنتيمتراً ، أسماء علي مبارك في كتابه « تذكرة المهندسين وتبصرة الراغبين ص ٣٥٤ » الذراع القديم المسمى بالذراع الأتيكي وهو يقرب من الذراع المعروف عندنا اليوم بالذراع البلدي . || (م) - الادارة Crank (E) هو ذراع يستعمل لتحريك عمود في حركة دائرية ويتكون من الساعد والمرفق وعمود الادارة . || - التوصيل Connecting rod هو ساق يتصل أحد طرفيها بالمرفق ويتصل الطرف الآخر بحجم متحرك حركة ترددية . والفرض منه تحويل الحركة الترددية الى حركة دورانية أو العكس . || - المرفاع jib of the crane هو القضيب الذي يتصل طرفه بالثقل وبالجهود . || (ط) سقوط الا - Arm, prolapse of « إتلاقها من الرحم قبل الرأس عند الولادة » . || بسط الذراعين Arms, extension of وفيه تتجه الذراعان الى أعلى في الحيثة بالمقدمة وتزاحمان الرأس المتأخر (اللاحق) . || (جي) أذرع متخالفة التفرع Heterotomous Brachia أذرع الزنبقيات التي تتفرع بنظام مزدوج غير تماثلي بمعنى أن أحد الفروع لا ينمو ولا يتفرع على حين ينمو الآخر ويتفرع . ويتم تفرع الدرجة الثانية وما فوقها بالنظام نفسه . || - متشاكلة الا - Isotomous B. أذرع الزنبقيات التي تتفرع بنظام تماثلي مزدوج والتي يكون فيها تفرع الدرجة الثانية وما فوقها (بمعنى تفرع الفروع) مزدوجاً ومماثلاً أيضاً .

فرد

مص (اح)؛ مَذْرَق (في علم الحياة) (E) Cloaca الفجوة التي تقع فيها المجاري البولية والتناسلية وكذلك المستقيم في الفقاريات ما عدا الثدييات . || - ويريد مَذْرَقِي Cloacal vein ويريد يتجمع فيه الدم الوارد من المذرق (Cloaca) . || - اللطيور C. فتحة مشتركة لكل من الجهازين الهضمي « والبولي التناسلي » كما في البرمائيات (القواذب) والزواحف والطيور .

ذرا

شم (زر) : ذرّة Dari الكلمة الفرنسية من ذرة العربية ، وهم يطلقونها على الذرة والدخن . || - (Sorgho) (Sorghum) (F) جنس نباتات عشبية زراعية حبية من الفصيلة النجيلية . || - = - = بيضاء S. दौरا ou Dari ou Dourrah (S. Doura)



هي الذرة بالعربية . واسم النوع الفرنسي والعلمي من العربي . وهي مشهورة في الشام ومصر تُزرع ويُصنع من دقيق حبيها خبز . || - سُكْرِيَّة

لعنصر ما درجة حرارة واحدة . || النظرية - A. theory هي نظرية دالتن وتفترض تكون العناصر من جسيمات غاية في الصغر ولا تقبل التجزئة وتسمى ذرات .

كوش (فل) : ذرّة (F) Atome في العصر الحاضر يطلق هذا اللفظ على الألكترونات والكموم quanta . || ذرّي (مذهب) (F) A. m. (E) Atomisme (١) صاحب هذا المذهب هو ليوقبس Leucippus ثم مضي ديمقريطس بالمذهب الى حده الأقصى ووضعه في صيغته النهائية فقال إن المادة مؤلفة من جواهر فردة ، وأت الأجسام تتكون وتفسد باجتماع هذه الجواهر وافتراقها . وقد وجد هذا المذهب أشباعاً بين قدماء الأطباء والكيميائيين ، وتأينداً في تجارب روبرت بويل (١٦٢٦ - ١٦٩١) الدائرة على أن ثمانين ذرة تقريباً تأبى التحليل ، وأت لكل منها وزناً نوعياً خاصاً . (٢) ذرة فيثاغورية أو رياضية (F) at. pythagoricien ou mathématique تدعي أن مبادئ الأعداد هي عناصر الموجودات . (٣) ذرة ميتافيزيقية at. métaphysique أو موندية . (٤) ذرة سيكولوجية at. psychologique يقصد بها النظرية التي تقرر ان الظواهر النفسية تنحل في النهاية الى عناصر بسيطة تسمى صدمات عصبية بسيطة عند سبنسر ، واحساسات عند كوندياك .

جر (فر) : - رذرفورد - بوهر Atome de Boher Rutherford = R. Bohr a. الغرامية A. gramme = Gram - a. الكربون A. de carbone = Carbon a. لامتناظر A. de c. asymétrique = Asymmetric a. c. a. || - مثارة A. excité = Exited a. شق (ط) : ذرّة (E) Molecule . || ذرّي Molecular Bleaching Powder . || ذرور مبيّض = مسحوق مبيّض

فرد

جر (فر) : ذراع (F) Arm (E) Bras . || - الرافعة B. de levier = Arms of lever . || الزاوية B. d'angle = A. of an a. - الازدوج B. du levier d'un couple = A. of a C. - المِلفاف B. de grue = lib of crane . || ذرائع = وسائل Moyens = means . شم (زر) : ذراع (F) Avant-bras مؤنثة ج أذرع وذراعان . وهي الساعد في الانسان . || (رج) ذارعة (F) Géométride (E) Looper يرقانة حشرة من رتبة حرشفيّات الأجنحة وفصيلة الذارعات . شي (ث) : ذراع = ست أقدام Toise قياس طوله ست أقدام ، (قياس معروف) .

كوش (فل) ذرائع (مذهب ال ... Instrumenta - (F) In. m (E) lismé ضرب من البرجماتية اصطنعه جون ديوي John Dewey للدلالة على أن المعرفة آلة أو وظيفة في خدمة مطالب الحياة . يقول ديوي « إن المعرفة العقلية آلة ضبط عندما تصادفنا عقبة » . مع (سر) : ذراع (E) Measurement .

مص (بك) : ذراع (E) Limb . || (تا) - Cubit (F) Elle, Coudée مقياس من مقياس الطول

وحديثاً : هي أصغر جزء من مادة عنصرية يدخل في التفاعلات الكيميائية . || (الك) - شبه مستقرة Metastable atom (E) ذرة يكون منسوبها الطاق أعلى قليلاً من المنسوب المعتاد في حالة الاستقرار . || - مرتدة Recoil a. ذرة المادة الراديوية عند ارتدادها على أثر قذفها لجسيمات ألفا . || - موسومة Tagged a. يقال لذرة النظير المشع الذي يستعمل في أغراض الاقتفاء . || (ك) - كربون لامتناهية Asymmetric carbon a. ذرة كربون كل من وصلاتها التكافئية متحدة بذرة أو مجموعات مختلفة . || (طن) بنية الا - Structure of the a. يطلق على هيئة تركيب الذرة من نواة مركزية يحف بها عدد من الإلكترونات، يتعادل مجموع شحناتها السالبة والشحنة الموجبة على النواة. وتتخيل أوضاعها حول النواة شبيهة بأوضاع الكواكب السيارة حول الشمس . || (ك) تركيب - = بنية - Atomic S. ما تشتمل عليه الذرة من وحدات وكيفية توزيعها . || نواة - Atom - nucleus الجزء المركزي للذرة تتركز فيه كتلتها ويكون موجب التكهرب . || (طن) العدد الذري Atomic number يطلق العدد الذري لعنصر ما على مقدار الشحنة الموجبة لنواة ذرة ذلك العنصر ، على اعتبار ان الشحنة الأساسية هي وحدة القياس . والعدد الذري بحسب النظريات الحديثة هو عدد البروتونات الموجودة في نواة الذرة . || قدرة الإيقاف - A. stopping power يقال للدلالة على الطاقة التي تفقدها الذرة الواحدة عند نفوذ الذرات في وحدة المساحات عمودياً عليها (ويساوي قدرة الإيقاف الخطي مقسومة على عدد الذرات في وحدة الحجم) . || وحدة الوزن - A. weight unit هي جزء من ستة عشر جزءاً من متوسط وزن ذرة الأوكسجين بحسب نظائره المختلفة في الماء العذب الطبيعي وتساوي ١,٦٦٠ × ١٠^{٢٤} من الجرام . || الوزن - A. w. هو وزن الذرة مقدراً بوحدة الوزن الذري . || (ك) تفتت - A. heat disintegration هي ظاهرة التجزؤ الذاتي لذرات العناصر المشعة مثل تفتت الراديوم منتجاً جسيمات ألفا الهيليوم وعنصر الرادون . || الحجم الذري A. volume وهو خارج قسمة الوزن الذري للعنصر على كثافته . || العدد - A. number هو عدد البروتونات في نواة الذرة ويدل على موضع العنصر في جدول الترتيب الدوري للعناصر . || هيئة الاتحاد - Atom-mode of linkage صورة الاتحاد بين ذرتين كأن تكون بوصلة أو أكثر . || الوزن - Atomic weight الوزن المتوسط لذرة أي عنصر بالنسبة $\frac{1}{16}$ من وزن الأوكسجين . || (طن) الكتلة الذرية A. mass هي كتلة الذرة المتعادلة مقدره بوحدة الكتلة الذرية . || وحدة الكتلة - A. m. unit هي كتلة جزء من ستة عشر جزءاً من كتلة ذرة أوفر نظائر الأوكسجين وجوداً في العالم الطبيعي وتساوي ١,٦٥٧ × ١٠^{٢٤} من الجرام . || (ك) الحرارة - A. heat هي كمية الحرارة المقدرة بالسعر اللازمة لرفع درجة حرارة الوزن الذري

Prementum (تحسنا ذقن) ذاقنة (تحسنا ذقن) Submentum.

شق (ط) : ذقني (مقابل) Mental (E) . شاحة ذقنية M. Tubercle .

ذكر

كوش (فل) : ذكر Ré. (F) Reminiscence (E) (١) عند أفلاطون العلم ذكر والجهل نسيان . ذلك أن أفلاطون كان يعتقد أن النفس قبل اتصالها بالبدن كانت في صفة الآلهة تشاهد موجودات ليس لها لون ولا شكل ثم ارتكبت إنمًا فهبطت الى البدن ، فهي اذا أدركت أشباح المثل بالحواس تذكرت المثل . (٢) عند أرسطو الذكر قوة استرجاع الذكريات مع ما يصاحبها من ظروف الزمان والمكان . وهذه القوة غير متوفرة عند الحيوان لأنها تقتصر الانكسار على الذات والمقارنة وفكرة الزمان . ويميز أرسطو بين الذكر والتذكر من حيث أن التذكر يتم عفواً والذكر يتم إرادياً . ١٢ ذاكرة Memory = Mémoire (١) وظيفة عقلية تقدر

على استعادة الماضي . (٢) يميز برجسون بين نوعين من الذاكرة : ذاكرة عادة (F) m. habitude وهي مكتسبة بالتكرار ولها جهاز محرك في الجهاز العصبي مثل الذاكرة التي تعي شعراً أو نثرأً محفوظاً عن ظهر قلب . وذاكرة بحتة m. pure . وهي تصور حادثة انطبعت في الذهن دفعة واحدة ، واحتفظت بخصائصها وتاريخها ، مثل تذكرني أنني حفظت قصيدة .

شم (زر) : ذكر الإوز ars . - - - - - البيشمور Brocart ou Brocart ويطلقونها أيضاً على ولد البيشمور وولد الأيتل .

شق (ط) : مذكرة (E) Male . خنونة مذكرة كاذبة Andria . ذاكرة حفاظة Retentive Memory .

مص (اح) : ذكر النحل (E) Drone . (ن) : ذكر النحل (ذكران النحل) Male date palm ذكر النحل وذكران النحل هو فحاله وفحوله والفحاحيل . (اح) الفتحة التناسلية الذكرية M. Genital Opening .

النواة للمذكرة M. pronucleus . أمشاج - (م) مشيج Androgametes . حامل الأمشاج - Androgametophore . منشط للذكورة Androgenic حامل أعضاء الذكورة والأنوثة معاً (في الزهرة) Androgynophore وهي استطالة في تحت الزهرة بين التويج والطلع (الجشن) . (فل) الذاكرة Mémoire (E) Memory (F) قدرة النفس على الاحتفاظ بالتجارب السابقة واستعادتها . (مؤ) مذكرة Memorandum (E) Mémoire (F) .

(ق) - الإيضاحية (F) Note explicative . شفوية Note verbale وهي إبلاغ يقال شفياً ويدون في مذكرة مكتوبة غير موقعة . (مؤ) - موجزة N. . (ط) التذكيرة N. de prescription (E) . (ق) - التأمين N. de couverture ou lettre de c. (F) . - الشحن

ذروة = قمة = Apex . - - - - -

نهاية Climax . ذروي Apical . إثنان - A. Infection . آفة ذروية A. Lesion .

شي (ث) : مذاراة = مذارى = عضم (مقابل) Trident . ثلاثية = شوكة ثلاثية Fourche (F) . رمز نبتون رب البحر . ذروة = ميسلة = ميسلة السقف Pinacle ذروة بناء قوطي أو

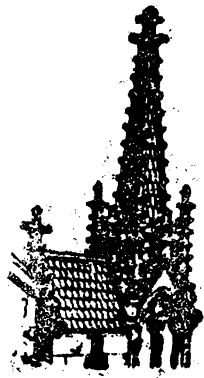

كنيسة على شكل الميسلة .

ذعر

شق (ط) : ذعر = هلع (مقابل) Panic (E) . شم (زر) : ذعرة = أم عجلان = فتاح = قوبع (L) (Motacilla) (F) Bergeronnette حياة الحيوان . وهي أم كعكع في الشام . جنس طير



من فصيلة الذعريّات ورتبة الجوائم الشرومات المناقير . - - - - - الربيع (M. flava) B. printanière . - - - - - شهباء (M. cinerea) B. grise. Lavandière . - - - - - صفراء (M. boarula) B. Jaune . ذعريّات (F) Motacillidés فصيلة طير من رتبة الجوائم الشرومات المناقير ، فيها الذعرة أم كعكع في الشام وأبو فصادة في مصر .

ذفر

شم (زر) : ذفيرة (L) Cle. (F) Cléome جنس



زهر من الفصيلة الكبرية . - - - - - بنفسجية violet C. pungens (C) . - - - - - شائكة (C. spinosa) . - - - - - عربية (أم رميل) C. d'arabie (C) . - - - - - كبيرة (C. grandis) C. grand .

ذقن

مص (اح) : ذقن Mer.tum (E) . فوق ال-



S. sucré ou S. à sucre (S. saccharatum) تزرع كلاً . ويستخرج السكر من سوق بعض أصنافها أي ضرورها . - - - - - المكائس S. à balais . تزرع لصنع (S. Vulgare ou Holcus surghum)



المكائس من عشاكيلها . أما بزورها فتأكلها الطير والغم . - - - - - نبيلة = ذرة بلدية (تزرع لجها) S. penché ou S. blanc (S. cernuum) . - - - - - بلدية = إفريقية = رفيمة = Andropogon sorghum . - - - - - بيضاء =



- - - - - بلدية = إفريقية (D) Holcus दौरا نبات زراعي حي من الفصيلة النجيلية . - - - - - صفراء = شامية (Zea mays) Mais Blé de Turquie الأولى في الشام والثانية في مصر . نبات زراعي حي عشي سنوي من الفصيلة النجيلية . وهو من أصل أمريكي ولذلك لم تعرفه العرب ، وليس له ذكر في كتبهم . - - - - - نفل ال- - - - - أو الشامية Maisine ou Maltine (F) كُتب يحصل في صناعة التقطير فتملئه الماشية . - - - - - ككشيتة Mais-fourrage ذرة صفراء تزرع متآصرة وتجزئ إبان ازهارها فتطمع علقاً للحيوان . - - - - - مذارى = مذاراة Fourche

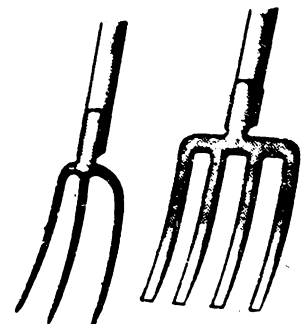

التقليدي Ecole classique (F) . || - التقيدي Classical school = مذهب يقرر أنصاره أن القوانين الاقتصادية لها صفة الدوام ويلجأون في دراساتهم إلى القياس والتجريد . || - التاريخي E. historique = Historical s. التاريخي يقرر أن التاريخ هو الذي يرشدنا إلى كيفية قيام النظم الاقتصادية وكيفية تطورها وأن القوانين الاقتصادية ليست لها إلا قيمة نسبية . || - الرياضي E. mathématique = Mathemati- cal s. (E) « مذهب يستعمل في الاقتصاد ويستخدم طرق التمثيل والصيغ الرياضية كالمعادلات الجبرية والرسوم البيانية » . || - النفسي E. psychologique = Psychological s. (E) « مذهب يقرر أن الأحداث الاقتصادية من عمل الإنسان فالهم عنده هو استبانة الباعث على تصرفات الإنسان بدراسة عواطفه وميوله » . || - الأحرار Liberalism (E) . || - المتطرفين Conservatism Radicalism . || - المحافظين Conservatism . || (فل) - الإلحاد Athéisme (F) . || (E) Atheism قول من ينكرون وجود الله . || - التآليه Théisme = Theism القول بوجود إله مبدئ للعالم . || - التجريبي (الاكتسابية) Empirisme (E) Empiricism (F) مذهب من ينكر وجود مبادئ فطرية في النفس وقوانين خاصة بالعقل يرتيم المعرفة على التجربة وحدها . ومنه « التجريبي » . || - ترابطي = ترابطية Associationisme (F) Associationism (E) النظرية التي تفسر الحياة العقلية بأنها نتيجة ترابطات تقوم بين الإحساسات والمعاني بعضها ببعض . || - التفاؤل Optimisme (E) Optimism (F) القول بأن العالم في مجموعه خير . ويقابله التشاؤم . || - التوفيق Syncretisme (E) Syncretism (F) الجمع في تحم بين آراء أو مذاهب مختلفة أو متعارضة لتكون مذهباً واحداً . || - التوفيق Eclectisme = Eclecticism نزع ترمي إلى الجمع بين آراء ومذاهب فلسفية أو لاهوتية مختلفة ومحاولة التآليف بينها لتكون مذهباً واحداً، ومن أمثلة ذلك مذهب مدرسة الاسكندرية قديماً ومذهب كوزان حديثاً . || - الحرية (التحررية) Liberalisme = Liberalism يراد به مجموعة مبادئ الحرية ونظرياتها، وله مظاهره في الدين والفلسفة والاقتصاد والسياسة . || - الحسي Sensualisme (F) Sensualism, Sen (E) sationalism هو المذهب القائل بأن مصدر المعرفة هو الحواس وحدها، أو أنها هي الحكم الوحيد في قيمة هذه المعرفة (كوندياك) . || - الذرائع Instrumentalisme (F) Instrumentalism (E) إحدى صور البرجائية . وهي مذهب « جون ديوي » ، وأخص خصائصها أن كل نظر أو تفكير إنما هو أداة للسلوك وسيلة لتنمية الخبرة . || ذري Atomisme (F) Atomism (E) مذهب القائلين بأن المادة مكونة من ذرات . ومنه: ١ - ذري Atomique (F) . ٢ - نظرية الذرة Théorie a. ٣ - ذري Atomistique . || -

Chapacta) . || - قنضية hérissée (F) Machaon ou Grand crinite) . || مذنبه Machaon ou Grand crinite) . || مذنبه petite-queue (F) فراشة كبيرة من حرشفيات الأجنحة تفر بالجزر والشمار وغيرها . || مذنبات = هديبات الأذنان Thysanours . من Thysanos أي ذناب و Ouru أي ذنب . ومعناه هديبة الأذنان ، فسميتها المذنبات اختصاراً . رتبة من الحشرات العديدة الأجنحة تنسب إليها فصيلة اللاحسات . شق (ط): ذنَب = عُنَيْق (مقابل) Pedicle (E) . || مذنب = مذنب = ذو ذيل Caudate . || - = سويقي = عُنَيْق Pedunculated . || ذنب الفرس (لاتينية) = مخروط نخاعي Cauda Equina . || ذني* = ذيلي* Caudal ذهب جر (قر): ذهب (طلى بالذهب) (مقابل) dorer (F) to gild (E) . شي (ث): ذهب فيسفاشي (مقابل) Massif (Or) (F) . || - كاذب Similor إبادة من قصدير أحمر وزنك . || تذهيب Dorure تويبه بالذهب . كوش (فل): مذهب (F) System (E) تنظيم المعرفة وتجميعها في كل موحد . مد: المذهب التفعي = مذهب التفعه (مقابل) Utilitarianism (E) . || - الواقعي Realism . شق (ط): مذهب الجبرية = الحتمية (مقابل) Determinism . || تذهيب Aurification . مص (ك): ذهب Gold (E) عنصر فاز أصفر اللون وزنه الذري ١٩٧.٢ وعدده الذري ٧٩ كثافته ١٩.٤ . || أذنب = ذهب Gild, to غطى أو طلى جسماً بالذهب أو بمادة تشبه في شكلها الظاهري . || (اج) قاعدة الذهب Gold Standard . || (ك) ذهبيك Auric اسم يطلق على الشق القاعدي لمركبات الذهب التي يكون بها الذهب ثلاثي التكافؤ مثل كلوريد الذهب ذلك . || ذهبوز Aurous اسم يطلق على الشق القاعدي لمركبات الذهب التي يكون بها الذهب أحادي التكافؤ مثل كلوريد الذهبوز (ذلك) . || (فل) مذهب Doctrine (E) Doctrine (F) مجموعة مبادئ وآراء متصلة ومنسقة لفكر أو لمدرسة، ومنه المذاهب الفقهية والأدبية والعلمية والفلسفية . || (اج) - تاريخي Historicism (E) . || - تجاري Mercantilism . || - التشبيهي Anthro- morphism . || - الحماية الجركية Protec- tionism . || - ذري Atomism . || - السلام Pacifism . || (اق) - التدخل Interventionnisme (F) Inter- ventionism (E) مذهب وسط بين الاشتراكية والمذهب الحر، يرى أن تتدخل الدولة في الشؤون الاقتصادية، ولكنه مع ذلك يرى الاحتفاظ بنظام الملكية الخاصة . || - التضامن Solidarisme . || = مذهب يقرر أن كل مولود يولد وعليه دين للجمع يتحتم عليه الوفاء به بمساعدة

Chapacta) .

ذكا

ذكوش (فل): ذكاء (E) F) Intelligence (E) Understading (E) (١) قوة استحضار الحدس . (٢) حدة الذهن vivacité d'esprit (F) أمر مطلق بالقياس إلى الشخص، إذ لا تتغير نسبتة طول العمر، لكنه أمر نسبي بالقياس إلى أشخاص آخرين .

ذلل

ثم (زر): مذلبة Travail (E) آلة تربط بين الحيوانات الكبيرة فتدل فتسهل مداواتها .

ذمي

مص (اح): ذماء (بني حياة) Necrobiosis (E) نشاط الخلايا بعد موت الكائن، أو استمرار بعض الوظائف الحيوية في داخل الخلايا بعد موت الكائن .

ذني

مص (اج): ذنب Guilt (E) . || (اح) - Cauda, tail . || صوب - Caudad أي قريب من الذنب . || ذني Caudal . || - Cercal . || نسبة إلى الذيل . || لا - Anurous . || مذنب Caudate . || (ن) - مذنب Date fruits on becoming ripe and soft at the base (المخصص) ذنبت الثمرة أنها الإرطاب من قبل ذنبها . || (جغ) المذنب Comet جرم



سموي له ذنب غازي مضي يدور حول الشمس في فلك بيضي، ويظهر من حين إلى حين . وهناك عدة مذنبات من أشهرها مذنب هالي الذي يظهر مرة كل ٧٢ سنة . || (اح) الذنْب Petiole . || (م) ذنبة دوارة = ذنبة لفاقة Revolving centre الذنبة التي تدور حول محورها مع المشغولات أثناء خروطها . || (اح) المذنب Cercaria . || لاذنبيات = بقراوات Anura وهي رتبة من البرمائيات لا ذيل لها في الطور اليافع كالضفادع .

ثم (زر): ذنْب Queue (F) ذناب . زائدة انتهائية لهيكل مختلف الحيوانات . وللفرنسية والعربية استعمال كثيرة . || ذنبية = أرامورس (Eremurus) (L) Éremure (F) الاسم العلمي من اليونانية بمعنى وحيدة الذنب، للماعز إلى أزهارها المجتمعة عنقيد طرأ سنبلية كالأذنان . جنس زهر من الفصيلة الزنبقية . || - رائقة E. remarquable (E. spectabilis) معمرة . تنبت برية في جبل الشيخ وجبل لبنان، وتزرع . || - قوية E. robuste (E. robustus) . || - أورارية (F.L) Uraria الاسم العلمي من اسم الذنب في اليونانية الماعز إلى اجتماع عصفات الزهر الطوال . جنس جنّيبية للترين من الفصيلة القرنية . || - بقعاء U. à feuilles

التي تسن لنفسها قانونها ويستعمل : ١ - في الأخلاق :
 استقلال الإرادة (F) *autonomie de la volonté*
 ويريد به كانت أن يسير الفرد في سلوكه على مقتضى
 قانون يفرضه على نفسه بإرادته الحرة العاقلة . وهذا
 هو أساس استقلال قوانين الأخلاق عنده . ب - في
 السياسة : استقلال ذاتي ، وهو وضع الجماعة حين
 يكون لها الحق في أن تنظم شئونها بنفسها في ظروف
 وحدود معينة . || الذاتي (F) *Essentiel*
 (E) *Essential* هو الذي يقوم ماهية ما يقال
 عليه ، كالحيوان بالنسبة للإنسان . || - الحركة
 (E) *Automate* (F) *Automaton* ما حركته
 من ذاته ، ويطلق على الكائن الحي من حيث إنه
 مشتمل على جميع القوى التي تحركه . ويطلق أيضاً
 على كل جهاز يحاكي بحركة ميكانيكية داخلية
 حركات الكائن الحي . || (ا ج) اكتفاء -
 (E) *Self sufficiency* . || تمويل - *Auto-*
 (E) *Financing* . || (ا ج) الاغذاء - *Autotro-*
 (E) *phism* أن يكون الكائن غذاءه بنفسه . || بتر
 - *Autotomy* وتطلق على قدرة الحيوان على بتر
 جزء من جسمه كما في بعض الديدان والمفصليات . ||
 (بك) التلازُّن - *Spontaneous agglutina-*
 (E) *tion* . || التولُّد - *S. generation* . ||
 (ا ج) الذاتية *Automatism* . || (فل) -
 (E) *Subjectivism* (F) *Subjectivisme* منحي
 فلسفي يرى أن المعرفة والأحكام القيمة إنما ترجع
 الى الذات المدركة . || (ا ج) - الحركة
 (E) *Automation* .
 كوش (فل) : ذات الشيء (E,F) *Essence* .. وأما
 ذات الشيء اذا استعملت هكذا مضافة فانما يعنى بها
 ماهيته أو جزء ماهيته (ابن رشد : تلخيص ما بعد
 الطبيعة ، ٩) . || بال - *In itself* (E) *En soi* (F)
 (١) يستخدم هذا الاصطلاح للدلالة على طبيعة الشيء .
 (٢) عند كانظ ما هو بالذات لا يخضع في إدراكه
 للمعرفة الإنسانية من حيث أنها مركبة من
 إحساسات وتصورات عقلية ، وإن كان يخضع للمعرفة
 بالاطلاق . || ذاتي *Essential = Essentiel* المقوم
 للموضوع ، أي يفقر اليه الموضوع في ماهيته ،
 ويكون داخلاً في ماهيته جزءاً منها . يقول ابن
 سينا : « وربما قالوا ذاتي وعنوا المحمول الذي يلحق
 الموضوع من جوهر الموضوع وماهيته » (منطق
 الإشارات) . || - *Subjective = Subjectif* (١)
 نسبة الى الذات . (٢) ما يخص الفكر البشري
 وحده في مقابل ما يخص العالم الطبيعي . بهذا المعنى
 يقال عن الكيفيات الثانوية إنها ذاتية ، ليس من
 حيث أنها تختلف من شخص الى آخر ، ولكن من
 حيث عدم مشروعيتها في تكوين تصورات منطقية .
 (٣) ما هو وهمي وغير واقعي . بهذا المعنى يقال
 عن الاحساسات التي تنشأ رغم عدم وجود منبه
 خارجي إنها ذاتية . (٤) « منهج ذاتي » *méthode*
 (F) *subjective* هو الاستبطان الذي لا يدرك إلا ما
 يبدو للشعور في لحظة ما .
 مد : ذات الجنب (مقابل) (F) *Pleurésie* . || -
 الرئة *Pneumonie* . || - المحيطية

ذهل

مص (فل) : ذهول *Absence* (F) *Absent*
 (E) *mindedness* حالة ذهنية وقتية تبدو في عدم
 التهيؤ لللباسات الطارئة .
 شق (ط) : ذهول = صدمة (مقابل) (E) *Cataplexis*
 . || إنذهال = دهشة *Ecstasy* .
 ذهن
 كوش (فل) : ذهن - *Enten* (E) *Understanding*
 (F) *dement* عند الحسيين أو التجريبيين الذهن «قوة
 للنفس تشمل الحواس الظاهرة والباطنة معدة
 لاكتساب المعلوم أو استعداد تام لإدراك المعلوم
 والمعارف بالفكر (تعريفات ، الجرجاني) . || ذهان
 = *Psychose* = *Psychosis* اختلال بليغ في القوى
 العقلية يؤدي الى اختلال جميع وسائل التكيف
 والتوافق العقلي والاجتماعي والمهني والديني ... الخ
 والى اضطراب كلي في الشخصية مع فقد القدرة على
 الاستبصار (E) *insight* وتطلق كلمة ذهان على الحالات
 النفسية المنشأ *psychogenic* . أما المرض العقلي
 الناشئ عن إصابات عضوية فيستحسن تسميته
 بالذهان العضوي *organic psychosis* . || -
 هذاي أو برانويا (FE) *Paranoia* ذهان مزمن من
 أعراضه الرئيسية الهذاء الثابت المنظم ، وقد يبدو
 المريض سليماً من حيث القدرة على الاستدلال
 والمحاكاة غير أنه يبني استدلاله على اعتقادات فاسدة
 وهمية ومقدمات بالجملة . وقد قصر بعضهم هذا
 الذهان على نوعين من الهذاء : هذاء التأويل وهذاء
 المطالبة .
 مص (فل) : الذهن (E) *Mind* (F) *Esprit* ما
 به الشعور بالظواهر النفسية المختلفة . ويطلق أيضاً
 على التفكير وقوانينه او مجرد الاستعداد للإدراك .
 || (ا ج) ذهان (E) *Psychosis* .
 ذو
 شق (ط) : ذو جانبيين (مقابل) (E) *Bilateral* .
 || - رأسين *Bicephalic* . || - شرفتين *Bicuspid*
 . || - شعبتين *Bifurcate* . || - عيَّنتين
Binocular . || - قدمين *Biped* . || - قرنين
 = مضاعف القرن *Bicornuate* . || - قطبين
Bipolar . || - مصراعين *Bivalve* . || دسام -
 شرفتين *Bicuspid valve* . || سن - شرفتين
 (ضاحك) *B. Tooth* .
 شي (ث) : ذو البابين (F) *Dipyle* بناء أو معبد أو
 قوس نصر له بابان في جهة واحدة .
 مص (ا ج) : ذات (E) *Self* . || ذات = أنا
 (E) *Ego* . || (فل) - || *Essence* (F)
 (E) *E.* (١) - حقيقة الشيء وتساوي الجوهر .
 ٢ - مجموعة الخصائص التي تميز الشيء عما عداه
 وتساوي ماهية. وتطلق الذات (F) *Sujet* أيضاً على
 الجانب المدرك في الانسان ، في مقابل الموضوع *objet*
 . || (ا ج) اتحاد - تحقق *Identification*
 (E) . || تصور - *Self-conception* . ||
 حول - *Autostic* . || مركزية - *Egocen-*
 (F) *Autonomie* . || (فل) استقلال - *Autonomie*
 (E) *Autonomy* يقال على الشخص أو الجماعة

السعادة (E) *Eudaemonism* (F) *Eudémonisme*
 مذهب أخلاقي أساسه أن غاية العمل الإنساني هي
 السعادة سواء أكانت للفرد أم للجموع ، وهي الخير
 الأسمى عند بعض أخلاقي اليونان . ويتميز من
 مذهب اللذة (F) *Hédonisme* . || - الشكاك
 (الإرتيابية) (E) *Scepticism* (F) *Scepticisme*
 قول من التزموا الشك منهجاً مضطرباً وحالاً
 مستتراً ، فيترددون دائماً بين الإثبات والنفي ،
 ويتوقفون عن الحكم . || ال - الطبيعي *Naturalis -*
 (E) *Naturalism* (F) *me* القول بأن العالم
 لا يفترق فيما وراء ذاته الى علة لتفسير وجوده
 وحركته وغايته . || - العقلي (F) *Rationalisme*
 (E) *Rationalism* يقابل المذهب التجريبي ويقول
 بمبادئ فطرية في النفس وقوانين خاصة بالعقل ويقم
 المعرفة على العقل وحده (مذهب ديكارت) . ومنه
 « العقلي » (F) *Rationaliste* . || - الكثرة *Plura-*
 (E) *Pluralism* (F) *lisme* يقابل الواحدة
 أيضاً ويعتمد في تفسير الكون على مبادئ متعددة
 كمناصر (انبادقليس) وموادات (لينتر) . ||
 - اللذة (E) *Hedonism* (F) *Hédonisme* مذهب
 أخلاقي . ويقوم على أن اللذة هي الخير الأسمى .
 ومن أوضح أمثله مذهب «أرستيبوس» و«أبيقور» .
 || - المحافظة - *Conservatisme* (F) *Conserva-*
 (E) *tism* نزعة الى الاحتفاظ بالأوضاع القائمة
 ومعارضة التغيير . || - المصادفة (F) *Casualisme*
 نظرية تقول إن الأشياء والحوادث كلها إنما توجد
 وتقع اتفاقاً وعفوياً . || - المنفعة *Utilitarisme*
 (E) *Utilitarianism* (F) مذهب أخلاقي يحمل
 من نفع الفرد والجموع مقياساً للسلوك . ومن أشهر
 مثليه «بنثام» و«ستيوارت ميل» . || - النسبية
 (E) *Relativism* (F) *Relativisme* هو القائل
 بأن المعرفة والأحكام القيمة ليست مطلقة وإنما
 ترجع الى علاقة الأشياء بالذهن او علاقة بعضها
 ببعض . || - النقدي - *Criticisme* (F) *Criti-*
 (E) *cism* نظرية تذهب الى ضرورة مناقشة
 المعلومات كلها ، وترى انه ليس ثمة معرفة مقبولة الا
 بعد بحث وتحخيص ومن أوضح صورته الفلسفية مذهب
 « كانت » . || - وحدة الوجود (E) *Pantheism*
 (F) *Panthéisme* مذهب من يجعلون الله والعالم
 شيئاً واحداً . وله صور مختلفة باختلاف الفلاسفة
 فمنهم من يرى ان الطبيعة هي الله كالواقعيين ، ومنهم
 من يرى ان الموجودات ليست الا تجليات لله « كان
 جبري » او اعراضاً للجوهر الواحد « كاسينوزا » .
 || (ق) ال - الاشتراكي (F) *Doctrine socialiste*
 . || - التزام النص *École de l'exégèse* . || ال -
 التاريخي *L'éc. historique* . || - الفردي
 (E) *Doctrine individualiste* . || - القانون الطبيعي
 (E) *Ecole de droit naturel* . || (نف) - السلوكيين
 (E) *Behaviorism* (أسسه « ج. ب. واتسن »
 يقيم علم النفس على مشاهدة السلوك الظاهري فحسب
 دون اعتبار للمشاهدة الداخلية او الشعور في تفسير
 السلوك) .

حاكمة على القيم الجمالية . (٣) يقال ذوق سليم bon goût (F) .

شق (ط) : ذوق = مذاق (E) Gustation . ||
ذوقي Gustatory . || براعم ذوقية G. Buds .

ذيع

جر (فر) : مذياع إجهامي Microphone .
orientable (F) directional microphone (E) . ||
الاختبار M. de sonde = Probe m. ||
ضغطي M. de pression = Pressure M. ||
كربوني M. à carbone = Carbon M. ||

ذيف

مص (ط) : ذيفان Venom (E) هو سم يفرزه حيوان في وظائفه السوية . || الحية Snake v. - شق (ط) : ذيفان Toxin (E) . || داخلي Endotoxin . || معطل Anatoxin, toxoid . ||

ذيل

شم (زر) : ذيل الأرنب = لاغوروس Lagure (F)



(L) Lagurus (الأولى من المعنى الأصلي للاسم العلمي ، والثانية معربة . جنس نباتات عشبية من الفصيلة النجيلية . || - البيضي السنبل L. à épi oval النجيلية (L. ovatus) . || - الكلب = عُرَيْفُ المروج الأولى Crételle des Prés (Cynosurus cristatus) ترجمة اسم الجنس العلمي . والثانية ترجمة الاسم الفرنسي . عشبة علكية من الفصيلة النجيلية . || ذَيْلَة = ذَيْلَات (F) Marcoures أي طويلات الذيل رُتَيْبَة حيوان من القشريّات المُشَارِيّات الأَرْجَل ، فيها الأَرْبِيَّان وجراد البحر وسرطان البحر .

هوان تترج مادة في مادة فتذوب احدها في الأخرى وتكون منها مادة واحدة . || ذوابة = محلول Solution المادة المتجانسة الناتجة من خلط مادة بأخرى . || ذوابة = الذائبة Solubility هو قابلية ذوبان مادة في أخرى وتقاس عادة بمقدار المادة (مقدره بالجرام) التي تكون مع الأخرى ذوابة مشبعة في درجة حرارة معينة . || مذيب Solvent ١ - هو المركب الموجود بنسبة أعلى في مخلوط متجانس (محلول في العادة) كالماء في محلول السكر او محلول الملح . ٢ - هو السائل الذي يتفاعل كيميائياً مع مادة صلبة فيذيبها كالحامض الذي يذيب المعادن ومشتقاتها . || نفظ - Solvent Naphtha هو احد نواتج تقطير قطران الفحم الحجري ويستخدم كمذيب للمواد الدهنية وغيرها . || المذاب Solute . || الذوب = المحلول Solution اذا اذيب جسم في سائل سمي السائل « المذيب » وسمي الجسم « المذاب » وسمي الحاصل « المحلول » ويقال : ذاب الجسم ذوباً . || الذائب Solute المادة التي تختلط او تذوب في المذيب لتكون محلولاً كالسكر او الملح في محلولها .

جر (فر) : الذوب = المحلول (F,E) Solution . || الذوابة (E) Solubilité (F) = S. ty || للذوبان Soluble = solvable (solubre) . || مذيب = مُحِلّ = Résolvant = re. || المذاب dissous; en . || المذاب = solvant = solvent solution = solute .

شق (ط) : يذيب = يسيل Thaw (E) . || مذيب = مسيل Thawer . || مذيب الحصى Lithagogue .

شي (ث) : ذوب (مقابل) (F) Parfondre .

ذود

شي (ث) : مِدْوَد = مهد المسيح (مقابل) Crèche (F) .

ذوق

كوش (فل) : ذوق (F) Goût (E) Taste (١) قوة مرتبة في العصب المفروش على جرم اللسان يدرك الطعوم المتحللة من الأجرام المماسه له المحالطة للرطوبة اللعابية التي فيه فتستحيل اليه . (٢) قوة

Péripnemonie .

جر (فر) : فاتي = الأصلية (F) Intrinsèque (E) . || اشتعال - Auto allumage . || امتصاص - وعكس - Self ignition = a. absorption et a. inversion = S. absorption A. excitation ذاتية and s. reversal . || إحتثاث A. inductance = S. e. = S. i. .

شم (زر) : ذاتُ السَّبِيْبَة Bostriche (F) (L) (Bostrichus) جنس حشرات من مفدمات الأجنحة تفتك بالحشب، سمي الأب أنستاس فصيلتها ذوات السببية على ما ذكره صاحب معجم الحيوان . ولم أتبين وجه هذه التسمية . || الطابعة B. typographe (B. typographus) تفتك بحشب الراتنجية . || المؤشرة B. strié (B. lineatus) تفتك بسوق الصنوبريات . || المحترلة B. sténographe (B. stenographus) تفتك بسوق الصنوبريات . || ذواتُ الجناحين Diptères (F) رتبة من الحشرات من فصائلها الشعريّات والنّباريّات والذّبّايّات والعنتريات . || الفلقتين Dicotylédones أحد قسمي كاسيات البزور من النبات . والقسم الثاني هي وحيدات الفلقة . شق (ط) : العضلة ذات الرأسين (E) Biceps . || ذوات الحياة البرية والمائية (برمائية) Amphibia . || إستيدماء ذاتي Autohemotherapy . || إلتان Auto Infection . || إلتحال - Autolysis . || إلتسام - Auto Intoxication . || إلتلاق - Auto = حركة ذاتية Automatism . || إلتحاء - Suggestion . || تحريم - = تحطيم - Autodestruction . || شَبَق - (إستمناء باليد) Auto Éroticism . || إلتحاء - A. Vaccine . || المنشأ = مجهول السبب Idiopathic . || إلتقاء - Auto Transfusion . || نقل دم - Autogenous شي (ث) : طبّع ذاتي (F) Autographie طبّع مخطوط أو رسم بمطبعة حجرية أو غيرها . || مخطوط - Autographe بخط مؤلفه . || صورة ذاتية Autoportrait صورة المصور بيده .

ذوب

مص (ك) : ذوب = أذاب (E) Dissolve, to

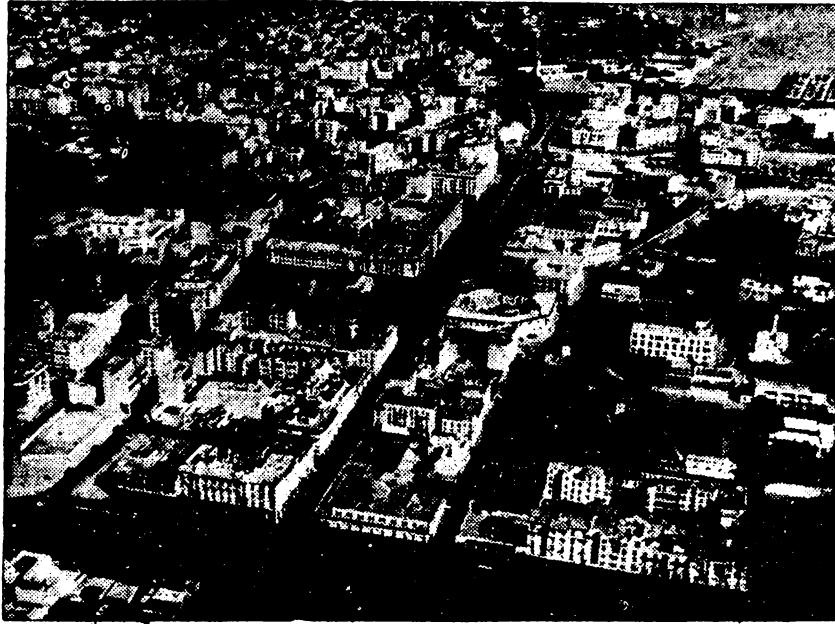

الرباط

الراء

رافية (L) Raphia

شم (زر) : كلمة رافية من لغة سكان مدغشكر .
وقد نقلت الى لغات أوربية كثيرة فيجب تعريبها .
جنس نباتات من الفصيلة النخلية تستخرج خيطان



قوية مشهورة من ورق بعض أنواعه . || - الخمر
R. vinifera يستخرج منها نبيذ كنيذ النخل
المعروف . || - الخيطان R. taedigera تستخرج
من ورقها خيطان الرافية الشهيرة . || - طويلة
الزهر R. longiflora

رافيناز (E) Raffinase

مص (ك) : أنزيم يحلل سكر الرافينوز تحليلاً مائياً.

رامندية (F) Ramondia (L) Ramondie

شم (زر) : من اسم مواليدي فرنسي . جنس
زهرة من الفصيلة الجسنيرية . || - البرنات R. des
Pyrénées (R. Pyrenaica) .

رامي = قنب ميام (L) Boehmeria (F) Ramie



راديكالية

مص (أج) : الراديكالية (مقابل) Radicalism (E)
راديو

مع (فض) : صيغ الراديو (مقابل) Radio
Valve (E) . || مسبار رادوي R. Sonde .

جر (فر) : راديولوجيا Radiologie (F)
Radiology (E) علم الإشعاع . || راديوم
Radium . || راديومتر = مقياس الإشعاع
Radiometre = radiometer .

رادبولاريت (E) Radiolarite

مص (جي) : الصخور الصوانية القديمة المكونة
من أصداف الشعاعيات فقط .

راسوريت (E) Rasorite

مص (ك) : نوع من بورات الصوديوم المصهورة
الموجودة طبيعياً في كاليفورنيا .

راسيم (E) Raceme

مص (ك) : مركب عديم النشاط الضوئي يتكون
من كيتين متساويتين من المركب اليميني واليساري .

|| راسيمي Racemic صفة الراسيم . || الإفدرين
الراسيمي Racephedrine . || مراسمة

Racemisation . العملية الدالة على الفعل
اللاحق . || راسم Racemise تحويل مركب ذي

نشاط ضوئي الى مركب عديم النشاط . || راسيات
Racemate ملح حمض راسيمي عادة حمض

الطرطريك الراسيمي .

رافانالة = شجرة المسافر (L) Arbre du
voyageur (F)

شم (زر) : الأولى معربة والثانية مترجمة .
والاسم العلمي من اسم هذا الشجر في جزيرة
مدغشكر . جنس شجر من الموزيات يشبه الموز
والنخل جميعاً .

الراء

وسع : الحرف العاشر من الألفباء ، وقيمه في
حساب الجمل (٢٠٠) ويتبادل مع اللام الموضع ،
ولا يدغم فيها قاربه ، ويدغم فيه ما قاربه .

راتون

مع (سر) : الراتون (مقابل) Ratoon (E) .
|| - الأول First R. || - الثاني Second R.
راتينيت (F) Résinite

شم (زر) : جوهرة مركب من صوانات مائي .

رادار

مع (فض) : رادار (بكاشوف) (مقابل)



Radars (E) . || - دوبلر Doppler R. .

|| - المعقب Acquisition and Tracking R. .

رادل هيماتيت (E) Raddle hematite

مص (اح) : اسم يطلق على الهيماتيت الأحمر وهو
أشهر خامات الحديد (أكسيد الحديد الحام) .

رادون

جر (فر) : رادون (مقابل) Radon (F) (E)

راديان

جر (فر) : راديان Radian (E)(F) زاوية مركزية

تقابل نصف القطر . || - = الشعاعية R. .

الربان. || - السفينة - Commandement du na
 Retiring اصطلاح يطلق على الربان (مؤ) - الخارج, outgoing Chairman, etc. (E) (Président, Past etc...) sortant (F) السابق
 former chairman (E) Ancien (p. etc) (F) Honorary president (E) - الفخري
 Président d'honneur (F) - بالنيابة
 Interim chairman (E) Président par Head (leader) interim, p. i. (F) - وقد
 of delegation (E) Chef de délégation (F) نائب ||
 Vice-President, V=Chairman - الإذعان لقرار - (E) V.-Président (F)
 To bow to the chairman's decision (E) S'incliner devant une décision présidentielle (F)
 To invoke - الاستعانة بسلطة (F) the c. authority (E) Invoquer l'autorité du président (F)
 To challenge the c. ruling decision (E) Contester une décision présidentielle (F)
 Te be in the hands of - تفويض الأمر - the chairman, to leave the matter to the chairman's decision (E) S'en remettre au président (F)
 To appeal to - تحكيم (F) the c. (E) En appeler au p. (F)
 To accept the chairman's decision, ruling (E) Accepter une décision présidentielle (F)
 Cephalisation تطلق على عملية اندماج الشداف الأمامية من الجسم لتكوين الرأس. || (جي) رئيسة (E) Boss بروز واضح يوجد على سطح كل لوح من الواح المناطق البين قدمانية في درقة القنفذات ويحمل في منتصفه تنوعاً يسمى الحلمة وتكون الحلقات قواعد التصاق القضبان (مؤ) السيدة - Madam Chairman (E)
 Mme la présidente (F) - (ضو) البؤرة الرئيسية (E) Principal focus اذا سقطت حزمة من الأشعة المتوازية المحورانية على عدسة او مجموعة من العدسات، مرت هي او امتداداتها بعد نفوذها منها بنقطة تسمى البؤرة الرئيسية. || (اح) الرئيسات Primates. || (اح) رئاسة Presidency. || (مؤ) الرئاسة - P; Chairma - (E) Présidence (F) تسليم - النائب الرئيس - nship (E) Présidence (F) To hand over the chairmanship (the chair) to the vice-chairman (E) Passer la p. au vice-président (F)
 Vice-Presidency v. Chairmanship نيابة (E) v. Présidence (F) رئيسي Cardinal (E) (F) Principal - (ط) (E) (F) Principal - المستوى - (ضو) المستوى (E) plane (E) هو في العدسات السمكية المستوى العمودي على المحور ماراً بإحدى النقطتين الرئيسيتين. || النقطتان الرئيسيتان Principal points لكل عدسة سمكية او مجموعة من العدسات نقطتان تكون العلاقة بين بُعد الجسم عن إحداها وبعد الصورة عن الأخرى وفقاً للمعادلة البسيطة للعدسة الرقيقة .

عليها. || (فل) - المال (F) (E) Capital (١) كل ثروة مستغلة أو معدة للاستغلال ، فهدفه الأساسي الإنتاج لا الاستهلاك المباشر . (٢) اسم لكتاب لكارل ماركس (Das Capital) . || رأسمالية Capitalisme (F) Capitalism (E) (١) نظام اقتصادي أساسه ان تكون وسائل الإنتاج ملكاً لغير من يعملون فيه . ومن أهم خصائصه التنافس الحر لتحقيق أكبر ربح ممكن . (٢) مذهب من يقولون إن النظام الرأسمالي أفضل النظم لتوفير الإنتاج وتحقيق العدالة والسعادة . || (جغ) نقطة Aphelion (E) أبعد نقطة في فلك الكوكب السيار عن الشمس . || (ط) - اللاحق - After coming head . || انصياع - الجميل Moulding (of h. of foetus) اتخاذ رأس الجميل شكل المسلك الحوضي فيسهل خروجه من الحوض . || دمج - في الولادة Engagement of h. in labour . || ونثي - الغرابي Bowler's arm ويحدث فيه ونثي في رأس العضلة الغرابية أو ذات الرأسين . || ولادة - اللاحق After - coming head, delivery of . || (اح) هامى = ذو - Capitate . || غلاف Cephalotheca - ويطلق على الجزء المغطي للرأس من غلاف الحادرة في الحشرات . || (هـ) الزاويتان المتقابلتان بال- (الزاوية المتقابلة بال- Vertically Opposite Angles هما ما كان ضلعا كل منهما امتدادا ضلعي الأخرى . || (اح) رؤيس Capitulum, caput, head (١) تطلق في علم الحيوان على الرأس أو الهامة الصغيرة . (٢) وفي علم النبات : توصف بها النورة في الفصيلة المركبة . || رأسي Cephalic نسبة الى الرأس . || (هـ) - Vertical العمود على المستوي الأفقي . || القطر Ordinate of a diameter رأسي القطر في قطع مخروطي هو نصف أي وتر ينصفه هذا القطر . || (اح) الصدر - Cephalothorax ويطلق على المنطقة الأمامية من الجسم التي تتكون من اندماج الرأس والصدر في العناكب والقشريات . || مقدم الصدر - Cephalostegite . || (جي) الشخانة الرأسية للطبقة Vertical thickness of bed طول الخط الرأسى الراسل بين سطحي الطبقة المائلة وهو يزداد طولاً مع زيادة ميل الطبقة كما يتناقص مع قلة ميلها حتى يطابق الشخانة الحقيقية اذا كانت الطبقة أفقية . || (اح) رأسيات الأقدام = رأسيات الأرجل Cephalopoda قسم من الرخويات لها رأس يحيط به زوائد تؤدي وظيفة الأقدام كما في الأخطبوط . || (جغ) رؤوس نهريية Interlocking Spurs الأجزاء الناتئة من جانبي الوادي نحو انشاء النهر فتجذب رؤيته سائره . || (جي) ذوات ال- القدمية Cephalopoda طائفة من الرخويات باداغلبها وتتميز بتحول اجزاء من الرأس الى زوائد تشبه الأقدام . || (اح) رئيس Chief . || (مؤ) - President, Chairman (F) (E) Président (F) - الدولة Head of state (E) . || (ق) - الرسالة البحرية Chef de l'expédition maritime (F) يقصد به

شم (زر) : تطلق كلمة رامي على هذا النبات في جاوى . وهي كلمة ماليزية نقلت الى كثير من اللغات الأوروبية ، فيفيد تعريبها . جنس نباتات ليفية من الفصيلة القراصية يستخرج من لحائها ألياف طوال متينة لامعة تصلح للنسج . || - أبيض R. blanche (B. nivea) . || - أخضر R. verte (B. utilis) .

راولفين (E) Rauwolfine

مص (ك) : قلواني صفته الكيميائية ك. يد ٢٦ ن ١ - ٢٥٥ يد ١ يستخرج من لحاء شجرة الراولفيا.

رؤد

شم (زر) : رند = فرخ = شكير = ركزة = بتيلة = بتول = فسيلة (F) Rejet ou Rejeton هو العامية الخلف والمروش . ومعظم الألفاظ التي ذكرتها خاصة بالنخل ، ويمكن استعمالها في سائر الشجر . وجمع الرند أرآد، والشكير شكير ، والفرخ فزاح . وهي أغصان تنشا من براعم عرضية على موضع ما من سوق بعض الشجر ولا سيما على أرومات الأشجار المقطوعة . وقد تستعمل أغراساً.

رأرا

مص (مر) : رأرة (E) Nystagmus . || - المتاهية N. labyrinthine . || تحرك العينين حركات مستمرة غير إرادية بسبب مرض بالأذن الداخلية ويشمل القنوات نصف الدائرية . || - منجمية N. miner's تحرك العينين بحالة غير إرادية من طول العمل بمناجم الفحم لقلة سوئها . شق (ط) : رأرة (E) Nystagmus تذبذب المقلة السريع .

رأس

مص (اح) : رأس (E) Cephalon . || - = النقف Scolex . || (جغ) الرأس Cape جزء من اليابس ناطق في الماء . || - Head of note . || (هـ) رأس (للسطح) Vertex . || - الزاوية V. of an angle هو ملتقى ضلعها . || - (للجسم) Apex هو ملتقى ثلاثة أحرف من أحرفه أو أكثر كما في رأس الهرم (A. of a pyramid) . || - التقسيم Dividing Head وهو جهاز يستعمل مع مكثات التشغيل لتقسيم محيط المشغولات الى أقسام متساوية . || - القطع المخروطي Vertex of a conic هو نقطة تقسيم العمود النازل من البؤرة على الدليل بنسبة تساوي الاختلاف المركزي . || - المثلث V. كل نقطة من النقط الثلاث التي تتقاطع فيها المستقيمت المحيطة بالمثلث . || - الهرم V. of a pyramid هو النقطة الخارجة من قاعدته والتي تتلاقى فيها أوجهه الساعدة . || (حض) - تحويشي Counter sinking head رأس على شكل مخروط ناقص (خوش الشيء : نقصه) . || - طاسي Cheese h. رأس على شكل الطاس . || - المعارضة Horizontal member الجزء من هيكل الباب الأفقي الذي يزدوج مع القائمين الجانبين (يسمى رأس في أعلى الباب أو في أسفله وعارضة عندما تكون في الوسط) . || - المسار Screw head نهاية المسار التي يدق

شق (ط) : رئة (Lung (E) . تنبرال -

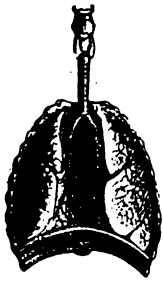

داء Pneumoconiosis = Pneumonokoniosis

الغبار الرئوي . قطع - Pulmonectomy

رئوي Pulmonary . دوران - P.

circulation . سل رئوي P. consumption

معدي Pneumogastric = vagus nerve

عصب رئوي معدي = عصب مبهم . عصيات

رئوية (جراثيم) Pneumobacillus .

مكورات - (جراثيم) Pneumococcus .

مرآة Mirror . رأس Head m. .

سنية Dental m. . كتابة مرآتية (أمراض

نفسية) M. Writing . مرئي = ظاهر =

عدسة Objective .

مع (سر) : حجب الرؤية Obscuring the

view . الحنة Fair v. . مدى -

visibility .

شم (زر) التهاب محيط الرئة = ذات - المحيطية

Péripleurite (F) مرض عضال قد يصيب البقر.

رئوية = حشيشة الرئة Pulmonaire (F)

(L) (pulmonaria) (من أي الرئة .

جنس أعشاب بعضها تستعمل في الطب وبعضها

للترتين . وهي من الفصيلة المحمية) . - ضيقة

الورق P. à feuilles étroites (p. angustifolia)

مخزنية P. officinale ou herbe aux

poumons (P. officinalis) . ورجينية

P. de virginie (p. virginica) تزرع لزهراها

مد : الرأي العام (مقابل) Public opinion (E)

مص (مر) : الرئة (Lung(E) « عضو التنفس » .

استئصال pneumonectomy عملية استئصال

الرئة كلها أو فص منها . ذات - = نيومونيا

pneumonia التهاب يصيب فصاً أو فصوصاً من

الرئة . « قش » - Collapse of lung .

مكورات - = نيوكوك Pneumococcus

مكورات التهاب الرئوي . (أ ج) رأي

Opinion . (مؤ) - استشاري Advisory

(F) Avis consultatif (E) . أخذ

- على مسألة = طرح مسألة للتصويت To put a

question to the vote, to the proceed, to a

v. = Mettre une question aux voix, passer

au vote, à la votation . أروجكم أن تبدوا

رأيكم (E) Je vous prie de Please signify

(F) vous prononcer . (ضو) رؤية مجسمة

(E) Stereoscopic vision (رؤية ستريوسكوبية)

إدراك الأجسام بكتا العينين مجسمة . مرآة

ثنائية Bimirror مرآة من سطحين مستويين

شق (ط) : رأس حادة (مقابل) Oxycephaly

(E) . « الشريطية (طفيليات) Scolex .

« مثقب رأس الخنثين Cephalotribe . رأسي

Cephalic . « صيحة رأسية C. Cry .

ورم دموي رأسي Cephalhamatoma .

مع (فض) : الرأس الحربي (مقابل) Warhead

(E) . « (تب) رئيس = - الفريق Captain .

« - = - هيئة التحكيم President . - = -

الاتحاد P. . « نائب = وكيل الاتحاد

Vice-president .

مد : الرأسمالية (مقابل) Capitalism (E) .

الرأسماليون Capitalists . رئيس الأركان

Chef d'état - major (F)

رأي

كوش (فل) : رأي (F) (E) Opinion والرأي

مقدمة كلية محمودة مسوقة في أن كذا كائن أو غير

كائن ، صواب فعله أو غير صواب (نجاة ، ٥٩) .

« رؤية (F) (E) Intuition إن اللفظة الأجنبية

تنطوي بحكم اشتقاقها على معنى الرؤية . يقول

برجسون « إن intuition رؤية Vision

لا تكاد تتميز من الموضوع المرئي ، (الفكر والمتحرك) .

٤ ، ٢٧ ، ٤٢) .

جر (فر) : الرؤية (E) (F) Vision .

اختفاء - Invisibilité = Invisibility .

أدنى مدى للأحلية vision plus proche

of least distance distinct

v. des couleurs . vision . « الألوان

colour v. normale . « ال - الطيفية

normal v. . « المباشرة - directe .

direct v. . « مجسمة (إستريو سكوبية)

v. stéréoscopique = stereoscopic v. .

v. binoculaire = binocular v. المزدوجة

مرأى = منظر Aspect = a. . مرئي visible .

v. . « بشكل - visiblement = visibly .

مرآة Miroir (F) Mirror (E) . « أسطوانية

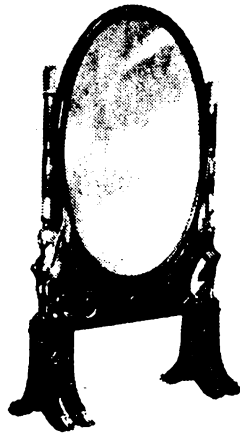

M. cylindrique = cylindrical m. .

M. parabolique = Parabolic m. قطع مكافئ

M. ellipsoïdal = elli- « مجسّم الأهلبيج

psoidal m. . « المكافئ M. parabo

loïdal = paraboloidal m. « مستوية

M. plan = plane m. . « مقعرة

M. concave = C. m. .

جر (فر) : رأس = قمة (مقابل) Sommet (F)

S. (d' - (للجسم) - vertex = top (E)

un triangle d'un édifice = apex

S. d'un angle = vertex of an angle الزاوية

S. d'un conique = v. « القطع المخروطي

S. du triangle = v. « المثلث - of a conic

écouteur à casque - = مستقبل - récepteur à c. =

headphone - head receiver

S. de Capital = c. مال - « الهرم

pyramide = apex of a pyramid

Vertical = v. « رأسي Vertical

verticalité . « الرأسية . lement = vertically

verticality .

شم (زر) : رأس (مقابل) Tête (F) .

التنين Dracocéphale (F) (dracocephalum)

(L) مترجمة . سميت بهذا الاسم لشكل أزهارها .

جنس زهر من الفصيلة الشفوية . « - الرويشي

D. ruyschienne (d. ruyschiana) . - -

D. moldavique. mélisse turque

(d. moldavica) . « رأسية Têtère قسم من

الرسن أو اللجام يكون وراء الأذنين . - =

قافالنتوس Céphalanthe (Cephalanthus)

من اليونانية بمعنى رأسية الزهر لأن تنويرها انتهائي

على شكل رؤيس . جنس جنبه للترتين من فصيلة

الفويت . « - الرسن Licol ou Licou جزء

الرسن الذي يوضع في رأس الدابة أي في الرسن .

أما الجزء الثاني فهو الميطول Longe أي الحبل الذي

تربط به الدابة أو تجر . « رأسيات الأرجل

Céphalopodès طائفة حيوان من الرخويات .

رئيس الزراعة = - المزرعة Chef de culture

« العمال - Contremaître . رؤيس

Capitule ترجمة الاسم العلمي Capitulum

شكل من نظام التنوير أي الازهارار يمتد فيه رأس

المحور الأصلي ويحمل زهيرات لاطية . ويمكن اعتبار

الرؤيس كالسنبل المتجمعة كثيراً . « (رج) : رأس

يبس = شجرة يابسة الرأس Spike - top (E)

(F) Sécheron الرأس الحاد الميت لشجرة حية ،

أو هي شجرة لها مثل هذا الرأس ، أي سقطت

جميع أغصانها وأوراقها الإبرية ، والغالب أن يكون

السبب هجوم حشرة عليها .

شي (ث) : رأس = هامة = قمة Tête (F) .

« - رئيس Chef . « - سنان Pointe

« - روزني (Tête en) Lucarne : زينة بارزة

في البناء على شكل رأس في روزنة . « رأسان

مقارنان Conjuguées (Têtes) . رؤيس



الجوقة Coryphée في الجوقات اليونانية القديمة .

ربض

شي (ث) : ربض = ضاحية (مقابل) Faubourg (F).

ربط

شم (زر) : رَبَط (F) Ligature تثبيت أعضاء النبات برباط . || - الكرمة Accolage de la vigne ربط سرور الحيلة بالمساميك في أوائل الصيف لرفعها عن الأرض وتهويتها وتسهيل نضج العنب النخ . || رباط Lien ج رَبُط . حزم من القش أو الأسل أو الرافيا ، أو من أغصان الصفصاف أو الظيان أو غيرها يستند بها الكرم أو الشجر أو تربط بها عامات الحصيد . || - الخيل Dépôt de Remonte مكان تربى فيه الخيل وتبأ للأغراض المسكرية . || رباطة Lieuse أداة تجمع القبوط وتربطها . والحصد الرباط يقوم اليوم بعملها . || مربط الفرس = شقة الفرس Box مكان كل رأس من الخيل في الأصطبل . || إرتباط = زرب Stabulation تربية الدواجن أي الحيوانات الأهلية في المرباط أو في الزرائب لا في المراعي .

جر (فر) : ربط الأعمدة على التوالي connection des piles en série (F) grouping of cells in series (E) - حلقى Montage en boucle - series (E) ring connection - على التوالي connexion en parallèle = connecting in parallel. couplage mixte (ou en séries parallèles) = multiple - series connection . || رباطة lien = Bond . || ترابط الذرة Liaison atomique = Atomic linkage.

شي (ث) : ربط مخفف Adoucissement (F) ربط جسمين هندسيين الواحد ظاهر متقدم والآخر متأخر عن الأول بواسطة قوالب مقعرة . || رباط Aumônerie . || - الإكليل Lemnisque . || - الجمكون Entraint خشبة تربط طرفي الجملون وتباعده بينهما . || - الداعم Chaîne . || رباطة =

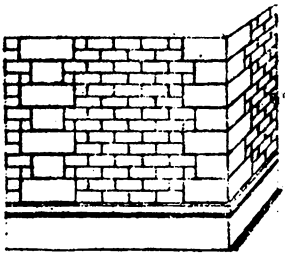

وثاق Attache . || - خشبية Entretoise خشبة تصل بين أخريين . || مرابطي Maravédis نقد أندلسي صغير ينسب الى المرابطين .

كوش (فل) : رباطة Copula (E) Copule (F) اللفظة الدالة على النسبة في القضية الثلاثية (نجاة ، ١٥) ويعبر عن الرباطة بفعل الكينونة الذي يدل على الوجود المنطقي لا الوجود الواقعي مثل قولنا : المنطق « هو » العلم الذي ... وبتعبير آخر الوجود المقصود هنا هو الإيجاب . وكثير من اللغات وعلى رأسها اللغة العربية لا تصرح بهذا الفعل . || ترابط أو تداعي (F) Association (E) (١) في علم الاجتماع : عقد أو ترابط إرادي بين عدة أشخاص

. || - حقيقية D. réel . || - صورية D. fictif . || (تأ) الأرباح المرسمة Bénéfices capitalisés المبالغ المستحقة التوزيع المضافة الى حصة المستأمن المحددة لنصيبه في الأرباح ويجوز صرفها أو إضافتها الى مبلغ التأمين . || (ق) - الشركة B. de la société . || (تأ) تعيين أنصبة Allocation de devidendes هو تخصيص جزء من الربح لكل وثيقة مشروط اشتراكها في الأرباح . || صافي - المستحقة التوزيع Bénéfices nets repartissables الذي ينتج من عملية تأمين على الحياة تدفع فيها أقساط سنوية زائدة عما يجب دفعه عادة على ان يوزع هذا الربح عند الحساب النهائي في فترات دورية .

شم (زر) : رباح = زريقاء Genette (F) جنس حيوان من الفصيلة الزبادية Genetta (L)

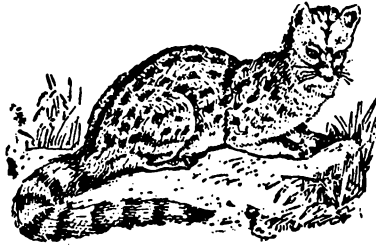

ورتبة اللواحم . || رُبْح = رِبْح = قردُوح Papion (Cynocephalus) جنس قروود أفريقية من كلبيات الرؤوس . جر (فر) : سعر الربح Taux d'intérêt (F) rate of interest (E).

ربق

مص (ن) : الربرق بالفتح او الكسر هو ثمر الفنا او عنب الثعلب عند اهل اليمن او عنب الذئب في مصر وبلاد المغرب (L) Solanum nigrum من الفصيلة الباذنجانية Solanaceae.

ربس

شم (زر) : ريباس Rhubarbe ribes (F) (L) ribes الريباس المعروف في الشام والمذكو . في



المفردات ، وكلمة ريباس من أصل فارسي . وهو نبات معمر ينبت في جبال الشام ، وتوكل ضلوعه وتربب ويصنع من عصيره شراب الريباس . أما الظن بأن الريباس هو Groseille «أي ما سميناه الكشمش» بسبب اسم جنسه العلمي Ribes فهو خطأ . فهذه الكلمة الأعجمية الدالة على الكشمش ليست من ريباس العربية بل من Risip الدنمركية أو Ribs السويدية على ما حققه دو كندول .

يحصران بينها زاوية تكاد تساوي قائمتين ، تستعمل في تجارب التداخل . || - المحرقة Burning mirror المصطلح قديم أطلق على المرآة الكروية المقعرة وأشبابها التي تعمل على تركيز أشعة الشمس في نقطة أو منطقة ذات حيز صغير .

ربب

شي (ث) : الرب الأسد Léontocéphale (F) رب له رأس أسد أو لبوة كالربة المصرية سخت . || أرباب المساكن (عند الرومان والأتروسك) Pénates.

شم (زر) : رُب (F) Compote الرب ج رباب ورُبُوب هو سلافة خثارة كل ثمرة بعد اعتصارها وطبخها . وهو هنا كل ثمار تطبخ بالسكر . || تربيب = ترب Intussusception عن ج ه من مجلة مجمع مصر . وفي اللسان : ربب النعمة نأها وزادها وأتمها وأصلحها . نمو المواد الحية وتشكلها داخل الخلية . يقال النمو بالتربيب croissance par intussusception .

كوش (فل) : ربوبية (علم ال...) أو فلسفة إلهية (F) Théodicée (E) Theodicy (١) علوم الفلسفة ثلاثة : فأولها العلم الرياضي في التعليم ، وهو أوسطها في الطبع ، والثاني علم الطبيعيات ، وهو أسفلها في الطبع ، والثالث علم الربوبية ، وهو أعلاها في الطبع ، (الكندي : رسالة الى المعتصم بالله في الفلسفة الأولى ، ٧٨) . (٢) أول من استخدم اللفظ الأجنبي هو لينتزر عنوانا لكتابه Essai de théodicée قصد من هذا الكتاب الرد على الاعتراضات التي أثارها بيير بيل ضد العناية الإلهية مستنداً في ذلك الى وجود الشر في العالم . (٣) عند المدرسة التخيرية eclecticisme التي ظهرت في فرنسا في منتصف القرن التاسع عشر علم الربوبية أحد أقسام الفلسفة بالإضافة الى علم النفس والمنطق والأخلاق . موضوعه وجود الله وخلوه الروح .

مص (ج) : الرباب Altostratus (E) سحاب متوسط الارتفاع يبدو كصفحة مبسوطة قد تكون رقيقة أحياناً ، وقد تغلظ حتى تحجب الشمس أو القمر . || (فن) - Rebeck . || (اح) التريبب = التريبب Intussusception . || النمو بال- أو بالتربب I. Growth by . || (ط) - Inspissation تغليظ القوام بتبخيره أو بتجريده من بعض السائل .

ربح

مص (اق) : الربح Profit (E F) هو الفرق بين ثمن البيع ونفقة الإنتاج . || (ه) - الفائدة = الربا Interest (E) المبلغ المطلوب من مقترض ان يدفعه زيادة عما اقترض تبعاً لشروط خاصة . || (راق) - الإجمالي Profit brut (F) Gross profit المكاسب التي يحصل عليها رب العمل . || (ق) - البحري Profit mari- (F) time (F) - الصافي Profit pur ou net (F) Pure profit (E) ما يحصل عليه رب العمل علاوة على فائدة رأس ماله وأجر إدارته . || (ق) ربيحة (ربح موزع) Dividende (F)

شيء (ث): رَيْعَ (F) Équarrir قطع الشيء على شكل المربع . || - الحجر Épanneler و شطف الحجر (شذبه وسواه) . || تربيع Écartelé في علم الشارات ما يكون مخططاً على أربعة أجزاء . || - = مربع صغير Quadrille . || - الحجر Épannelage . || رباعي الأجنحة Tétraptère . || - الأعمدة Tétrastyle مبد في واجهته أربعة أعمدة مقراصة) . || عقد - الأقسام Quadrupartite, Quadriparti . || - الفصوص Quadrilobe . || مربع التقاطع (بين أجنحة الكنائس) Carré du transept . || لوح - (من حجر أو زجاج أو نحو) Carreau . || ذو مربعات = ذو تربيعات Quadrillé . || ربعة Petite - nature (ما يكون بين الحجم الطبيعي ونصف الطبيعي) . || رباعية المذايف Quadrirème سفينة لها أربع طبقات من المذايف (Cadratin حشوة) حشوة صغيرة) . || تربيعات = تربيع Quadrillage . || - Caissons حشوات (زخارف مختلفة في حائط أو سقف خشبي) .

جر (فر): رُبْع الدائرة (E) Quadrant (F) q. || ذات الـ (الرَّيعة) (Q. (quart de cercle). || q. المركزي central = quart central . || رباعي = الاضلاع Quadrilatéral. || الشكل الـ (ذو أربع اضلاع) quadrilateral = quadrangulaire Quadrangulaire

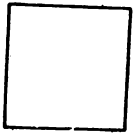

مضلع - Quadrilatère = quadrilateral . || التربيع Quadrature = quadrature . || الدائرة q. du cercle = q. of the circle . || المتناسب الرابع quatrième proportionnelle. || المربع Carré . || مربعات عكسية C. s inverses square inverse S.s

مع (لجم) : الرباعية = السلسلة الرافعة (E) Sling . || (سك) : التقرير الرباعي - فصلي quarterly . || Report = طلبية فصلية q. indent . || رباعية (زر): رباعية (F) Mitoyenne . || الأرساغ Tétramères رتيبة حشرات من رتبة مغمذات الأجنحة في كل وسغ من أرساغها أربعة أجزاء . || - الحياشيم Tétrabranche رتيبة حيوان من الرخويات رأسيات الأرجل . || - الفروع Tétractinellidés رتيبة من الأسفنج الصواني . || تربيع الجذع = - الساق Equarrissage نشر جوانب الساق من الشجرة المقطوعة حتى تصير متوازية السطوح أي حتى يصير قطاعها مربعاً .

مد : ربيميات (مقابل) (F) Primulacées . || المربع المتوازي (E) Parallelogram .

Bond (E) . || (ا ج) - الدم - Conson- guinity . || (ق) - التبيعية Lien de préposition (F) . || - السبيعية L. de causalité . || (ك) - تساهمية Co-valent bond (E). هو اتحاد ذرتين نتيجة مساهمة كل منهما بالكاترون . || - ثنائية Double b. - اقترانية Conjugated double b. . || (فل) رابطة Copulatif (proposition) (F) Copulative (E) . P. قضية ذات عدة موضوعات ومحمول واحد ، أو ذات محمولات متعددة لموضوع واحد ، فتربط فيها عدة أمور بطرف واحد . || (فن) الرباط (E) Tie . || (ق) - Une amarre (F) الحبل الذي يستخدم في ربط السفينة . || (مر) - (E) Ligament . || Bandage . || (جي) - خارجي Ligament نسيج مرن في المهاريات يربط بين مصراعي الصدفة من الخارج فوق منطقة خط الفصلة ، ويقوم الرباط الخارجي بفتح مصراعي الصدفة عن طريق الانقباض . || - خلفي Opisthodontic L. الرباط الخارجي بصدفة المهاريات عندما يقتصر وجوده على المنطقة التي خلف القرون . || - داخلي Resilium جزء من الرباط الخارجي لصدفة المهاريات داخل بين حافتي الفصلة وهو نسيج مرن يكون منضغماً عندما تكون الصدفة مغلقة ، وتساعد مرونته على فتح الصدفة عندما يتقلص الرباط الخارجي . || (ط) - الزنبلكي Spring ligament وهو الرباط العقي الزورقي الأخصي Lig calcaneo - naviculare Plantare . || - القزحية المشطي Liga- mentum pectinatum iridis . || - الصلبة والقزحية في زاوية الحزاة الأمامية للمعين . || - المعلق للعدسة Suspensory ligament of the lens . || = مجموعة من الليفات التي تربط محفظة العدسة بالجسم الهدبي . || - واق Protective bandage . || رباطا « ماكنروت » Cardinal ligaments = Transverse cervical l. = Mackenrodt, s l. وهما الرباطان المستعرضان لعنق الرحم . || اربطة L. of المحورية (الفقرة العنقية الثانية) L. of epistropheus . || - صادة Check l. . || روابط البيض Ovary, attachments of مجموعة الأربطة البيضاء. (ق) تعدد - Pluralité (F) de liens . || الارتباطات Connexité ou corrélation . || (ا ج) - العوامل Lin- kage of factors (E) اقتران عاملين أو أكثر من العوامل الوراثية مما يجعلها تنتقل معاً من جيل إلى جيل كوحدة مرتبطة . || (طن) نسبة الارتباط Packing fraction (E) نسبة النقصان الكلي إلى العدد الكلي . || (فل) المذهب الترابطي Associationisme (F) Associationism (E) النظرية التي تقصر الحياة العقلية بأنها نتيجة ارتباطات تقوم بين الإحساسات والمعاني بعضها بعض

لفرض ما . (٢) في علم النفس : العملية التي بها تتكون علاقات وظيفية بين ضروب مختلفة من النشاط النفسي أو بين شتى الحالات النفسية خلال التجارب الشخصية . يستخدم لفظ تداعي عند التحدث عن ارتباط معنى بمعنى آخر أو عندما يثير معنى ما معنى آخر سبق أن ارتبط بالأول أثناء التجارب السابقة (يوسف مراد) . || ترابطي (مذهب) Associationism (E) Associationisme (F) النظرية التي تقصر الحياة العقلية على أنها نتيجة الترابطات التي حدثت بين الإحساسات والمعاني التي هي بمثابة آثار للإحساسات .

شق (ط) : ربط (E) Ligation . || رباط = وتر Ligament . || - = ضماد = عصابة Bandage . || - بطني Abdominal B. || - بشكل الحرف T: Bandage. T: . || - كثير الاطراف Many - Tailed B. . || - مثلث Triangular B. . || معلق Suspensory B. . || التهاب الـ Perio- dontitis . || التهاب - حول الذروة المزمز Chronic periapical p. . || تحرب - = رعال Periodontoclasia = periodontosis . || جراحي = رباط خياطة جراحية Ligature . || - دائر السنخي Round ligament . || - السنخي Periodontium . || علم امراض - Periodontia = periodontics . || الرابطة = الجامعة (مبحث المناعة) Amboceptor . || ١ - نسبة للرباط . ٢ - حول السن Periodontal . || غشاء - P. Membrane . || مرض الرباط P. Disease .

مص (مر) : ربط Ligation . || (فل) ربط = ترابط = تداع Association (F. E.) . || الربط = إحداث علاقة بين مدركين لاقتنائها في الذهن لسبب ما . (والارتباط = قيام تلك الصلة بالفعل . والتداعي = توارد التجارب المترابطة على الذهن نتيجة للترابط . || (جي) الربط بين الطبقات Correlation of Strata (E) الموازنة بين الطبقات في عمود جيولوجي والطبقات في عمود آخر لمعرفة أزمنة ترسب كل منها . || (ط) - الشريان اللاشمي Innominate artery, Ligature of الأدوات (القاطعة) Tool-post جهاز تربط فيه الأدوات (القاطعة) يمكن تحريكه طولياً أو عرضياً بالنسبة للصنوعات . || (بك) رباط Amboceptor . || (حض) الـ Binders خليط من روث الخيل والبهايم يضاف على الرمل ليساعد على تماسكه بعد التشكيل . || (ا ج) رابطة Association . || (ا ج) - Alliance مجموعة من الفصائل تتشابه في صفاتها العامة وتختلف فيما بينها وترتبط بصلات القرابة . || (فل) - ما يدل على العلاقة بين المحمول والموضوع ، ويربط أحدهما بالآخر في الإثبات أو النفي ، يصرح بها دائماً في اللغات الهند أوروبية . ولاحظ المناطق الإسلامية أنها تقصر عادة في اللغة العربية . || (ك) -

شق (ط): ربيع = رباعي = حسي ربيع *quartan* (تحدث كل أربعة أيام) . || رباعي الرؤوس *quadriceps* . || رباعية السطوح *quadrilateral* . || رباعية Foretooth (السن الثانية من القواطع) .

مص (هـ): ذات الربع (الربعية) *Quadrant(F)* آلة بصرية ذات مقياس مدرج على شكل قوس دائرية طولها ربع محيط الدائرة تستعمل لقياس الأبعاد الزاوية . || (فن) ذو الأربع = البعد

بلا - *Perfect 4th (E)* . || (ك) رابع كلوريد الكربون *Carbon tetrachloride* سائل عديم اللون غير قابل للاشتعال يغلي عند ٧٧

ويستعمل مذبذباً للدهون والشحوم والمطاط ويستعمل كذلك لإطفاء الحرائق . || (جـ) تربيع *Quadrature*. شكل القمر في الربع الأول والثالث من الشهر القمري . || (حـ) -

Squaring جعل جوانب الأخشاب متعامدة . || (ك) *Quartering* طريقة أخذ عينات من الفحم الحجري بتقسيم كومة منه الى أربعة أقسام

متساوية ثم مزج كل جزأين متقابلين واعادة تقسيمها الى أربعة أقسام متساوية وهكذا حتى نحصل على عينة مائة للبخامة . || (هـ) - *Quadrature* يطلق في الرياضة على تقدير مساحة محدودة ويقال

التربيع في المعادلات التفاضلية بمعنى التكامل . || - الدائرة *Squaring of the circle, q. of the c.* هي إيجاد مربع مساحته = مساحة الدائرة . ||

(مر) رباعي الولد *Tetragenus* . || (هـ) - الأضلاع التام *Complete quadrilateral* هو عبارة عن أربعة مستقيمت لا تتلاقى ثلاثة منها في

نقطة واحدة تقاطع في ست نقط ليصل بينها ثلاثة مستقيمت أخرى تكون مثلثاً . || - الزوايا التام *Complete quadrangle* وهو عبارة عن أربعة رؤوس ليس ثلاثة منها على مستقيم واحد يصل بينها

ستة مستقيمت تقاطع في ثلاث نقط أخرى تكون مثلثاً . || الشكل الـ - (ذو أربع الأضلاع) *Q.* هو ما أحاط به أربعة مستقيمت يتقاطع كل

اثنين متجاورين منها . || المنحني - (من الدرجة الرابعة) *Quartic curve* هو منحني معادلته الجبرية من الدرجة الرابعة . || (مر) رباعية

Tetral . || (ط) الرباعيات *Incisors* أربع أسنان تلي الثنايا . ثنتان من فوق وثنتان من أسفل . || (ا ح) - لقاحية أو بوجية *Four - fold* وتطلق

على حبوب اللقاح أو الأبواغ التي تظل ملتصقة بمد تكونها في مجموعات رباعية كما في أسدية زهرة الربيع المسائية (*Oenothera*) والطورالبوغي بالحزازيات . || (فن) المربع *Square tambour* . ||

(هـ) المربع *S.* هو شكل رباعي زواياه قوائم وأضلاعه متساوية . || (ا ح) - التعدادي الجدولي *Listcount - quadrat(List quadrat)* عينة

من الكساء الحضري على شكل مربع تحدد صفاتها بإعداد قائمة بالنباتات التي تتربك منها وعدد الأفراد من كل نوع . || - مُعْرَى *Denuded quadrat*

ويستعمل في الدراسة البيئية للنباتات بأن تنزع النباتات من مساحة معينة على شكل مربع وتترك مدة من الزمن لمعرفة أي النباتات أقدر على غزو المنطقة وأنها أقدر على التوطن بها . || (هـ) الوحدة المربعة *Square Unit* هي مربع طول احد اضلاعه وحدة من وحدات القياس الطولي كالذراع المربعة وهي مربع طول كل ضلع من اضلاعه ذراع واحدة . || (ا ح) مربعات خريطية *Chart quadrats* رسوم لمربعات في الكساء الحضري توقع فيها النباتات وموضعها داخل هذه المربعات .

ربل

مص (ن) : الربل هو البرنجاسف وبرنجاسة والشوثلاء وحبّ الراعي وبيثران واسمه العلمي



(*Artemisia vulgaris (L)* من الفصيلة المركبة *Compositae* وهو نبات معمر ، زهره صغير أبيض له رائحة نفاذة ويستعمل في التداوي .

ربن

مص (ق) : ربان السفينة (*Capitaine (F)* هو عميد الملاحين فيها . || وظائف الـ *Fonction du c.* هي الأعمال التي يقوم بها الربان في السفينة وتعلق هذه الأعمال بإدارة السفينة وتسييرها كما أن الربان

يمثل السلطات العامة والشاحنين والمجهز على السواء .

ربا

كوش (فل): تربية (علم الـ ...) *Pedagogy (F) Pédagogie (E)* يرمي الى مساعدة الطفل والمراهق والبالغ على تكوين شخصيتهم وتنميتها . ومن هذه الوجهة يعتبر هذا العلم معيارياً

normatif. شم (زر) : تربية (*F) Education* . || - الأرناب *Cuniculiculture ou cuniculture* فن توليد الأرناب وتربيتها . || - الحيوان = تربية الدواجن = فن الحيوان = حرث الحيوان *Zoote-*

chnie الفرنسية من كلمتين يونانيتين بمعنى فن الحيوان . والمراد فن تربية الحيوانات الأهلية وتربيتها لأغراض معينة . ويقال تربية الدواجن وفن الدواجن لأن الدواجن في اللغة هي الحيوانات الأهلية كلها لا الطير الأهلية وحدها . وبماه ابن العوام الأشبيلي فلاحة الحيوان . ولم اهدت الى وجه هذه التسمية . ولو قيل حرث الحيوان أو حرثته لكان لذلك وجه مجازي ، لأنه يقال حرث الكتاب أي أطلت دراسته وتدرسه . || - الحيوان الخاصة *Z. spéciale* دراسة سلالات كل نوع من أنواع الحيوانات الداجنة ، ووسائل تربيتها واستغلالها . || - الحيوان العامة *Z. générale* دراسة تغذية الحيوانات الدواجن والفردية والتبدلات والوراثة وطرائق الأسفاد الخ . || - الخيل = زرطقة *Hippotechnie* تربية

الخيال وتربيتها . وجاءت كلمة الزرطقة بمعنى علم الخيل وتربية الخيل جميعاً ، وذلك في كتاب كامل الصناعيتين الناصري لأبي بكر بن البدر البيطار . ولم أجدتها في المعجمات . ويرى الدكتور برون *Perron* مترجم كامل الصناعيتين بالفرنسية ان الزرطقة من اللاتينية *Rés rusticas* وهي البيت الريفي أو القروي . ولم يقم دليلاً مقبولاً على هذا الرأي . وتظل الزرطقة وكتابتها المختلفة محاولة الأصل في نظري . || - الدواجن أو الحيوانات الأهلية *Élevage des animaux domestiques* توليد الحيوانات الأهلية وتربيتها واستئثارها اقتصادياً .

والدواجن في اللغة الحيوانات الأهلية جميعاً لا الطيور وحدها . ويقال تربية الحيوان اجزاء . || - دود القز *Sériciculture* فن تربية قزبة التوت أو غيرها من القزبات للحصول على ربيع من بيع الصلحج أو الحرير . ويفيد تسمية هذه الصناعة قزاةة . ||

- الطير *Aviculture* تربية الدواجن في مصر ، على حين ان الدواجن في اللغة تشمل جميع الحيوانات الأهلية أي *Animaux domestiques* والفرنسية *A.* معنيان معنى شامل ومعنى محدود . فالأول

يشمل تربية الطيور الصداحة والجميلة وطيور الصيد والطيور الدواجن . والثاني يقتصر على الأخير أي الطيور الدواجن وهذا المعنى المحدود هو

الأعرف عندهم . || - العلق *Hirudiniculture* علم تربية العلق وتكثيرها في مستنقعات طبيعية أو

صناعية . || - المحار - محارة *Ostréiculture* توليد المحار وتربيته واصلاحه في أحواض خاصة ، ويفيد الاشتقاق تسمى هذه الصناعة محارة . || دواجن = عالم بتربية الحيوان = إختصاصي بتربية الحيوان *Zootechnicien* . || مربيات *Confitures* ثمار

تطبخ بالسكر لحفظها . وهي أشكال كالرُب *Compote- Gelée* والمجمدة والحبيص *Marmelade* .

شي (ث) : روبة = رابية = نشز (مقابل) *Tertre (F)* . شق (ط) : رِبُو (مقابل) *Asthemia(E)* . || قلبي *Cardiac A.* . || ربوي = نسبة للربو *Asthmatic* .

مص (ط) : الربو *Asthma* داء نوبي تضيق فيه شعيبات الرئة فيفسر التنفس . || (جـ) رابية فاصلة = مُعْنَق (ج معانيق) *Interfluve* أرض صلبت وارتفعت ما بين سهلين نهريين .

مص (فل): تربية (*F) Education (E)* (ا) تنمية الوظائف الجسمية ، والعقلية ، والخلقية ، كي تبلغ كالمها عن طريق التدريب والتنقيف . (ب) علم يبحث في اصول هذه التنمية ومناهجها وعواملها الأساسية واهدافها الكبرى . وتمتد التربية ظاهرة اجتماعية تخضع لما تخضع له الظواهر الأخرى في نموها وتطورها . || (ا ح) علم الاجتماع التربوي *Educational sociology (E)* .

رتب

كوش (فل): ترتيب - *Hierarchy (E) Hiérar* (*F) chie* فكرة اعتبارية خالصة ، أي ليس هناك

بوابة Portail .

مع (سر) رتاج متحرك (مقابل) Automatic Gate (E).

رتق

مص (ط) : رتنق (E) Artesia « انعدام فتحة أو ممر أو تجويف أو انسدادها خلیفياً أو مرضياً ». || - القناسة التناسلية A. of genital canal « انسدادها خلقة ». || حوئصلة رتنقاء Atrctic follicle « حوئصلة مبيضة لم تخرج بيضتها » .

رتل

مد : التراتل (مقابل) (E) Harmony .
شي (ث) : ترتيل (مقابل) (F) Psalmodie .
|| ترتيلة Choral . || مرتل = منشد Choriste .
مصلي التراتيل Chantreterie .

مص (ن) : الرثيلاء والرثيلاء هو حشب ينبت في أوروبا وشمال أفريقيا وله ريزومات ويطلق عليها جذامير (م. جذمور - جذمار) في الشام. تشبه الدرر أو المساقيل (في الشام) وأوراقه تشبه أوراق الحشائش وأزهاره بيضاء متدلية والرثيلاء هو نبات زهر المنكبوت - Phalangium ramo (L.) Anthricum r. sum من الفصيلة الزنبقية Liliaceae وتستهمل أزهاره وبدوره كندر للطمث ومدد للبول وضد لدغ العقرب والعناكب السامة . || (ج) والرثيلاء هي Chaetopelma shabati من الفصيلة الرثيلائية Chaetidae من رتبة العناكب Araneida من قسم العناكب



Arachnida من المفصليات Arthropoda وهي نوع من العناكب الكبيرة السامة لونها بين صفرة وسواد . ينقسم جسمها الى منطقتين تشمل الأمامية منها الرأس والصدر مندجين معاً . والخلفية هي المنطقة البطنية ، وهي كروية لينة وغير مقسمة الى حلقات ، وتتصل بالمنطقة الأمامية بمنق ضيق . وللرثيلاء ثمان عيون بسيطة في صفيين . ويوجد في مقدم المنطقة الأمامية زوج من الكلاب الحظافية تفتح في نهايتها الفسد السامة يعقبها زوج من الشوارب الفككية ثم أربعة أزواج من الأرجل القصيرة . وتوجد الرثيلاء في شمال افريقية ومصر وفلسطين وسورية والعراق وبلاد العرب .

رتم

شم (زر) : رتم (L) (r.) Retama (F) الاسم العلي من رتم العربي . ويطلق الاسم العربي أيضاً على غير هذا النبات . جنس جنبات للترين من الفصيلة القرنية . || - كروي الثمرة R. à fruit sphérique (r. sphærocarpa) . || - وحيد الحبة R. à une graine (r. monosperma) .

المستفيد قبل انتهائها وذلك في مقابل قسط او اقساط مدفوعة . || - قابل للنقل R. réversible مرتب دوري يشترط في وثيقة التأمين انتقاله لشخص يعين في حالة وفاة المستفيد الأصلي . || - محدود المدة R. à durée fixe مرتب دوري يدفع للمستفيد خلال مدة معينة وذلك في مقابل قسط او اقساط مدفوعة . || (ف) - البقيا R. de survie . || - العمري R. viagère . || - عمري مؤجل R. v. différée . || - ناجز R. v. immédiate . || - المؤقت الناجز R. temporaire i. || (ا ج) مرتب (E) Salary . || (حض) مرتبة Matelas (F) mattress (E) حشية من القطن للنوم || (هـ) Rank - اصطلاح غير رياضي قد يستعمل تجاوزاً في الرياضة بمعنى الرتبة . || - العدد Place (F) value هي الوضع الدال على قيمة النسبة . || - العشرات Tens (E) هي التي اذا وضع فيها العدد المفرد كان مساوياً عشرة امثال قيمته المطلقة . || - المئات Hundreds هي التي اذا وضع فيها العدد المفرد كان مساوياً قيمته المطلقة مائة مرة . || - الألوف Thousands هي التي اذا وضع فيها العدد المفرد كان مساوياً قيمته المطلقة الف مرة . || (ا ح) الترتيب الزهري Anthotaxis يطلق على نظام ترتيب الأزهار على محور النورة . || (ق) - الامتيازات البحرية - Classement des privi - légères maritimes (F) هو بيان اولويتها فيما بينها . || - بالرحلة Classement par voyage . بقصد منه النظر الى الحقوق الممتازة التي نشأت في خلال الرحلة الواحدة على انها قائمة بذاتها ومستقلة عن غيرها من الحقوق الممتازة التي نشأت في رحلة اخرى اذا تقررت الأولوية بين الرحلات ابتداء ، وذلك قبل تقرير الأولوية بين الحقوق الممتازة التي تدخل في رحلة معينة . || (مؤ) - المناقشة = موضوعات المناقشة Order of items (E) Détermination de l'ordre de discussion .

رت

شم (زر) : رت = عفر = خنزير بري Sanglier .
(L) (Sus) (F) جنس حيوان من فصيلة الخنازير

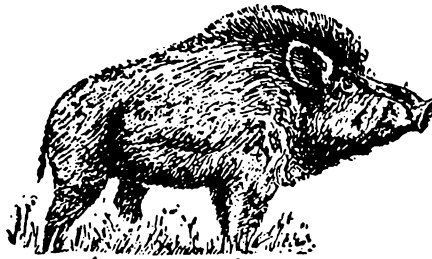

منه تتحدد الخنازير الأهلية . || - أوربي = عفر S. d'Europe (Sus scrofa) .

رتج

شق (ط) : رتج = جراب (E) Pouch . || - دوغلاس P. of Douglas . || - ج رتوج - Diverti- culum = A cul - de - sac = pouch . || - ميكل Meckel's diverticulum .
جر (فر) : الرتج أو الرتاج (مقابل) (F) Portique portico, frame (E) .
شي (ث) : رتاج (مقابل) (F) Verrou . || -

ترتيب يجب أن يؤخذ دون أي ترتيب آخر ، إنما الأمر يتوقف على وجهة نظر الشخص المرتب لا على الأشياء المترتبة في ذاتها .

شم (رج) : ترتيب إختباري = ترتيب التجارب Design (E) Dispositif expérimental (F) هو أن ترتب قطع المعايرة أو قطع الاختبار على شكل يسمح بتقليل التأثيرات الناشئة عما لا يمكن مراقبته من تبدلات الخصب وتبدلات العوامل الطبيعية الأخرى ، وكذلك ترتيب تلك القطع على شكل يسمح أيضاً بتقدير الأهمية الخاصة لتلك لتأثيرات بالنسبة الى التأثيرات التي تحدثها الطرائق المختلفة للاختبارات . « في النص الفرنسي ذكر لأهم ترتيبات الاختبارية أي ترتيب قطع الأرض المدة للاختبارات ، ومكان ذلك في بحوث الاختبارات .
- البرعم الورقي V. = Vernation (E) Préfoliation (F) انتظام الأوراق داخل الزمعة ي البرعم الورقي . || (زر) رتبة (F) Ordre (F) جملة الفصائل المتشابهة . والرتبة في تصنيف الأحياء يجمع عليها بهذا المعنى . وكان يجمع مصر سماها قبيلة ، وهو اصطلاح غير حسن لأن القبيلة ترجمة Tribu وهي مشهورة بهذا المعنى . || - الأشلاق Sélaciens رتبة سمك من غضروفيات الزعانف فيها فصائل كثيرة .

مص (هـ) : رتبة (E) Order مصطلح يطلق على الكليات الصغيرة فيقال رتبة الصفر التي ترفع اليها الكية فمثلا اذا كانت من كمية صغيرة فإن من تعتبر كمية من الرتبة الثانية في الصفر وهكذا . || (جي) - القنفذانيات (قنفاذ البحر) Echinoidea, o. رتبة من الشوكجديات الهائمات تتميز درقاتها بعدم وجود الأذرع وبشكلها العام الذي يشبه القنفذ وذلك لكثافة الأشواك التي تكسو سطح الدرقة . || - النجمانيات (نجوم البحر) Stelleroidea, o. رتبة من الشوكجديات الهائمات يتكون الجسم فيها من قرص مركزي تتفرع منه خمسة أذرع وشكلها العام كالنجم . || (تأ) راتب عائلي Rente familiale (F) مرتب دوري يدفع الى اسرة المؤمن عليه عند تحقق الخطر . || - عمري R. viagère مرتب دوري يدفع الى المستفيد طوال حياته . || - ثنائي R. v. sur deux têtes مرتب دوري يدفع في حالة التأمين على شخصين بنفس الوثيقة للباقي منها على قيد الحياة عند حلول الأجل المتفق عليه . || - فوري R. v. immédiate مرتب دوري يدفع للمستفيد طول حياته بمجرد تحقق الخطر او حلول الأجل المتفق عليه وذلك في مقابل قسط او اقساط مدفوعة . || - للباقي R. v. du dernier sur- vivant مرتب دوري يدفع في حالة التأمين على شخصين بنفس الوثيقة للباقي منها على قيد الحياة عند حلول الأجل المتفق عليه . || - مؤجل R. v. différée مرتب مدى الحياة يبدأ المؤمن دفعه للمستفيد عند حلول أجل محدد في وثيقة التأمين . || - مضمون الحد الأدنى R. v. à durée minimum garantie مرتب دوري يدفع للمستفيد طول حياته مع ضمان استمرار الوفاء به الى وراثته مدة محدودة اذا توفي

رجح

شم (زر) : رُجبة = دِعامة = دِجرانة Tuteur (F) ج رُجَب ودعائم ودجران. عصا أو جهاز من قضبان معدنية أو غيرها ، تنزر بجانب النباتات الصغيرة أو الضعيفة أو المرعشة ، لتعتمد عليها . شق (ط) : راجبيات طاعونية (جرائم) (مقابل) pestis (E) .

رجح

مص (ك) : رج (E) Shake هو هز مادة او سائل بقصد المساعدة على اختلاط اجزاها لتتكون من ذلك مادة متجانسة بقدر الإمكان . || الرجاجة Machine - Shaking هي مكتة تستخدم في عمليات الرج . || (ط) الارتجاج الإيدروليكي Hydraulic concussion وينشأ عن ازدياد مفاجيء في ضغط الماء نتيجة انفجار قنبلة بحرية ، فتصاب البطن وتمزق الأمعاء . || - الشبكية Commotio retina . || - غشي Concussion اختلال في وظائف المخ من ضربة على الرأس او هزة عنيفة ؛ يتميز بغثيان ودوار يعقبها سبات مع بطء في التنفس وضعف في النبض ولا يستأنم وجود تغيرات عضوية في المخ وهو قابل للشفاء . || - النخاع Spinal concussion حالة ناتجة عن ضربات وصددمات تؤثر على النخاع يصحبها ضعف وضومر عضلي وآلام في الأطراف والظهر وغير ذلك .

مد : إرجاج حملي (مقابل) (F) Eclampsie شق (ط) : ارتجاج = اهتزاز (E) Concussion . || إرجاج = تشنج Eclampsia . || ما قبل - النفاسي preeclampsia . || إرجاجي Eclamptic .

جر (فر) : رجرجة = تقلب (مقابل) (F) fluctuation (E) .

رجح

مص (فل) : راجح (F) Probable ما ترجح وجوده على عدمه او صدقه على كذبه . || (اج) تأرجح (E) Swing . || (مؤ) ترجيح احد الجانبين To give a casting vote (E) Départager la Probabilisme (F) . || (فل) الرجحانية Probabilisme (F) . || مذهب من يرى ألا سييل الى بلوغ اليقين وكل ما نعلمه آراء راجحة .

مع (تب) : الترجح = المرجحة (مقابل) (E) Swing جر (فر) : لا ترجحي = لادوري - Apériodique (F) . || لا ترجحية = لادورية - Apériodicité . || اperiodicity .

شي (ث) : أرجوحة (F) Barcelonnette مهد يعلق بحبل يترجح فيه الأطفال . || - Escarpolette . || - النوم Hamac سرير معلق . || - balançoire

رجح

مع (سر) : الرجح (مقابل) (E) Reflex . || جر (فر) : الترجيح (النور والحرارة) الوغي (الصوت) Réverbération (F) reverberation (E) .

شي (ث) : إرجاع (F) Décrochement في البناء يقال أرجع الحائط أي أخر قسماً منه عن



والأوليان في المفردات ، والثالثة اي راتين في القاموس . مواد ثلاثية تنضحها بعض النباتات ولا سيما الصنوبريات والبطيئات . وهي أشكال . || - الصنوبر (L) Barras عصارة راتينية تسيل من حزّات تحدت في الصنوبر البحري فتكشط بالمكشطة . || راتينجيات = راتينيات (F) Résineux تطلق على شجر الفصيلة الصنوبرية كالصنوبر والأرز والسرو والتنوب وغيرها لما فيها من راتينج . || راتينجية = بيسية (F) Épicea (L) (Picea) سميتها راتينجية وشجرة الراتينج لأن الاسم العلمي من لفظة تدل على الراتينج . جنس أشجار حرجية وللتزيين من الفصيلة الصنوبرية ، وهي مبذولة في أحراج أوربة لكنني لم أرها في أحراج الشام . ولم يذكرها بوست . وهي غير التنوب والأرز اللذين سماهما بها الدكتور أحمد عيسى . || - الكوكية (P. Alcock) É. d'Alcock . || - البيضاء (P. alba) É. blanc . || - سوداء (P. nigra) É. noir . || - سيبرية (P. obovata) É. de Sibérie . || - شائكة (P. pungens) É. piquant . || - شرقية (P. orientalis) É. d'Orient . || - عالية أو دائحة (P. excelsa) É. élevé. Pesse . || - هيماليا (P. morin-da) É. de l'Himalaya .

مد : الراتينج (مقابل) (F) Résine . || الراتينجي Résinite .

شق (ط) : راتنج (مادة) (مقابل) (E) Resin .

رث

شي (ث) : رث = بال (F) Culotté نعمت يطلق على السجاد القديم المهترء .

رشي

شم (زر) : رثية (F) Arthrite (التهاب مفصلي) . مد : رثية مفصلية (E) Articular rheumatism شق (ط) : رثية (E) Rheumatism روماتيزم . || رثيوي Rheumatic . || نظير - Rheumatoid .

مص (مر) : رثية (F) Arthritis . || - سيلانية Gonorrhoea .

رجأ

مص (مؤ) : الإرجاء الى الدورة او الجلسة القادمة To postpone to adjourn, to the next session (sitting) (E) Renvoyer à la prochaine session (séance) (F) .

مص (اج) : الرتم Retama raetam (L) من الفصيلة القرنية Leguminosae ، جنبة صحراوية كثيرة التفرع غدية الأوراق لها زهر



أصفر ، وثماره قرنية بها بذور تشبه العدس . وتستهمل ثماره وأزهاره الغضة في التداوي .

رتن

مص (ك) : رتن = رتن = رتنج = ترتنج Resinify, to الفصل الدال على عملية تكوين المركب الراتيني . || راتيني = راتينجي Resinous صفة للمواد التي لها صفات الراتينات . || راتين = راتينج Resin مجموعة من مواد غير متبلورة قابلة للالتهاب . وتكون غالباً من أصل نباتي ، ويذوب عادة في الكحول ، وهو ينتج من بلمرة التريينات . || أحماض راتينية = أحماض راتينجية R. - acids الأحماض العضوية التي تنتج من الراتينات . || (طبع) راتينج R. مادة تخرج من لحاء أكثر الأشجار عند شقها وتكون مختلطة بالصمغ والزيت وهي عازلة للكهربية وتكهرب عند دلها بالصوف بالكهربية السالبة ولذلك سميت الكهربية السالبة باديء الأمر «الكهربية الراتينية» نسبة اليها . || (ك) رتنجة Resinification عملية تأكسد أو بلمرة تتحول فيها المواد الى مركبات راتينية صلبة كما في الزيوت الطيارة أو هي عملية تكثف تتحول بها المواد الى مركبات تشبه الراتينج .

راتينجاني Resinoid هو ما يشبه الراتينج في خواصه الطبيعية ويخالفه في انه عند تسخينه ينصهر ويتجمد بالتبريد ولا ينصهر ثانية اذا أعيد تسخينه . || أمينات راتينية Resinamines مواد قاعدية صلبة تستخلص من قطران الفحم الحجري في درجة حرارة منخفضة ولها خاصية الراتينجات إذ تتحول بالانصهار الى مادة شفاقة صلبة كالزجاج ، ولا تذوب في الماء . || راتنجات الألومنيوم Aluminium resinate المادة المنتجة من تفاعل كبريتات الألومنيوم وصابون القالوفينية وتستخدم في تجهيز الورق وغيره .

جر (فر) : رتن = رتنش (F) hachurer (E) to hachure. to hatch : رتنش الصحيفة : سطرها . || الترتين = الترقش Hachure . Hachure. hatching . || مرتن = مرتش hachuré=hatched. hachured .

شم (زر) : راتينج = عرق الشجر = راتين (F) Résine كلمة راتينج من Rhétin اليونانية .

المتبهة داخل أنابيب محاطة بالماء .
لواحق - B. Auxiliaries, Accessories أجهزة
وآلات لازمة لتشغيل المرجل ولكنها منفصلة عنه .

رجم

شي (ث): رجم = حصب (مقابل) Lapidation
(F) . || - Mound حجارة القبور وتستعمل
هذه الكلمة في تعابير آثار ما قبل التاريخ . ||
رجامان Bigue خشبتان تحملان بكرة البئر

رجا

مص (مؤ): رجاء الاختصار To invite speakers
. to be brief (E) Prier d'être bref (F)

رحب

شي (ث) : رحبة (F) Agora مكان الاجتماعات
العامة . || - Parvis .

رحض

شق (ط) : رحضة (مقابل) Enema (E) حقنة
شرجية . || - بسيطة Simple E . || -
طاردة للديدان Anthelmintic E . || - غذائية
Stimulative E . || - محرضة Nutrient E . || -
مهدة Purgative E . || - مهدئة
(E) Sedative . || - مرخصة Irrigator .

رحق

مص (أح) : رحيق (E) Nectar
إفراز حلو المذاق تفرزه الغدد أو الأقراص الرحيقية
في الزهرة لكي تجتذب الحشرات التي تقوم بالتلقيح .

رحل

شم (زر) : رحل = قتب (F) Bât ج رحال
وأرحل . سرج غليظ يوضع على ظهور الدواب
لحمل الأثقال . || إرتحال Aubin العدو باليد
والخشب بالرجلين . وهو ضرب من السير مميب
يأتيه الفرس الهرم هنيهة ربما يمتدل سيره .

جر (فر) : المرحة = الزاجلة (مقابل) Relais
(F) relay (E) .

مص (ق) : رحلة بحرية (F) Voyage maritime
يقصد بها السفر الذي تقوم به السفينة من وقت
خروجها من ميناء حين عودتها إليه . || (الك)

مرحل ذو معدنين (E) Bimetal relay هو مرحل
يتوقف عمله على اختلاف تمدد معدنين بالحرارة . ||

(أح) : مرحلة Phase . || (جي) - Stage
المكافئ الصخري للحين وهي المرحلة الصخرية من
العمود الجيولوجي التي تتربص في حين من الأحيان
وتتميز بحفريات لفصائل واجناس مميزة من الكائنات

الحية يندر ان تتخطاها الى غيرها من المراحل .
(وهي الوحدة الصخرية من العمود الجيولوجي التي
تقابل الحين) . || (طن) المرحة Kolay

جهاز يستخدم في دائرة كهربية يمر بها تيار ضعيف
يتسنى به مرور تيار قوي في دائرة اخرى او قطعة
Stages of labour . || (ط) مراحل الولادة

وتشمل : (١) المرحلة الاولى للولادة First s. of l.
وتكون من بدء الولادة الى تمام اتساع العنق .

(٢) المرحلة الثانية للولادة Second s. of l.
مرحلة ولادة الحميل . (٣) المرحلة الثالثة للولادة
Third s. of l. مرحلة خروج السُخذ . || (ك)

رجفان Clonus . || (اق) الأراجيف (في
الأسواق) (F) Agiotage إشاعات تنشر بقصد
التأثير في الأسعار .

رجل

شم (زر) : رجل = قانة (F) Pied تسمى
الحافر في الخيل والحف في الإبل والظلف في البقر
والضأن . || - الأسد Alchemilla vulgaris (L)
(F) (Alchemille. Pied-de-lion) مترجمة .
نبات عشي معمر من فصيلة الورديات ينبت في
المروج ويستعمل ورقه في الطب . || - الإوز



Chenopodium (Anserine) لم أجد لها . وهي
ترجمة الاسم العلمي . جنس نباتات من السرمقيات .
|| - الإوز الأرجوانية - A. pour C. atriplex
(prée) . || - الإوز البيضاء = ركب الجمل
(A. blanche) C. album عن فيجيري . ينبت
بريا في بعض أنحاء الشام . || - الإوز الجدارية =
رمرام (A. des murs) C. murale هو الرمرام
في المفردات وفي المعجمات وذكر بوست له اسمين
عاميين وهما المنتنة وفساء الكلاب .

شي (ث) : مرجل (مقابل) Coquemar (F)
جر (فر) : مرجل (مقابل) Chaudière (F)
Boiler (E) .

شق (ط) : رجولة (مقابل) Virility . || رجولية
= ترجل Virilism ظهور الصفات الجنسية للرجل
في المرأة . || مرجل = نامية Polyp=polypus
|| داء المرجلات polyposis .

مد : مرتجل (مقابل) Improvisé (F) . || رجليات
Portulacacées .

مص (أح) : الرجل القنابية (E) Tube-foot .
الرجلية الفكية Maxilliped . || الرجليات
Pedicellaria . || (م) تركيبات المرجل Boiler
Fittings. Mountings اجهزة متممة للرجل
ومثبتة فيه . || المراجل Boilers المفرد (مرجل)

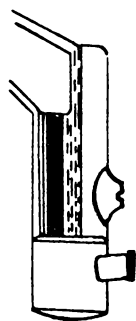

الجهاز الذي تم بواسطته عملية توليد البخار من الماء
او من غيره . || - الأنابيب اللهبية Fire-tubular b.
طرز من المراجل تسير فيه الغازات

مستواه الأفقي الأول . || مرجع التسمية
Éponyme تسمية مدن أو قبائل بأسماء آلهة
أو جدد .

كوش (فل) : تراجع (F) Involution (E)
يستعمل هذا اللفظ بالانجليزية منذ منتصف القرن
التاسع عشر بمعنى مضاد لمعنى Evolution وينوع
خاص بمعنى اضمحلال الكائنات المتنوعة وانحطاطها
ويستعمله لالاند بمعنى ارتداد التنوعات الى ضرب
من التجانس المالي أو تراجعها الى وحدة عليا. (لالاند)
Regression = retrogression (E) régr- ||
ession (F) ارتداد .

شق (ط) : رجع = نكس = انتكاس (E) Relapse .
|| رجع الكلام Echolia ترديد الكلام والالفاظ
|| رجوع للأصل = ارتداد للأصل Reversion
|| رجع = ناكس Recurrent . || تراجع =
انحسار Recession . || حمى راجعة Relapsing
Fever .

مص (أح) : راجع للحياة (E) Anabiotic .
|| رجيع الفحم Coal dust تراب الفحم
المتخلف . || (أح) الرجعة = أنابوز Anabiosis
وتدل على العودة الى الحياة بعد موت ظاهري او

سبات . || (اق) - (سند التخزين) Warrant
(F) agricole سندات تمثل البضاعة المودعة في
المخازن ويمكن التسليف على البضاعة بنخص هذه
السندات . || (ق) رجعية القوانين Rétroactivité
des lois . || (مؤ) مراجع الحسابات Auditor (E)

Vérificateur des comptes (F) . || (أح)
إطار المراجع (مناطق الإسناد) Frame fo Refe-
(E) rence . || (ق) مراجعة التقدير Revision
(F) de l'estimation . || - الحسابات Revision

des comptes . || (أح) تراجع Regression .
|| (ك) استرجاع القصد Detinning process (E)
عملية للحصول على القصد المغطى به السطوح
المعدنية لوقايتها من الصدأ . || (ق) الرجوع =

العدول Révocation ; rétractation (F) . ||
- الحائز Recours du tiers détenteur =
|| - في الهبة Révocation de la donation . ||

- في الوكالة R. du mandat . || - المدين
Recours du débiteur . || (مؤ) - الى أحكام
القضاء To refer to the jurisprudence (E)

S'en référer à la jurisprudence (F) . ||
الى العرف القائم To r. to existing traditions
(E) S'en r. aux traditions existantes (F)

|| - الى النص To r. to the text (E) Se r.
au texte .

رجف

شق (ط) : رجفة = اهتزاز (مقابل) Jerk (E)
|| رجفان Trembling . || يرتجف = يهتز =
ارتجاج = Yerk اهتزاز .

مص (ط) : رجف العضلات المتناظر المتعدد
(E) Paramyoclonus múltiplex انقباضات
رجفية تحدث في عضلات الجسم عدا الوجه . ||
مرتجف Tremulous . || ارتجافي Clonic . ||

وتكون في الحمل البوقي من البويضة والجلطة الهيطة بها . || الحويصلية Vesicular m., Hydati- diform m. || (م) الرحوية Capstan

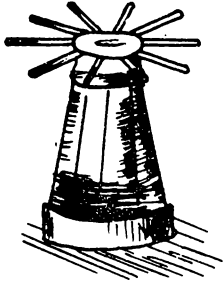

هو آلة لرفع الأثقال أو جرها تشبه الملفاف ولكن اسطوانتها رأسية .

رخخ

مص (ح) : الرخ طائر خرافي بالسح القاصصيون القدامى كثيراً في وصفه . وقيل انه طائر كبير الحجم جداً وأن بيضه كالحبات الكبيرة كما بولغ ايضاً في قوته . || (ج) رخاخ (E) Quagmire . الأرض الرخوة تلين تحت القدم .

رخص

جر (فر) : رخص (مقابل) (E) Souple (F) supplé . || رخصا Souplese . suppleness . شم (زر) : رخصا (F) Passavant جواز بنقل المشروبات الكحولية أو بعض الفلات . مد : رخصا (مقابل) (L) Acanthus mollis . مص (ق) : رخصا الملاحا - Pémis de navi (F) gation الشهادة التي يجب على الربان الحصول عليها من جهة الإدارة قبل السفر إذا تبين أن السفينة صالحة للملاحا . || الترخيص في الإقامة للمزاولة العمل P. d'établissement هو التصريح للأجنبي بالبقاء في إقليم الدولة لمزاولة مهنة أو حرفة أو أي عمل آخر .

رخم

جر (فر) : الرخام = المرمر (مقابل) (F) Marble (E) .

شمي (ث) : رخام أبيض (F) Paros . شم (زر) : رخم = أنوق (F) Petit Vautour (L) Neophron percnopterus طائر من الفصيلة النسرية ورقبة الجوارح .

مد : الرخم (مقابل) (F) Couveuse . مص (ح) : الرخم وواحدته رخم وتعرف ايضاً بالأنوق وهي Neophron (E) percnopterus من الفصيلة النسرية Vulturidae من رتبة الصقريات



Falconiformes من قسم الطيور Aves وهو طائر غزير الريش أبيض اللون مبقع بسواد . له منقار طويل قليل التقوس رمادي اللون الى الحمرة واكثر

وجسمها . || بطانة - Endometrium . || تقويم - Utriculoplasty وهو عملية يستأصل فيها جزء طولي من جدار الرحم على شكل إسفيني بقصد تصغير حجمه . || جنيب - Parame- trium وهو النسيج الضام (الخلاوي) على جانبي الرحم . || حصاة - Womb stone وتنشأ من رسوب أملاح الكلس (الجير) في الأورام اللببية الحرضة (الحارضة) . || ضيق عنق - Os pin hole وهو ضيق شديد في فتحة عنق الرحم . || قرنة - (اللسان : مادة ودم) Uterine cornu Rudimentary horn - القرنة الأثرية لا .

of uterus « وهي بقية القرنة الجنينية » . || قصور - Uterine inertia وهو نقص في قوتها أثناء الولادة . || نقلة - (of uterus) Ponation انتقال الرحم كلها عن موضعها الطبيعي في وسط الحوض . || نقلة - الى أمام P., anterior, of u. || نقلة - الى يمين P. dextro, of u. || نقلة - الى خلف P., retro, of u. || نقلة - الى يسار P., sinistro, of u. || وهن - U. atony of « ويحدث بعد إجهاد الرحم الطبيعية » . || بطاني رحمي Endometrial . || ورم - Endometrioma . || الشجرة الرحية Arbor vitae (uteri) وهي تعاريج في الغشاء المخاطي لقناة عنق الرحم تشبه الشجرة . || الورمية البطانية - Endometriosis وهي حالة تنشأ عن وجود أورام بطانية رحمية في غير موضعها الطبيعي . شم (زر) : رخم (F) Uterus ou Matrice ج أرحام . عضو جدرانه عضلية يتصل بالمهبل . وهو عضو المحلل في الحيوانات العليا . || فتق - ال - Hystérocele قليل في الخيل ، وهو في البقر والضأن أكثر . مرض يشق معه الوضع ، والشفاء منه صعب . || رخم Métrite التهاب الرحم عقب الولادة . || رخمات Hystéricacées الفصيلة الرحية ، فيها فطور مجهرية منها التي تزد مرض حمرة الصنوبر .

شق (ط) : رخم (E) Uterus . = حامل Gravid U. || مضاعفة Bicornuate U. || استئصال ال - والمبيض Hystero - oophorectomy . || التهاب - Metritis . || بطانة - Endometritis . || انسداد - = هبوط - Procidentia . || إنقلاب - الخلفي Retroflexion of Uterus . || بطانة - Endometrium . || تثبيت - Hysteropexy . || خزع - Hysterotomy . || نزف - Metrorrhagia = Metrostaxis . || رخم Uterine . || داء - Metropathia . || مثاني Uterovesical . || مهبل Uterovaginal . || ورم بطاني - Endometrioma .

رحا

جر (فر) : الرخوية (E) Capstan (F) Cabestan شق (ط) : الأرحاء = الطواحز (أسنان) Grinders (E) . || راحي Volar نسبة لراحة اليد . مص (ط) : الرحي البوقية Mole, tubal

ارتحال الأيونات Migration of ions اصطلاح يطلق على انتقال الأيونات الموجبة نحو القطب السالب والسالبة نحو القطب الموجب في التحليل الكهربائي . || (طن) طول ال - M. length الجذر الترييمي مساحة الارتحال . || مساحة - M. area يقال مساحة الارتحال في وسط ما لسدس متوسط مربع المسافة التي يقطعها نيوترون منذ مولده بالانشطار الى ان يتمص . || (ق) تحيل الرصيد Report à nouveau (F) .

رحم

مص (اخ) : الرحم (E) Uterus . || (مر) - مائلة أو مائل الى خلف Retroverted u. || - الثانية القرنة Bicornuate u. وفيها يكون نرحم تجوفان على هيئة القرنين . || - السوية U., normal . || - الصغيرة U., small وهي رحم حجمها أصغر من الرحم الطبيعية . || - الطفلية U., infantile وهي رحم مخروطية العنق ظويلته صغيرة الجسم . || - المتخلفة Rudimentary u. وهي رحم وقف نموها في دور من أدوار تكوينها . || - المراهقة U., pubescent وهي رحم زاد فيها طول جسمها حتى يبلغ طول عنقها . || - الزدوجة Didelphys u. رحم ذات قرنتين كبيرتين . || - وحيدة القرنة U. unicornis وفيه تنمو إحدى قرنتي الرحم ولا تنمو الأخرى . || انحناء - Flexion of u. إنشاء الرحم غير السوي مع عنقها في زاوية تختلف عن الزاوية الطبيعية . || - الى أمام Anteflexion of u. || - الى خلف Retroflexion of u. || انزياحات - Displacements of u. || تثبيت - Hysteropexy عملية جراحية بها يثبت الرحم بجدار البطن الأمامي . || تدلي - Procidentia . || مقوط - Uterine prolapse هو هبوط الرحم دون ارتفاعه الطبيعي في الجسم وله درجات ثلاث وتسمى الثالثة تدلي الرحم : Dilator of cervix || موسم عنق - موسم قناة عنق الرحم في عملية الكشط . || ميل - Version of uterus انحرافها للخلف أو الأمام أو لأحد الجانبين . || - الى خلف Retroversion of u. || احتصار - Incarceration of u. وهو احتباس الرحم الحامل في فراغ الحوض . || الاستئصال المنقوص لا - Hysterectomy, sub-total « وفيه تستأصل الرحم بغير عنقها » . || الاستئصال الكلي - H., total « وفيه تستأصل الرحم وعنقها » استخراج - من البطن U. eventration of وهي خطوة من خطوات عملية الشق القيصري . || التهاب جنيب - (الالتهاب المهلبي الحوضي) Parametritis (pelvic cellulitis) . || انحراف - البين Marked uterine obliquity « وهو استبانة ميل الرحم عن وضعه السوي » . || أوب جزئي لا - Sub-involution of uterus وهو بطء عودة عضلة الرحم الى حجمها الطبيعي بعد الولادة . || برزخ - Ismuth uteri « وهو ما بين عنق الرحم

. f. d'ondes = f. of waves الأمواج || .
 . f. de Bohr = Bohr's f. بوهر || - ثانوي
 . f. secondaire = Secondary f. الحركة
 f. du mouvement vibratoire = f. of الاهتزازية
 f. de résonance = a vibratory motion || - الرنين
 f. angulaire = Resonance f. زاوي
 . Angular f. = صوتي
 f. acoustique = accustic صوتي
 . f. naturelle = Natural f. طبيعي
 || - عال جداً = بالغ العلو
 f. très haute . Very high f. الـ فوق السمي
 f. superso- . nique = Supersonic f. القرار
 f. de base . base frequencies || - القطع
 f. de c. Cut of frequency || - الفعال
 . effective = Effective C. of f. || -
 f. de c. théorique = theoretical c. of f. النظري
 f. antirésonance = Anti - لا رنيني
 f. intermédiaire . resonance-f. متوسط
 f. moyenne . Intermediete f. معتدل
 f. Reprroduction . mediu f. ترديد صوتي
 f. acoustique = acoustic reproduction || إرتداد
 Rebondir = to rebound || إرتداد = ترجيع
 Rebon . Répercussion . repercussion
 dissement = rebounding .
 Restitution (E) إرجاع = تعويض = رد
 شق (ط): رد = تعويض = إرجاع
 . Irreducible - غير قابل للا - كسر غير
 قابل للا - I. Fracture . رداد = مُرد
 Repositor آلة تستعمل لرد قسم الى الأصل .
 Coprolalia . Remittent . حرارة متردة
 R. Temperature .
 مص (ط): رد الحياة (بتدليك القلب) - Resus -
 citation (by cardiac message) || (ق)
 - الاعتبار Rehabilitation . ما دفع بلا
 حق (F) Restitution de l'indû . الوديمة
 Restitution du dépôt || (مؤ) - على المقاطعين
 To reply to the interrupters (E) Répondre
 aux interrupteurs (F) || (م) - الفعل
 Reaction (E) هو القوة التي يقاوم بها جسم الضغط
 الواقع عليه من جسم آخر مرتكز عليه . || (اج)
 ردة Apostasy . || (م) التردد Frequency
 عدد الذبذبات التي يتذبذبها متحرك حركة توافقية
 بسيطة في وحدة الزمن . || (اج) - F. مصطلح
 في علم البيئة النباتية يعبر عن درجة الانتظام في
 توزيع الأنواع المختلفة التي يتكون منها المجتمع النباتي
 F. abundance table . والوفرة
 وهو جدول يتضمن عدد الأفراد من كل نوع ودرجة
 انتظام التوزيع في وقت واحد . || دليل -
 F. index . النسبة المئوية لعينات الكساء الحضري ،
 وهي عادة مربعات ذات مساحات معينة التي
 يوجد بها النوع موضوع الدراسة . || (الك) مغير -
 F. changer . صمام الكهروني يعمل على تغير الموجة
 الحاملة من تردد عال الى تردد منخفض ويطلق عليه
 أيضاً « صمام تمييز التردد » Mixing tube .

رداكتاز الأستالدهيد (E) Acetaldehyde Reductase
 مص (ك): انزيم يساعد على اختزال الأستالدهيد
 الى كحول .

ردأ

مع (تب): الردء = دفاع (E) Half Back . || -
 أوسط = قلب دفاع Centre H. B. || - الوسط
 = متوسط دفاع C. Halfback . || (تر) التردؤ
 = انحلال Degradation . || التربة الدكناء المتردئة
 = تربة الشرنوزم المنحطة Degraded Chernozem .
 جر (فر): ردأ (الحائط: دعمه) consolidation
 (d'une edifice) (F) c. (E) .

ردب

مع (سك): الردب = خط غير نافذ Dead end (E)
 . || بجانب الـ = خط جانبي غير نافذ
 d. end Siding .

مص (اح): ردب Diverticulum انبوية
 مسدود احد طرفيها مثل الزائدة الدودية . || (ظ)
 الـ - النخامي D., Pituitary . || التهاب -
 Diverticulitis والردب في التشريح جيب يخرج من
 عضوانبويي . || الرداب القولوني Diverticulosis
 colon وجود عدة ردوب في القولون .

ردبكية (L) Rudbeckia (F) Rudbeckie

ثم (زر): من اسم نباتين سويديين . جنس زهر
 من المركبات . || - أرجوانية R. pourpre
 (R. purpurea) . || - أنيقة (R. élégante
 speciosa) . || - حاضنة الساق أو معانقة
 R. amplexicaule (R. amplexicaulis) . || -
 درومندية (R. Drummondii) R. de Drummond
 . || - زبّاء (R. hirta) R. velue .

ردجيه

ثم (زر): رديجة كبيرة الورق Rudgea à
 grandes feuilles (F) (R. macrophylla) (L)
 للقرنين من الفصيلة الفوية .

ردد

ثم (رج): تردد (F) Fréquence (E) Frequency
 (أ) في علم البيئة: قياس وقرة « غزارة » نوع
 نباتي في جماعة نباتية مختلطة . ويميزون عموماً ست
 طوائف من التردد ، ويفصلون بعضها عن بعض إما
 بالنظر أو بوسائل أدق منه . وهذه الطوائف هي:
 الوافرة جداً ، والوافرة ، والمترددة ، والطارئة ،
 والموضعية ، والنادرة . (ب) في الإحصاء: عدد
 الملاحظات التي تجري على طائفة ما من جملة
 طوائف .

كوش (فل): إرتداد أو تراجع Regression,
 (F) Régression (E) Retrogression (١) في المنطق:
 الانتقال من النتائج الى المبادئ ، ومن المعولات الى
 الملل ، ومن المركب الى البسيط . (٢) في علم
 الأحياء: في مقابلة « تطور evolution » . (٣) في
 علم النفس: قانون الارتداد هو القانون الذي يدل
 على تفكك الذكريات عندما تعرض الذاكرة .

جر (فر): تردد = تقلب (مقابل) Fluctuer (F)
 Fluctuate (E) . || التردد = frequency = fréquence
 . || - أسامي f. fondamentale = Fundamental f.

من نصفه مغطى يجرد رقيق . وفتحة الانف مستطيلة
 عمارة من الريش . وله جناح طويل مدبب يبلغ
 عرضه نحو نصف متر . والذنب طويل به أربع عشرة
 ريشة . والقدم ضعيفة ، والهاب متوسط الطول
 مقوسة قليلاً وسوداء اللون . ويستوطن هذا الطائر
 مناطق الجاورة للبحر الأبيض فيوجد في افريقية
 ونصر وينتشر شرقاً حتى التركستان والهند الشمالية
 الغربية . || (فن) الرخامة MP . || (ك)
 رخام Marble هو كربونات الكالسيوم المتبلور
 الموجودة في الطبيعة والتي يمكن صقل سطحها بسهولة
 وهو يوجد على أشكال . || (جي) - = المرمر
 M. صخر جيري متحول يتركب من بلورات
 الكلسيت وهو من صخور الزينة .

رخا

شق (ط): رخو = لين (مقابل) Flaccid (E)

|| - = - = مهان = عديم المبالاة Lax

|| استرخاء Relaxation . || - الاحشاء

Exenteration . || - القلب Cardiac asystolia

مع (تب): الاسترخاء (مقابل) Relax (E)

ثم (زر): رخوية الإلقاح أو لتلقيح Malacophi

les (F) يطلق على النباتات التي يحصل الإلقاح فيها

بوساطة الرخويات . || رخويات Mollusques

شعبة حيوانات من أهم صفاتها وجود محار أو صدف

كلسي فيها . وهي تشمل ذوات الصدفتين والمعديات

والرأسيات . = علم الـ Malacologie قسم علم

الحيوان الباحث في الرخويات (Mollusques) .

مص (فن): الرخو (F) Mou (E) Soft أن يظهر

ما في الصورة من الأشياء رخواً كأن يظهر الجسم

العاري كالصوف أو القطن في مادته أو ان يظهر

الرسم كله كأنه مبتل بالماء وهكذا الرسم يخلو

من درجتي النور الساطع والظل الدامس فيظهر كله

متقارب الدرجات . || (اح) مرتخ Flaccid (E)

هي صفة توصف بها الأوراق النباتية أو المجموع

الحضري اذا كانت متهدلة غير نضيرة . || (فن) الرخاوة

PP || (م) رخاوة Softness صفة للمادة ضعيفة

الاحتمال للقوة والضغط . || (مر) - العضل

الحلقية Amytonia congenita (Oppen-

heim's disease) علة يولد بها بعض الأطفال . ||

استرخاء القدم (E) Drop foot شلل في عضلات

الساق الأمامية ينشأ عنه استرخاء . || - اليد

D. wrist شلل في عضلات اليد ينشأ عنه استرخاء .

|| - الجفنين Ptois of lids وينقلب ان يكون

خليفة . || - حثري P. trachomatous استرخاء

الجفون بسبب الرمذ الحبيبي أو الحثر وذلك لتضخمها

بتأثير المرض . || الرخوي المعدي Molluscum

contagiosum ورم جلدي رخو معد . || (اح)

الرخويات Mollusca . = علم - Conchology

وهو الفرع من علم الحيوان الذي يبحث في الرخويات

وأصنافها .

رخوذة (F) Ostéomalacie

ثم (زر): لين العظم يصيب البقر الحلوب خاصة في

الأراضي التي يقل فيها الفسفور . والمصاب بالرخوذة

يسمى الرخوذة .

Sarcina (Sarcinae) (E).

رزن

مص (ك) : رزن Assay (E) تقدير نقاوة مادة او كمية المادة الموجودة في خليط او اختبار المعدنيات او الفلزات لتقدير كمية ونسبة كل معدن او فلز على حدة .

رسب

مص (جي) : راسب (مقابل) Sediment (E) (Deposit) . || - فيضي قديم Diluvium اصطلاح قديم كان يطلق على ما رسبه الأنهار او الأودية في الدهر الرابع . || (جغ) الإرساب Deposition ظاهرة يترب عليها تراكم مفتتات بعامل من عوامل التعرية . || (بك) المرئب Precipitin . || مولدة - Precipitinogen .

|| (جي) ترسب Sedimentation تراكم جسيمات الصخور بعضها فوق بعض في هيئة طبقات . || - جبلي المنشأ Orogenic S. الترسيب الذي يحدث في المراحل المتأخرة من تاريخ تكون التفرعات الإقليمية والتي يصاحبها حركات نشوء الجبال ويتميز هذا الترسيب بالرواسب الفتاتية الخشنة الناشئة من حت

سلاسل الطيات الصاعدة . || - قاري المنشأ Epeirogenic S. هو الترسيب الذي يحدث في التفرعات الإقليمية في اثناء مراحل تكونها الابتدائية والوسطى وهو يتميز بمحالات ثلاث متتالية تدل على تقدم البحر والغمر والانحسار . || (بك) الترسيب

Precipitation . || - الرئسي Rhythmic Sedimentation ترسيب مكرر لتعاقب معين من الطبقات . || - التجزيئي Fractional precipitation ويجري لفصل المواد بعضها عن بعض . || رسوب Sedimentation . || (جي) الصخور الرسوبية Sedimentary Rocks . || رسوبيات فتاتية Detrital Sediments . مواد رسوبية تتكون من

فتات الصخور . || (اج) رواسب Residues . || (جغ) - الغورية Abyssal Deposits نسبة الى الغور . || - القاع Pelagic D. حماً يتكون في قاع المحيط يغلب فيه بقايا الحيوانات المائية والنباتات الدقيقة . || - الهوائية Aeolian D. المواد الأرضية التي

ينقلها الهواء ويرسبها على سطح الأرض، وهي تشمل تربة « اللويس Loess » ورمال الصحراء وكثبانها . || (جي) - الأصيلية Endogenetic D. رواسب تنشأ من المواد المحيطة بها كالصخور النارية ورواسب الملح والفحم . || - باقية - Residual (Seden - tary) D. البركان السلفتارية Solfataric D. رواسب تتجمع نتيجة الأبحرة المتصاعدة من البراكين الآخذة في المنحود . || - برية - Terrig nous D. رواسب تستمد من حطام الصخور البرية وترسب في قيعان مياه البحار الضحلة . || - تحت ساحلية Sublittoral D. رواسب من الرمل والحصى والأصداف حبيباتها أدق حجماً من الرواسب الساحلية وترسب في المياه الضحلة قرب الشواطئ .

|| - الدخيلة Exogenic D. رواسب تنقل موادها من أمكنتها صخور اللوس والرواسب النهرية . || - دلتية Deltaic D.

غير مؤات .
شي (ث) : رداء الإغريق (مقابل) Himation (F)
مص (طن) رداء (E) Clad طبقة تحيط بالوقود لمنع تسرب متخلفات الانشطار الى الخارج . || (اح) المرتدية (ج. المرتديات) Chlamydozoon (Pl. Chlamydozoa) .

ردوسين (E) Reducin

مص (ك) : نوع من اللوكومين (وهي مواد قلوانية توجد طبيعياً في الأنسجة الحيوانية) وهو قلواني مشتق من اليوروكروم .

رذذ

مص (جغ) الرذاذ (E) Drizzle المطر الضعيف ، او الساكن الدائم ، الصغير القطر كأنه الغبار . || (ك) مرذاذ Atomiser آلة لنشر سائل في شكل رذاذ .

شي (ت) : رذاذ = رذاذة (مقابل) Ajutage (F) رذفل

ككوش (فل) : رذيلة (E.F) Vice استعداد راسخ لمخالفة القواعد الأخلاقية في مقابلة «فضيلة» .

رزح

شم (زر) : رزح = إرزاح = شمك = شحط Échalassage ou Paiseilage (F) غرز المساميك بجانب الكروم لدعما .

رزز

شم (زر) : رز = أرز = أرز (L) Oriza (F) Riz الفرنسية من العربية . جنس نباتات عشبية مائية من الفصيلة النجيلية تزرع لحبها المشهور . || - جبلي R. de montagne (O. montana) أرض قليلة المياه . || - ديبقي R. gluant (O. glutinosa) . || - طاف R. flottant (O. fluitans) . || - مزروع أو معروف أو شائع R. cultivé (O. sativa) نوع تنسب اليه أصناف مصر والشام . || مرززة (F) Rizière على وزن مفعلة . حقلة الرز . شي (ث) : رززة (F) Auberon حديدية يدخل فيها

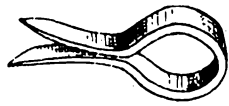

القفل لإغلاق الباب . || Piton مسمار أجوف الرأس .

رزغ

مص (اح) : رزغ = طرين (E) Ooze (١) رواسب طمية رقيقة تحتوي على اجزاء هيكليّة دقيقة للتمضيات وتنظفي مساحات كبيرة من قاع المحيط . (٢) الطين الرخو .

رزم

شم (زر) : رزمة (F) Sarcin من وضع الدكتور أحمد حمدي الحياط ، وأقرها مجمع مصراع رزيمات Sarcins وهي البكتريات المكورة التي تكون مجتمعة رزماً . مص (مر) : رزمة (الرزيمات) (مقابل)

« Mixing valve » . || (ك) - الاصطدام - Collis-

sion frequency
بين جزيئات المادة في الثانية الواحدة . || (صو) تردد Reverberation استمرار دوي الصوت بعد انقطاع مصدره عن الاهتزاز ، ويحدث بفعل انعكاسات عن جدران المكان . || (فن) التردد Echo . || (جغ) ارتداد الموج Backwash حركة تراجع مياه البحر عند الشاطئ بعد انكسار الموجة . || (كم) مردد Alternator هو مولد للتيار المتردد . || (صو) غرفة مرددة = غرفة تردد - Reverbe rant room = Reverberation room هي

غرفة تمسّد بحيث يكون زمن التردد فيها طويلاً نسبياً . || (فن) المترددة Trombone . || (تا) المرود Ristourne ما يرد من اقساط التأمين الى المستأمنين لزيادته على ما قدر لتغطية الخطر في التأمين عامة او لزيادته على التعويض في التأمين التعاوني . || (فن) المرردون Secondary singers . || (ك) استرداد Recovery عملية استخلاص المواد من خاماتها او مركباتها او من مخلفات محتواها مثل عملية استرداد الفضة من بقايا الأشرطة الفوتوغرافية .

|| (ق) - Retrait (F) . || - الشائع R. d'indivision . || - التوكيل R. de la procuration . || - الحقوق المتنازع عليها R. litigieux . || - المسترد Retrayant . || - المسترد منه Retrayé .

ردغ

مع (سر) : الرداغ جمع الردغة (مقابل) Drilling Mud (E) .

ردف

شم (زر) : ردف = كفّل (F) Croupe ج أرداف وأكفال . || رادفة (F) Synergide اصطلاحاً . والرادفتان خليتان حول البيضة الكروية في كيس الجنين من البيضة « اليذيرة » . شق (ط) : مترادف (مقابل) Synonymous (E) مص (ق) : رديف (F) Groupier .

ردم

جر (فر) : الردم (مقابل) Remblai (F) filling شي (ث) : ردم = مردوم (مقابل) Remblai (F) رده

مص (اح) : ردمة (E) Atrium وتطلق على التجويف الذي يحيط بالبلعوم في الحبلبات الأولية . || (حض) - = الصالة = الفسحة (F) Salle (E) Hall مكان فسيح في وسط المسكن يوصل الى سائر الحجرات . || (اح) تجويف ردهي Atrial cavity (E) تجويف يحيط بالمنطقة البلعومية في الحيوانات الحبلية كما في السهم (الأمفيوكسس) . || ثقب - Atriopore . || جدار - Atrial wall . شي (ث) : ردمة سموات (مقابل) Protomothèque (F) .

ردى

شم (رج) : الردى (F) Régression (E) Regression في علم البيئة : هو في تعاقب الجماعات النباتية الرجوع الى مرحلة أدنى، وسبب ذلك ظهور عامل

Preparatif (F) رسم يعده الرسام للصورة المطلوبة
 . || ال - التمهيدي = ال - الإيجازي (E) Cartoon (F)
 Carton (F) كانت هذه الكلمة تطلق على الرسم
 الجمل الذي يعمل على ورق مقوى (كرتون)
 وتطلق الآن على نوع من الرسم التقريبي مختصراً في
 خطوطه وربما كان هزلياً أو سخرياً . || - دراسي
 (F) Etude (E) Study صورة تؤخذ لجسم حي أو
 منظر لدراسته من حيث الوضع والهيئة واللون وما
 الى ذلك من أحكام التصوير وأصوله . || ال -
 القطعي (F) Dessin à tache (E) Mass drawing
 رسم يوضح كل ما فيه بقطع من الألوان ، لا تدرج
 فيها مطلقاً سواء أكان ذلك في الظل أم النور ولا
 يختلط به ترقين أو ترقيش أو خطوط . || - المشيحي
 (E) Dessin Hétéro- Multimedea Drawing (F)
 رسم يجمع فيه الرسام بين وسائل مختلفة
 كالألوان المائية والمراقم والألوان الكثيفة الأقلام
 وغيرها فيكون نوعاً قائماً بذاته بالنظر الى الرسامة
 لا الى الفن . || - المناظر (F) Perspective (E)
 هو علم رسم المناظر على ترتيب ابعادها وهو يجمع
 بين مسطحات ومجسمات منشأة على اشكال هندسية
 كالصندوق أو الحجرة أو الظلال . || (مؤ) - بياني
 (F) Graphique (E) Diagram, chart, graph
 . || - مكان الاجتماع وتوزيع الحجرات
 the premises showing the allocation of
 rooms (E) Plan des locaux et répartition
 (F) des salles (E) . || (هـ) - تخطيطي (كروكي)
 (E) Sketch هو رسم توضيحي أو تمثيلي لا يلتزم
 فيه الدقة . || الراسم Generator, generant,
 descriptent هو الخط أو السطح الذي يكون من
 حركته سطحاً . || - السطح الأسطواني G. هو
 الخط المستقيم الذي يتكون من حركة السطح
 الأسطواني . || (فن) الرسام Draughtsman (or)
 (F) Dessinateur (E) Draftsman من يحترف
 الرسم . || الرسامة Draughtsmanship (or)
 (E) Dreftsmanship صناعة الرسم
 أو تأديته أو تبين نوعه . || (ط) راسوم (ج رسايم)
 الأسنان (E) T. records = Teeth Charts . ||
 (ك) مرسم رشاش Aerograph جهاز لرش السوائل
 بضغط الهواء ويستعمل في طبع المنسوجات . ||
 (فن) أثر الرسم - Déclat (E) Tracing drawn
 (F) que هو الرسم الذي يبقى أثره على سطح
 منقول من ورقة الرسم وذلك بأن توضع ورقة فوق
 السطح ويجعل تحتها ورقة مغطاة بصبغ من الأصباغ
 على ان تمتص مادة الصبغ ذلك السطح ثم يمر على
 رسم ورقة الاقتفاء بسن من المعدن فإذا ما رفعت
 الورقتان ظهر الرسم ثانية على السطح الجديد (المراد
 نقله) فيحبر او يبين بالرصاص بعد ذلك . || ورقة
 - (F) Papier claqué (E) T. paper هي
 الورقة الشفافة التي تستعمل في نقل رسم بطريقة
 الاقتفاء . || (ق) مرسوم بقانون (F) Décret-loi
 || المراسم (E) Les décrets . || الرسوم Taxes . ||
 (ا ق) رد - (الدروباك) (E) Drawback هو
 رد الكلال أو البعض من الرسوم التي حصلتھا ادارة

|| - (اليد) Carpus ما بين الساعد ومشط
 اليد . || رُسني Carpal . || الرسنيات
 القدمية (Tarsalia) Tarsals عظام في رسغ
 القدم .
 شم (زر) : رُسغ (ج أرساغ وأرسغ) (F) Paturon
 جزء قائمة الفرس بين الحوشب والأطرة .



مع (تب) : رساغ = وافي الكعب (E) Anklet .
 شق (ط) : استئصال الرسغ (E) Tarsectomy .
 || ألم ال - Tarsalgia . || اليد = مِعَصَم Carpus
 . || رسغي = نسبة للرسغ (رسغ القدم) Tarsal .
 . || - = مِعَصمي Carpal .

رسل

مص (فن) : الرسل (مقابل) (E) Moderato
 . || (تا) رسل ولي الأمر (E) Mussi Dominici .
 || (ق) رسالة بحرية (F) Expédition maritime
 هي السفينة والبضاعة المشحونة عليها بما يكون
 معرضاً للأخطار البحرية في أثناء السفر . || المرسل
 Expéditeur . || المرسل إليه Destinataire . =
 (طبع) المرسل (E) Transmitter يطلق على كل
 جهاز يستخدم في الارسال كما في التلفزيون .
 || (ق) المرسلات القانونية Les maximes de
 droit (F) .
 مع (تب) : الارسال (مقابل) (E) Service .
 || استمرار - Continues to Serve . || تغيير
 - Changement de Service . || - جيد =
 ضربة صحيحة Good S. || حق ال - = حق القيام
 بضربة البداية The Right to Serve . || خطأ
 - Faute de Service . || الفائق The S. Ace
 . || منطقة - Surface de S. || المرسل =
 الراسل The Server .
 شي (ث) : إرسال = بث (مقابل) (F) Émission .
 جر (فر) : المرسل (مقابل) (F) transmetteur
 transmitter (E) .

رسم

مص (قل) : رسم (E) Description (F) في
 المنطق : تعريف الشيء بخصائصه وأعراضه اللازمة
 وهو قسم الحد . || (فن) ال - (E) Drawing
 (F) Dessin ما خط بوسيط على سطح . || (ا ح)
 - تخطيطي (E) Diagram رسم إجمالي لا تراعى
 فيه التفاصيل وإنما تراعى فيه النسب الموضوعية
 للأجزاء المختلفة . || (ا ق) - السك Droit de
 brassage (F) (مبلغ يمثل نفقات سك النقود) .
 || (حر) - الميئين Indicator diagram (E)
 يطلق على الرسم البياني الذي يدل على العلاقة بين
 الضغط والحجم للبخار أو الغاز الذي يستخدم في
 أسطوانة آلة حرارية ، ويرسم بواسطة جهاز يوصل
 بأسطوانة الآلة يسمى الميئين . || (فن) ال -
 الإعدادي (E) Dessin Preparatory drawing

الرواسب التي تتكون في مناطق دلتات الأنهار
 وتماز بوجود ثلاث مجموعات من الطبقات هي طبقات
 القمة Top-Set وطبقات الواجة Fore-Set
 وطبقات القاعدة Bottom-Set . || - دورية
 Cyclical D. مجموعة من الرواسب الرقيقة يتكرر
 تكونها في أزمنة متعاقبة نتيجة لتكرار المواسم
 والظروف المسببة لها . || ال - الساحلية Littoral D.
 رواسب من الرمل والحصى والأصداف تتجمع
 وتترسب في المناطق الشاطئية . || - السيف
 Beach D. الصخور التي تترسب في منطقة المد
 والجزر . || - شقافية Fragmental D. هي
 الصخور التي تتكون من كسارة صخور او معادن
 سابقة بصرف النظر عن أحجام الكسر . || ال -
 المتأثرة Grade Sediments الرواسب السائبة او
 الملتهمة المكونة من حبيبات ذات درجة حبيبية
 واحدة : || - لامتأثرة Non-graded S. رواسب
 سائبة او ملتهمة تتكون من حبيبات مختلفة في
 الحجم . || - مجروفة Drift Deposits مثل
 الحصى والطين الجيومودي والقرين . || - مصب النهر
 Estuarine D. الصخور الرسوبية التي تترسب عند
 أفواذ الأنهار حيث تكون بيئة الترسب خليطاً
 بين ماء البحر وماء النهر) .
 شم (زر) : رواسب طوفانية Diluvium الفرنسية
 بمعنى الطوفان . وكانت تطلق على كل غرين قديم
 جيولوجي تتجمع في الدهر الرابع بتأثير مياه الأنهار
 والمجامد . ويسمى أيضاً الراسب الفيضي القديم .
 || إرساب = تصفية Défecation تصفية العصاره
 السكرية بالكلس في صناعة السكر . || مرسية =
 راووق Débourbeur آلة تستعمل في ترويق الحجر
 البيضاء وغيرها .
 مع (تر) : رواسب مِدروية = لترسبات المروحية
 Detrital Fan (E) .
 شق (ط) : رسوب = ركودة = ركود
 Hypostasis (E) || - = ترسب
 Precipitation . || رسوبات = ترسبات = رواسب
 رملية (كلسية) Tophus = pl.: Tophi . ||
 يترسب = راسب Deposit .

رسغ

مص (ا ح) : مرسغ Mordent ويطلق على
 المادة التي تستعمل لإرساخ الصبغات في الأنسجة .
 || (جي) : الرساغ Cratons المناطق الثابتة من
 القشرة الأرضية في الكتل القارية الأساسية والمناطق
 التي هي أكثر استقراراً في أحواض المحيطات .

رسم

مص (بط) : الرسم (مقابل) (E) Tarsus . || (ا ح)
 - القدم T. وهي القطع التي تتركب منها الرجل
 الصدرية في الحشرات مرتبة حسب قربها من الجذع ،



النشا يكثر في خلايا بعض المركبات كالرأسن والهندبا .

شي (ث) : الرأسن واللجام = زناق (شريط القبة تحت الحنك) (F) Bride . || رأسية - Licol = Licol.

رسم

مص (ق) : الرسو العارض (مقابل) (F) Relâche . || - المزاد = إرساء المزاد Adjudication prononcée . هو إيقاع بيع المزادة على من عرض أعلى ثمن . || (جنج) مرسى طبيعي Roadstead (E) مكان في ساحل البحر يتمتع بحماية طبيعية من الموج . || (ق) المرساة =

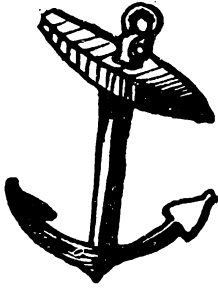

الأنجير (F) Ancre .

رشح

مص (مر) : الرشح (مقابل) (E) Infiltration (F) . || - التهابي Infiltration, inflammatoire (E) . || (ك) رشح = ترشح Filter, to فصل الأجسام الصلبة العالقة في سائل باستخدام مادة مسامية تسمح للسائل بالمرور خلاله تحتجز الأجزاء العالقة ، والجسم الصلب ترشح . || راشح Filterate السائل الرائق الناتج من عملية الترشيح . || مرشح Filter جهاز لحجز المواد الصلبة التي في السائل المراد ترشيحه . || (لك) ترشح Inherent filtration ترشيح الأشعة السينية المنبعثة من الأنبوبة بنفاذها في جسم الأنبوبة ودرعها الواقية . || (ك) ترشيح = ترشح Filtration

هي عملية الترشيح . || (مؤ) - To nominate... (F) Présenter la candidature de.. (E) . || (اج) - = تعيين (F) Nomination (E) . || (ك) مكبس الـ Filter-press جهاز يستخدم للترشيح في المصانع عادة يدفع السائل المراد ترشيحه خلالها بواسطة مضخة . || ورقة - F-paper ورقة مسامية غير مصقولة تستخدم للترشيح . || (مؤ) اعلان قبول - شكلاً أو رفض - شكلاً

To declare a candidature, receivable, irreceivable (in order, out of o. (E) Déclarer une candidature recevable, To support - تأييد . || irrécusable (F) a nomination, a c. (E) Appuyer une c. (F) To . || التمسك بـ - نفسه = سحب - نفسه To maintain, to withdraw One's c. (E) Maintenir, retirer sa c. (F) . || قبول الـ To agree to be a candidate, to accept nomination (E) Accepter d'être candidat To present a قائمة المرشحين بالمرشحون panel of nominees (E) présenter une liste

رسم جانبيّة = رسم جانبيّ Profiler . || رسم بالألوان Coloriste . || ترسيم مبدئي Délinéation .

جر (فر) : رسم (E) Dessin (F) drawing . || بمقياس = - d. à l'échelle = scale d. || - بياني Monogram = Monogram . || - وشميّ dessin schématique = diagrammatic sketch . || الراسم Génératrice = Generator, generant . || G. réctilignes. || الرواسم المستقيمة . || G. réctilignes. || Generating line or rectilinear g. || مرسّم صوت تلقائي Phonautographe = phonograph . || المراسم diagraph = diagraph . || - آلة للنقش أو الكتابة Micrographe = Micrograph . || مرتمس Working plan (E) épure (F) . || رسم الدخول Droit d' Octroi (F) دخولية بدمشق . رسم توجيه البلديات عن بعض أشياء تدخل البلدة . || - الزهرة = مسقط زهريّ Diagramme de la fleur الكلمة الفرنسية من كلمة يونانية معناها الرسم . وهي هنا تعني مسقط Projection . مختلف أجزاء الزهرة ، على مستوى عمودي على محورها .

المبارك عن المواد الأولية المستعملة لصنع بعض السلع عند إعادة تصديرها . || - الجمركية Droits de douane (F) Custom duties (E) ضرائب تفرض على البضائع عند اجتيازها حدود الدولة . || - القيمة Droits ad valorem (F) Ad valorem duties (E) هي نسبة مئوية من قيمة السلعة . || - النوعية Droits spécifiques (F) Specific duties (E) هي رسوم لا تجبى على أساس القيمة بل يفرض مبلغ على كل وحدة من المنتجات إما على أساس الوزن أو الحجم أو السطح أو العدد . || (ق) - الإرشاد Frais de pilotage (F) هي المبالغ التي يلتزم بها مهندس السفينة في مقابل خدمات المرشد عند دخول السفينة وخروجها من منطقة الإرشاد . || - المحولة Droits de tonnage (F) هي مبالغ يدفعها المهندسين إلى الإدارة لرسومه في الميناء ويقدر هذا الرسم على أساس حمولة السفينة . || - الميناء D. de port هي مبالغ يدفعها المهندسين إلى الإدارة لدخول السفينة في الميناء على أساس تعريفه معينة بقدر حمولة السفينة .

كوشن (فل) : رسم (E) Description (F) هو قول يعرف الشيء تعريفاً غير ذاتي ، ولكنه خاص أو قول يميز الشيء عما سواه لا بالذات . (ابن سينا : حدود ، ٧٨) . || - تام Complete d. (E) D. complète (F) ما يتركب من الجنس القريب والخاصة كتعريف الإنسان بالحيوان الضاحك . (جرجاني) . || - خيالي Schème (F) Scheme (E) ورد هذا اللفظ عند جالينوس باسم « أبو جرافي » . ولعل هذا الاسم هو الأصل في اللفظ العربي « للرسم » . ولم يكن لهذا المصطلح عمل في منطق أرسطو ، ولكن الرواقيين أكثروا من استعماله واستخدمه كانظ باعتبار أنه طريقة كلية لتصور المقولة على نحو حسي تقوم بها الخيلة المبدعة . فمثلاً الرسم التخطيطي للجواهر « بقاء كمية المادة » . || - ناقص Incomplete description (E) D. incomplète (F) ما يكون الخاص وحدها أو بها وبالجنس البعيد كتعريف الإنسان بالضحك أو بالجسم الضاحك أو بعرضيات تختص بجلتها بحقيقة واحدة كقولنا في تعريف الإنسان أنه ماشٍ على قدميه عريض الأظفار بادي البشرة مستقيم القامة ضاحك بالطبع (جرجاني) .

شي (ث) : رسم = رسامة (مقابل) (E) Dessin . || رسم = تخطيط Tracé . || رسم = تصوير = تزيين الكتاب بالصور Illustration . ||

تخطيطي Dessin au trait ينقل الخطوط التي تحدد الشيء . || - تخطيطي Linéaire (D) . || - تظليلي D. ombré ينقل الخطوط والظلال معاً . || - جداري = فرسك « معربة » Fresque . || - خطي أو هندسي Dessin linéaire ou géométral وهو ينقل الأشياء كما هي . || - المنظور Perspective . || مؤشور الـ - Chambre claire . || - نقليّ Dessin d'imitation ينقل الأشياء كما تبدو . ||

شم (زر) : رأسن = لجام (F) Bride تدل الكلمة الفرنسية عليهما جميعاً ، أي على ما يسمى « الرشمة » واللجام في الشام . وهو أداة قيادة الخيل . ويفيد تسمية هذا المجموع مقوداً . وهو مؤلف من الرأسية Têteière والحكمتين Montants والزناقة Sous gorge والحليّنة Frontal ، والأنفة Muserolle ، والمنحلّ والمسحكين Gourmète ، والشكيمة Mors ، والعنان Rêne . || رأسن (F) Hélénie (L) (Helenium) المفردات والقاموس . والاسم العلمي هو الاسم الذي كان اليونانيون يطلقونه على الرأسن أي Aunée . واستعاروه لتسمية هذا الجنس به لأن أنواعه تشبه الرأسن . جنس زهر من الفصيلة المركبة . || - أسود أرجواني H. noir-pourpre (H. atropurpureum) . || - بولندر H. Bolander (H. Bolanderi) . || - خريفيّ H. d'automne (H. autumnal) . || - دقيق الورق H. à feuilles menues (H. tenuifolium) . || رأسن = قسطن شاميّ Aunée. Aulnée. Aromate Germanique (Inula Helenium) المفردات . والرأسن من الفارسية . نبات طبي معمر



من المركبات الأنثوية الزهر . || رأسناز = إنولاز Inulase (F) الأولى من الرأسن والثانية معربة . خيرة تجعل الرأسين في نسج النبات قابلة للهضم . || رأسين = إنولين Inuline غلوكوزيد قريب من

تلسكوب Telescope=telescope . ال - = دار
 الرصد Observatoire= observatory (astr.)
 البحري O. naval=Naval o. راصد
 Observateur = observer .
 شم (زر): مرصد الجويات الزراعي Observatoire
 (F) météorologique agricole المكان الذي تُرصد
 فيه الظواهر الجوية من الوجهة الزراعية .
 مص (اج): رصيد Fund (E) . (جغ)
 منطاد الرصد Ballon sonde or sounding B.
 منطاد يستخدمه علماء الأرصاد لدراسة طبقات الجو
 العليا ، وهو مجهز بألات لقياس الضغط والحرارة
 والرطوبة على ارتفاعات مختلفة . || مرصد طائر
 = متيوروجراف Meteorograph جهاز يسجل
 آلياً عدة عناصر جوية كالحرارة والضغط والرطوبة ،
 يحمله منطاد مملوء بالأيديروجين . || (اق) رصيد
 الذهب = الاحتياطي الذهبي Encaisse-or (F) Gold
 (E) reserve الذهب المستخدم ضامناً لإصدار النقود
 المصرفية . || (ق) - الأخطار الجارية Réserve
 (F) pour risques en cours . الأقساط
 R. technique . || - التأمين R. des primes
 . || - التعويضات تحت التسوية R. pour
 sinistres restant à régler (non encore r.es)
 . || - حسابي R. mathématique . ||
 R. pour rentes الفردي R. individuel
 . || - المجموعي الحسابي R. globale
 mathématique . || (جغ) علم الأرصاد الجوية
 Meteorology (E) العلم الذي يبحث أحوال الجو
 وبخاصة العمليات الطبيعية التي تحدث في الجو
 كالضغط الجوي والحرارة والرياح والتساقط
 والرطوبة الخ .

رصص

شق (ط): تراصّ (مقابل) Agglutination (E)
 . الرصاصات Agglutinins . || رصاص (معدن)
 Plumbago = Lead . || Plumbum = Lead
 جر (فر): رصاص ذو مسامّ = رصاص سمّ
 Plomb poreux (F) porous lead (E).
 شي (ث): رصّ = تكوّم = إرتصاص
 Tassement (F) . رصاص Plomb . ||
 Plombifère . رصاصي اللون Plombé .
 مص (ق): الرص Arrimage هو وضع البضاعة
 في الأماكن المعدة لها في السفينة بطريقة تكفل
 سلامتها وسلامة غيرها من البضائع المشحونة . ||
 خبير - Arrimeur-juré (F) . (تا) -
 الصفوف (جعلها مرصوفة) تعبئة الصفوف
 Mass Formation (E) . || (ك) رصاص Lead
 عنصر فلز لين وزنه الذري ٢٠٧,٢١ وعدده الذري
 ٨٢ وكثافته ١١,٣٤ وينصهر عند ٣٢٧°م . ||
 (صح) تأكل ال - Plumbo-erosion = p.
 corrosion . || ذوبانية P. solvency
 . || (ط) رصاص « دم - دم » Dum-dum
 bulley «الرصاص التي تتفجر في الجسم الذي تدخله»
 . || (جي) رصيص Conglomerate صخر
 رسوبي يتكون من حطام صخور قديمة في هيئة

مع (سر): مرشد لاسلكي (مقابل) Radio
 Beacon (E) .
 شم (زر): رُشديّة = كرمبولة Averrhoa
 (F) (Carambolier) (L) carambola شجرة ابن
 رشد . سماها الدكتور أحد عيسى القلنباق . ولم
 أجد هذه اللفظة . وكرمبولة من لغة في مالابار .
 ويسمونها في مصر برتقال بامية ، ولم أتبين وجه
 التسمية . وسميتها الرشدية من اسم الجنس العلمي
 وهو اسم ابن رشد . شجر مثمر من فصيلة الفرونيقيات
 ثمره حامض يصلح للشراب والمربي .

رشش

شم (زر): رشّ = إسقاء = إرواء Arrosage (F)
 تطلق الكلمة الفرنسية خاصة على إسقاء البقول
 والأزهار بأحدى طرائق الإسقاء ومنها الرش . أما
 كلمة Irrigation فيطلقونها على إسقاء المزروعات
 الواسعة كالحبوب والمروج والنباتات الصناعية . ||
 - نضح Bassinage هو الإسقاء بالرداذ كالإسقاء
 بالمرشة . || مرشة = رشاشة = مُسقية



Arrosoir وعاء للإسقاء في الحدائق .

مع (تر): رشاشة (مقابل) Sprinkler (E) .

رشف

مع (لجم): راشفة الرج = مساعد التابض Shock
 Absorber (E).

شق (ط): إرتشاف (مقابل) Resolution .

رشق

شي (ث): رشق = رمى السهم (مقابل)
 Décocher (F) . || رشيق Élancé .

شم (زر): رشيقة أبرونية Abronia (F) (A.) (L)
 الاسم العلمي من اليونانية بمعنى الرشيقة لرشاقة
 أزهارها . جنس زهر من فصيلة الشبّيات . ||
 خميّة à fleurs en ombelle (A. umbellata)

رصد

جر (فر): رصّد = لاحظّ (مقابل) Observer (F)
 to observe (E) . || مركز الرصد poste
 d'observation = o. post =

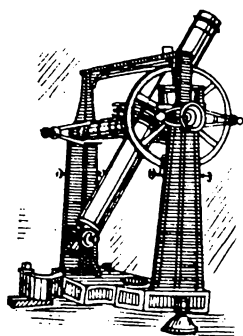

Infiltration, ارتشاح . dec. F . || (مر)
 passive (E) . || نشواني Amyloid i. (E)
 رسوب مادة شبه نشوية في الأنسجة المريضة .
 شم (زر): رشّح Suint (F) العرق الذي يُطرقي
 صوف الضأن . || (رج): سعة ال - ويقال وسع
 (الرشح) سرعة نفوذ الماء الصافي والراكد في
 التربة من فوق الى تحت Infiltration capacity (E)
 (F) Capacité d' (Zr): راشح Filtrat (F) ما
 ما يصبح بالترشيح نقياً . || ترشيح = ترشّح =
 تصفية Filtrage الترشيح والترشّح عن مجع مصر
 جعلها أمام كلمة Filtration . تنقية السوائل من
 المواد الأجنبية يجعلها أي السوائل تخترق مصفاة .
 || مرشّح = مصفاة Filtre أداة تصفّي بها

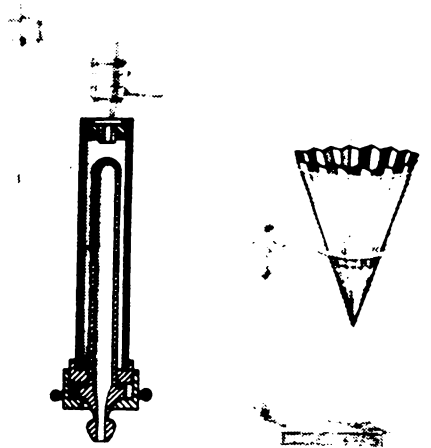

السوائل . ومادة التصفية الخزف أو القماش أو الرمل
 أو الفحم أو غيرها .

جر (فر): رشّح الماء (مقابل) fuite (d'eau) (F)
 leakage (E) . || ال - transpiration = t. perspira-

tion . || - الغازات t. des gaz = t. of gases

|| ترشيح Filtration = filtration . || مرشّح

filtre = Filter . || - التواترات العليا f. passe-haut.

High-pass f. . || - المنخفضة f. p.-bas = F.

low-p. . || - حادق شريطي f. à élimination

de bonde = Band-élimination f . f. de bande (ou

ou passe b.) = Band-pass f. . || - صوتي f. acoustique = acoustic f.

écran orthochromatique = light f. ortho-

chromatic screen f. des couleurs . || - لوني

Colour f. . || - موجي مركّب f. d'ondes

composé = Compsite wave f.

شق (ط): رشاشة = تنوح مصلي Transudation (E)

Filterate - || مرشّحة Filter . || ترشيح

Filtration . || ترشّح = رشح = حلككة =

تخلل Percolation . || إرتشاح = تخضيب =

تشريب = إندخال Infiltration .

مد: الترشيح (مقابل) Candidature (F) .

رشد

مص (ق): الرشد (مقابل) Majorité (F) .

|| (اج) راشد Adulte . || ترشيد Ratio-

nalization (Economics and Sociology) .

شق (ط): مرشد = دليل (مقابل) Director (E) .

المُعَصَّب = ribbed s. H. nervuré .

رضي

كوش (فل): الرضا (مذهب ال...)(E) Quietism
(F) Quiétisme (١) معنى عام: القول بأن الكمال
الروحي هو التأمل الصامت. (٢) معنى خاص:
مذهب يقرر أن الاتحاد بالله يسبب حالة من الرضا
الشامل.

رطب

مص (ن): رُطْب Soft ripe dates (E) ثمرة
النخل إذا أدرك ونضج قبل ان يتتم. || (ط)



الاهتضام الرطب Wet digestion وهو حل المواد
العضوية في سائل لاستخلاص السموم منها. || (ك)
مستربط Hygroscopic صفة للمادة التي لها شراية
لامتصاص الماء ككلوريد الكالسيوم وخامس كلوريد
الفسفور وحامض الكبريتيك المركز. || (مر)
الرطوبة Moisture. || (جغ)
حالة الجو فيها يتصل ببخار الماء الذي يحتويه. ||
المطلقة Absolute h. مقدار ما يشتمل عليه
حجم معين من الهواء من بخار الماء، ويعبر عنها
عادة بالجرامات في المتر المكعب. || - نسبة
Relative h. نسبة الرطوبة الفعلية الى ما يشبع
الهواء منها في درجة حرارة معينة. || (ط) -
المائية Aqueous humour وهي ماء العين الذي
يشغل الفراغ بين القرنية ومقدم البلورية. || -
الزجاجية (الزجاجية) H., vitreous. || (جغ)
كشاف = هيجروسكوب Hygroscope جهاز
يبين تغيرات الرطوبة والجفاف في الجو. || نباتات
Hygrophytes.

شق (ط): رطب (مقابل) Moist (E). || Humid -
|| ورم Hygroma ورم كيسي زلاي. ||
رطوبة Humidity. || - نسبة Relative H.
|| مِرْطَاب Hygrometer مقياس الرطوبة. ||
مِرْطَبَة Hygroscope مقياس التقلب في رطوبة الجو.
مع (تر): الرطوبة (مقابل) Moisture (E). ||
نسبة - M. Percentage. || الإجهاد الرطوبي
= ضغط ماء التربة M. Stress. || الشد -
M. Tension. || المكافئ - M. Equivalent
(شم زر): رطوبة Humidité حال جسم يحتوي
على مقدار ما من الماء. || (رج): - أرضية
Telluric moisture (F) Humidité tellurique
الماء الذي يكون في أحد المواقع، ويكون مصدر
هذا الماء غير الأمطار التي تهطل مباشرة على ذلك
الموقع، مثاله ماء الترشحات والينابيع. || إلف
- Hygrophilous (E) Hygrophile (F) أليف
الرطوبة الذي مسكنه الأماكن الرطبة. || العصبي
الدالة على - Fuel - moisture indicator sticks (E)
Batons indicateurs d'humidité عصبي تهيأ



رضض

شم (زر): رض (F) Traumatisme وقال بعضهم جرح،
وآخر عاقبة الجرح، والرض في الجامعة السورية.
والفرنسية من كلمة يونانية معناها الجرح. جملة
الاضطرابات التي تحدثها طواريء عنيفة خارجية.
جر (فر): رض (مقابل) friable (F) friable
(E) crumby. || الرضية friabilité = friability,
friableness.

شق (ط): رض = جرح (E) Trauma. || رضتي
= جرحي Traumatic.
مص (ط): الرض، الكدم (مقابل) Contusion,
Bruise (E).

رضع

مص (حض): رضاعة (F) Biberon زجاجة خاصة



بارضاع الطفل. || (ط) رضيع (E) Suckling
|| - التميم Mature baby والتيم ماتمت
شهور حمل. || الإرضاع = الرضاعة Breast
feeding إرضاع الرضيع من الثدي.
شم (زر): رضاعة (F) Biberon أداة لإرضاع
أولاد الحيوانات صغياً عند تعذر الرضاع طبيعياً.
شي (ث): رضاعة = بلبل الإبريق (مصبه الصغير)
= إبريق (مقابل) Biberon (F).
شق (ط): رضيع (E) Nurseling. || إرضاع =
رضاعة Lactalbumin. || مرضعة Wet - Nurse

رضف

شي (ث): رضفة = داغصة (F) Rotule العظم
الدور المتحرك في رأس الركبة.
مد: الرضفة (مقابل) Patella (E).
شق (ط): الرضفة (مقابل) Knee Cap (E).
مص (ط): الرضفة (E) Trochanter عظام في الركبة
كالأصابع المضمومة قد اخذ بعضها بعضاً.

رضم

شي (ث): رضم = سد (مقابل) Aveugler (F). ||
رضم Blocage التحشية بالحجارة بين وجهي الحائط.
|| - منتظم Isodomum البناء بسافات منحوتة
متساوية. || مرّضوم Appareil المنضود من حجارة
ونحوها يضم بعضه الى بعض في بناء أو غيره. || -
سكّلوبي Appareil Cyclopéen حجارة مرصوفة
بلا ملاط ولا رباط.
جر (فر): الرضم (E) Hourdis (F) slab. || -

جراول مدملقة متراسة رصاً محكماً في محيط من
مادة رسوبية لاحة قد تكون مجهرية الجسيمات أو
مرفئتها. || - أرقوزي Arkose C. رصيص
رديء الفرز مكوناته الأساسية متجانسة الطبيعة
الحجرية وتتكون غالباً من قطع الجرانيت أو الصخور
الجوفية الحمضية والوسط اللامح فيه من الكوارتز
والفلسبار. || - بركاني Agglomerate صخر
رسوبي يتكون من جراول مدملقة ذات أصل
بركاني متراسة رصاً محكماً في محيط من مادة رسوبية
لاحة. || - جروقي Graywacke conglomerate
رصيص رديء الفرز مكوناته الأساسية مختلفة الطبيعة
الحجرية تتكون من قطع الجرانيت والصوان والصخور
المتحولة وبعض الحجر الجيري والوسط اللامح فيه
من مادة كلوريتية غرينية أو طينية. || - شبه
متجانس Oligomiktic c. يسمى الرصيص شبه
متجانس إذا كانت مكوناته الأساسية مستمدة من
صخر واحد أو من عدد قليل الصخور المختلفة. ||
- مختلط Polymiktic c. يسمى الرصيص مختلطاً
إذا كانت مكوناته الأساسية مستمدة من صخور
مختلفة. || - نهري Fonglomerate نوع من
الرصيص المختلط الرديء الفرز ترسبه السيول
والنهرات في التلاع التي تتراكم عند أفواها على
سفوح الجبال الوعرة. || (مر) ترصص Lead
incrustation.

رصح

شي (ث): رصح = رز = رص (مقابل)
Sertir (F). || رصيعة الرأسين Bajoire رصيعة
نقش عليها رأسان متجاهاً. || - اللجام Bossette
de mors حلقة صغيرة معدنية في طرفي اللجام. ||
ترصيص = ترصيص Sertissage. || - هيكل
الرصيعة Monture. || مرصع Azziministe الذي
يطعم الأسلحة ونحوها بالذهب وغيره.
شم (زر): رصح = عيي (F) Couvain الرصح
فراخ النحل، والعيم البئض الصفار في عيون
الشهد.

رصف

مد: رصف (مقابل) Agencement (F). ||
الرصف Blocage. || تراصف Symétrie.
جر (فر): الرصيف (مقابل) trottoir (F) foot
way (E).
شي (ث): رصيف (مقابل) Quai (F).
مع (سك): رصيف المحطة (E) Platform = Station.
مص (حض): رصيف = (كورنيش) Corniche (F)
الطريق المرصوف الذي يحف بالبحر أو النهر.

رصن

مع (سك): الرصن قطار حصى أو أتربة
Ballast (E). || قطار - قطار مواد تحكيم.
B. Train.
شم (زر): رصينات (F) Semnopithèques فصيلة
القرود الرصينة. وهن أقل طيشاً وضجيجاً من
القرود السائرة، ولذا تُعتن بالرصينات. وسماها
صاحب معجم الحيوان القرود المقدسة لأن بعض
الهنود يقدسون أحد أنواعها.

مستديرة الحافة . وقد يصل طول الرعدة نحو نصف متر ، وهو منتشر في كثير من الأنهار الأفريقية وخصوصاً في نهر النيل .

رعش

شم (زر) : رُعاش (F) Tremblade ou Tremblante . مرض عصبي : أو مكروبي يصيب الضأن . شق (ط) : رعشة = رجفة (E) Quake . || إرتعاش Tremor .

رفع

شم (زر) : رُعاف (F) Épistaxis ou Saignement du nez (F) خروج الدم من الأنف . من أسبابه الأعمال الشاقة والعدو السريع والرعن أي ضربة الشمس الخ . مص (مر) : رُعاف Epistaxis نزف أنفي .

رعل

شق (ط) : رُعَال (E) Periodontosis تقريح سنخي سني = داء ما حول السن .

رعم

شم (زر) : رُعَام (F) Farcin ou Morve مرض معد يصيب ذوات الحافر . وهو ينتقل الى الانسان فيكون قتالاً له . ويسمى الخنثان في الشام . مد : الرُعامي (مقابل) (E) Hepatomegaly .

شق (ط) : رُعَام (مقابل) (E) Glanders . || رعامين Mallein . مص (مر) : الرُعَام (بالعين المهملة) مقابل Glanders (E) .

رعن

شم (زر) : رَعْن = ضربة الشمس (F) Insolation . حادث يحصل من تأثير الشمس في جمجمة الحيوان . وهو ضرب من الاحتقان الدماغى ، ويسمى Coup de soleil . || (رج) : Coup de soleil (F) ضرر موضعي يصيب القشرة والقلب « الطبقة المولدة » ، وكثيراً ما يحدث جروحاً ، وسببه تعرُّض الساق لشمس حادة وحرارة عالية . || شتوي (ضربة شمس شتوية) S. winter (E) C. de s. hivernal (F) ضرر يصيب القشرة والقلب « الطبقة المولدة » ، ويحدث جروحاً أو قروحاً ، وينحصر في ناحية الشجر المعرضة لشمس الظهر والعصر . وسبب هذه الأضرار تعاقب الصقيع وسخونة القشرة ، وهي سخونة تحدثها شمس الشتاء في غير أوانها .

مص (جع) : الرعن (ج . رعان ، رُعون) (F) Arête أنف الجبل المتقدم . || (ط) = ضربة الشمس (F) Sunstroke حالة مرضية حادة تنشأ من تأثير أشعة الشمس الحارة يصحبها هبوط شديد قد يكون قاتلاً . || (مر) - Insolation .

رعي

شم (زر) : رَعَى = أرعى = سام = سوّم = مَرَج = أمَرَج (F) Paître بالمعنيين اللازم والمتعدي . وهو رَعْيُ الدابة للعشب وإرسالها في المرعى لترعاه . || حق الرعي Droit de Vaine pâture (F) Verveine (L) (Verbena) || رعي الحمام الفردات : ناظلي في دمشق . جنس زهر معروف

Hygrometer . || النسبية Humidité relative H. spécifique . || النوعية Relative humidity Rafrachissant . || مُرَطَّب (rafrachisseur) = coolant .

رطم

مص (ق) : الارتطام المادي (F) Heurt matériel هو الاحتكاك الذي يقع بين جسمين وينتج عنه التصادم .

رع

شي (ث) : رَع (F) Râ رب الشمس لدى المصريين القدماء .



رعث

شم (زر) : رَعَثَة = لُحَيْمَة (F) Caroncule زائدة لحمية تكون على رأس بعض الطيور أو على



عنقها او على مناقرها كما في ديك الروم أي ديك الحبشة وفي الحمام وغيرها .

رعد

شم (زر) : رَعَادَة (L) Torpille (F) (Torpedo) جنس سمك من فصيلة الرعادات Torpédidés ورتبة الأشلاق . وتطلق أيضاً كلمة الرعدة على أسماك أخرى .

مع (سك) : مرعد = فرقة تنبيه (E) Detonator . || الإشارة الإرعادية Detonating Signal إشارة فرقة التنبيه .

مص (ح) : الرَعَاد أو الرُعاش والواحدة رَعَادَة ورعاشة هو (L) Malopterurus electricus من الفصيلة السلوروية Siluridae من رتبة التليوستيات Teleostei من الأسماك : Pisces وهو نوع من السمك إذا مسه الانسان ارتعدت يدها ما دام السمك حياً ، لون ظهره رمادي أو بني أو به يسير زرقة وبطنه أبيض . ويوجد على جسمه عادة نقط أو بقع سود . وظهره مفلطح كما به أخدود طولي وله زعنفة ظهرية لحمية كبيرة الحجم ليست بها أشواك ولا أشعة زعنفية . وبالزعنفة الشرجية ثمان أشعة بسيطة وأربع متفرعة والزعنفة الذيلية

على شكل خاص ويكون وزنها وهي جافة معلوماً ؛ وهي تُعرَض للهواء ، وتوزن بين برهة وبرهة بغية الاستدلال على الرطوبة التي تكون فيها . وهذا الاستدلال يسمح بمعرفة تغيرات الرطوبة في المواد الخفيفة القابلة للاحتراق التي تكون في الحرجة ، مما يؤدي الى قياس احتمال حصول الحريق فيها . || مُسَجِّلْ - Hygrograph (E) Hygrographe (F) آلة تسجل تلقائياً وفي استمرار تغيرات الرطوبة النسبية في الجو . || مُسَجِّلْ - والحرارة Hygrothermograph (E) Hygrothermographie (F) آلة تسجل تلقائياً وفي استمرار درجة الحرارة والرطوبة النسبية معاً على بياني واحد . || المطلقة Humidity, absolute (E) Humidité absolue (F) كمية بخار الماء التي تكون في وحدة الحجم . || مُعَدَّلْ - Moisture content (E) Taux d' h. (F) ووزن الماء الذي يكون في الخشب أو في أي مادة أخرى ؛ ويُعبّر عموماً عن وزن الماء هذا بنسبة مئوية من وزن الخشب أو المادة بعد تجفيفها في فرن خاص بها . || مقياس - Hygrometer (E) Hygromètre (F) لقياس الرطوبة النسبية في الجو . || مُكَافِئْ - = مُعَادِلْ - Moisture equivalent (E) Equivalent d'humidité (F) وزن الماء الذي يبقى في تراب كان من قبل مشبهاً بالماء ثم وُضِع في جهاز خاص وعرض فيه لقوة نابذة تساوي ألف مرة من قوة الجاذبية الأرضية . ويعبّر عن وزن الماء الباقي بنسبة مئوية من وزن التراب الجاف أي بعد أن يجف ذلك التراب في فرن خاص به . || نبات - = نبات البيئة الرطبة (F) Hygrophyte (E) Hygrophyte نبات ينمو في الأماكن الرطبة . || - - المعتدلة Mesophyte (E) Mésophyte (F) نبات لا يكون مسكنه الشتوي كثير الرطوبة ولا كثير الجيوسه . || - نسبية Humidity, relative (E) Humidité relative (F) النسبة - ويعبّر عنها عموماً في المائة - بين كمية بخار الماء الموجودة في الهواء ، والكمية الضرورية لإشباع ذلك الهواء ، في درجة حرارة واحدة . || وُسْعُ ضبط - في الحقل Capacity, field moisture (E) Capacité de rétention d'humidité au champs (F) التربة حفظها ومنعها من ان تسيل بفعل الجاذبية ، أي عندما تكون التربة مشبعة بالماء ، وعندما يبدأ الماء الزائد يسيل منها . ويعبّر عن كمية الماء المفدورة بأنها كذا في المائة من وزن التربة الجافة . عامل مُرَطَّب = حاصل مرطب Wetting (F) agent (E) Produit humidifiant حاصل كيميائي اذا أضيف الى الماء أو الى مذيّب آخر ، يقلل من تأثيره السطحي ، ويحسن بذلك حصول تماس بينه وبين المادة التي تعالج .

جر (فر) : الرطوبة = Humidity (F) Humidité (E) moisture . || - في البخار H. dans la vapeur m. in steam . || قياس - Hygrometrie Humidité absolue . || المطلقة Absolute humidity . || مقياس - Hygromètre

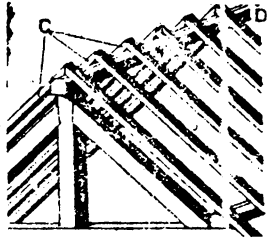

|| = جُسِير خشبي Poutrelle . || روافيد Chevrons مفردها رافدة وهي عوارض من السقف الخشبية يرفف فوقها القرميد ، زخرف متكسر ، زخارف متكسرة .
مع (سر) : رافدة (مقابل) Boom(E) .

رفش

شم (زر) : رَفْش = مِرْفَشَة (F) Pelle لم أجد جمعاً للرفش . وهو على القياس رَفُوش وأرْفُش . أداة مؤلفة من عصا في رأسها صفحة عريضة من حديد . والرفش يستعمل في رفع الأتربة وغيرها ؛



وإلقائها في غير مكانها . والرفوش أشكال ، ولها استعماليت شتى في غير الزراعة .

رفض

كوش (فل) : رفض (F) Nolonté (E) Nolition لفظ مدرسي يستخدمه المحدثون للدلالة على معاندة الإرادة لدافع معين أو قمع فعل على وشك التحقق اذا لم تقف الإرادة عقبه في سبيل ذلك .

مص (ا ج) : رفض (مقابل) Rejection (E) . || (ق) - التسجيل Refus d'enregistre-

ment (F) . || - النجدة R. d'assistance هي الحالة التي ترفض فيها المنشأة المهتدة بالخطر قبول المعونة التي تقدم لها لاعتقاد ربانها بإمكان تدارك الخطر بوسائله الخاصة . وتقضي المادة الثالثة من معاهدة بروكسل الخاصة بالمساعدة البحرية بأن

الأشخاص الذين يقومون بعمليات الإغاثة على الرغم من رفض السفينة المغائة رفضاً صريحاً ومعتقلاً لا يكون لهم الحق في أي أجر . || (مؤ) - استعمال

حق الابتداء To refuse to take the initiative (F) Refuser de prendre l'initiative (E) . || - الاشتراك الا بصفة مراقب To agree

d'observer (F) . || - بحت (حجة الخ) (accept) attend only as (in the capacity of) (E) N'accepter de participer qu'à titre

d'observateur (F) . || - بحت (حجة الخ) To refuse to take into consideration (an argument, etc) (E) Refuser de prendre en considération (un argument, etc.) (F)

To r. an appointment, وظيفة . || - تعيين = an office (E) R, un mandat, une fonction (F)

رفع

شم (زر) : رَفْع = إِخْرَاج (F) Déterrage يراد بذلك إخراج الحراث من التراب في آخر التلم . || - إزالة Mainlevée كرفع الحَجَبز وإزالة الرهن . || - المساميك Dépaisselage رفع المرازح التي يُسْتَد بها الكرم ، عقب القطاف . || رافعة

الأحيان بالبدواة . || (ا ج) رعاية Patronage . || الرعية (ق) Sujet وطني لا يتمتع بالحقوق السياسية . || - المحلية S. local الشخص الذي يتبع ولاية داخل الدولة .

رغب

شم (زر) : رَغْب = رَغَابَة (F) Perméabilité قابلية النفوذ = قابلية الخَرْق ، أي قابلية الجسم لأن تنفذ فيه السوائل والغازات . || أرض رَغَاب = أرض رَغْب Terre Perméable أي قابلة للنفوذ . وعكسها أرض كتم وكتموم . || (رج) :

رَغَابَة = قابلية النفوذ في التربة (E) Permeability (F) Perméabilité مقدار الماء الذي يخترق التربة بتأثير ضغط عادي . وتُعرف الرغابة عموماً بأنها مقدار الماء الذي يخترق ستنيمراً من التربة بضغط ديني واحد على السنتيمتر .

مص (فل) : رغبة (E) Désire (F) Désir نزوع تلقائي واع نحو غاية معينة . || (نف) - (E) D. (اسم عام للاشتهاء مع شعور واضح بموضوعه) .

رغم

شق (ط) : رغامى (مقابل) Trachea (E) . || - Tracheal . || التهاب - Tracheitis . || تصنيع - Tracheloplasty . || خزع - Tracheotomy .

|| - السفلي Low T. . || - العلوي High T. . || - خياطة - Trachelorrhaphy .

مص (ط) : الرغامى أو قصبه الرئسة (استعمال قديم) Artery . || الرغامى (بالعين المعجمة) Hepatomegaly.

رغا

مد : رَغَوِيّ (مقابل) Plasmode (F) . || مص (ا ج) : الرَغَوِيّ (ج . الرَغَوِيَّات) Plasmodium (pl. plasmodia) . || - المنجلي P. falciparum .

رفا

شق (ط) : رَفء = رَمَش (رَمَش الجفون) (مقابل) Harbour جزء من ماء الساحل ترفأ فيه السفن ، وقد يتكون طبيعياً ، أو يصنع صناعياً . || (ق) - اللجوء Port de relâche (F) هو الميناء الذي تلجأ إليه السفينة كما إذا عرجت على أحد الموانئ القريبة من أجل الإصلاح أو الحصول على تموين أو ما الى ذلك . || المرافأة Bornage

رفت

شي (ث) : رَفَات الشهداء = رَفَات القديسين = ذخائر مقدسة (مقابل) Reliques (F) .

رفد

مص (تا) الرافد (مقابل) Regent (E) . || (ج) - (هم) رافدة Girder قضيب أو جملة قضبان مكونة لهيكل يستعمل في الإنشاءات البنائية أو الآلات . || (تا) الرفادة Regency .

جر (فر) : رافدة (مقابل) Poutrelle = solive (F) . || - قصيرة Empannon (F) girder (E) . || -



من فصيلة رعي الحمام . || - الأنيق V. élégante . || - الحمام البستاني (V. pulchella) . || - الحشن الورق (V. hortensis) . || - V. à feuilles rugueuses (V. venosa) . || - الكبير الزهر (V. grandiflora) (V. de Miquelon) . || - المقصوص الورق (V. à feuilles incisées) . || - (V. incisa) . || راع (F) Berger ج رعاة ورعيان ورعاء . || مرعى = منجس = منتجس .

Pâturage المكان الذي فيه الكلاً ترعاه الماشية . ويكون أقل كلاً من المراعي المسماة (Herbages) . || رعي = إرعاء = إمرج P. تسريح الماشية في المرعى أو المرج . || مرعى Dépaissance منتج تسرح فيه الماشية . || Herbage مروج طبيعية ترعى الدواب كلاًها . وتطلق الفرنسية خاصة على المراعي الأريضة الكثيرة الكلاً . ||

إرعاء الجبال = أوان الرعي في الجبال Alpage تسريح الماشية في الأراضي الجبلية وأوان ذلك ، ويكون في الصيف . || (رج) : رعي = مرعى (F) Pâturage (E) Grazing أكل الحيوانات الأهلية أو البرية لمختلف النباتات القائمة . ويقتصر المعنى أحياناً على رعي العشب خلافاً للجَلَسح أي رعي أطراف الشجر وأعالیه . || - إنتخابي (F) P. selectif (E) G. selective هو أوت تختار الحيوانات في المرعى بعض النباتات فتجرح أكلها أكلاً قد يكون مفرطاً أحياناً . || - دوري (أو متعاقب) (F) P. en rotation (E) G. rotational إستعمال الأقسام المختلفة لمرعى أو لمرج على ترتيب منتظم . || - فصلي (E) P. seasonal G. saisonnier (F) رعي لا يكون إلا في برهة أو أكثر من السنة ؛ وهذه البرهة تكاد تطابق فصلاً أو أكثر من فصولها . || - معتدل (E) G. conservative P. modéré (F) رعي غير شديد ينتج عنه استعمال المرعى لا ضرر فيه في جميع الأحوال إلا عندما يحصل جفاف جد قوي . ولا يكون للرعي المعتدل هذا تأثير يذكر في التربة ؛ أو لا يكون له فيها تأثير ما . || مرعى أريض = غضراء (E) Herbage Pelouse (F) جمع من الأعشاب أي من نباتات ليس لها سوق دائمة فوق الأرض .

مع (تر) : المرعى = أرض المرعى Grazing Land (E) . مص (ج) : الرعي Pastoral Farming تربية أنواع خاصة من الماشية يعتمد عليها الإنسان في الحصول على ضروريات حياته . وهي ترتبط في كثير من

وهو غير الشخانة Thickness في الطبقات . ||
(ه) - H. في الهندسة هو طول العمود النازل من
الرأس الى القاعدة . || Altitude (F) (E) -
ارتفاع المثلث هو العمود النازل من أحد رؤوسه على
الضلع المقابل له . || (جي) - الأرض Land
Slant (E) up-lift . || (ه) - الجانب Slant
height هو ارتفاع أحد الأوجه الجانبية في مجسم ما
وفي المخروط هو طول راسه . || - القطعة
الكروية Altitude of a spherical frustum
هو طول العمود المقام من مركز قاعدتها الى سطحها
الكروي وارتفاع القطعة الكروية الناقصة هو البعد
بين قاعدتيها المتوازيين . || - الهرم A. of
a pyramid هو العمود النازل من الرأس على مستوى
القاعدة . || (جغ) مقياس - Altimeter (E)
نوع من البارومتر المعدني يستخدم عادة في الطائرات
كما تستعمله البعثات الكشفية . وهو مدرج لبيان
مستوى الارتفاع أو الانخفاض التقريبي بدلاً من
الضغط الجوي . || مرتفع جوي High منطقة
يرتفع فيها الضغط الجوي .

رفع

شي (ث) : رف (مقابل) Étàgère (F) .

رفق

مصص (ه) : مرفق Crank-pin (E) هو نهاية
ذراع الادارة التي تسلط عليها القوة المؤدية لحركة
الدوران . || (ط) - التنس Tennis elbow
إجهاد المرفق مصحوباً بألم في عضلات الساعد يسببها
الإفراط في لعبة التنس . || - المعدنين Miner's e.
وفيه يكبذ الجزدان فوق الزُجج . || (م) عمود
ذو Crank-shaft هو عمود ادارة يستمد حركته
من مجموعة مرفقية . || (ق) ارتفاق تحميل
الجدار Servitude d' appui (oneris ferendi)
(F) . || - الشخصي S. personnelle . ||
- عدم البناء S. non aedificandi . || - عدم
التعليق S. d'altius non tollendi . || - العيني
S. réelles ou - حقوق S. prédiales ou
S. foncières ou réelles . || الارتفاعات الايجابية
positives . || - الزراعية (لاستعمال الأراضي)
S. rurales . || - البنائية (لاستعمال المباني)
S. discon- . || - غير المستمرة S. urbaines
tinues . || - القانونية S. légales . || -
السلبية S. négatives . || - المستترة S. non-
apparentes . || - الظاهرة S. a. || -
المستمرة S. continues . || - الاتفاقية S.
conventionnelles . || المرتفقون Usagers
شم (زر) : مرفق = مرفق (ج مرفق) (مقابل)
Coude (F) .

شق (ط) : مرفق = كوع (مقابل) Elbow (E)
Olecranon مرفقي

شي (ث) : مرفق الدرغ (F) Cubitière القسم من

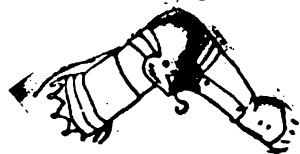

é. a une puissance donnée=involution
رافعة Levier=Lever . || زافعات مرفقية
L. coudés=Bent l. || مرفق grue=crane
|| مرفق ترسي treuil=winch . || - ذراعي
grue à bras=Jib crane . || ال- المائي vérin
|| إرتفاع hydraulique = hydraulic jack
hauteur=A. or Height - || Altitude=A.
|| - élévation = elevation - || نقطة
الانصهار Soulevement du point de fusion
|| - melting point rising S. du p.
|| - de congélation = r. of freezing p.
|| - الفلّيان élévation du p. d'ébullition.
|| ملتقى الارتفاعات elevation of boiling p.
Orthocentre=orthocenter.
شي (ث) : رفّ = سمك Exhausser (F) سمك
الشيء رفعه وأعله . || رفع الأتقال (باله)
Guindage . || رافعة Monte-Charge ميصعد
المحولة . || - كريكو Cric - معرفة عامية . ||
إرتفاع Élévation . || - القبة Montée de voûte
شق (ط) : رفع = ارتفاع (مقابل) Elevation (E)
|| رافعة = معول = مخل Elevator . || -
سمحاق Periosteal E. || - عضلة رافعة
Levator . || ارتفاع لساني لثوي (طب أسنان)
Cingulum.

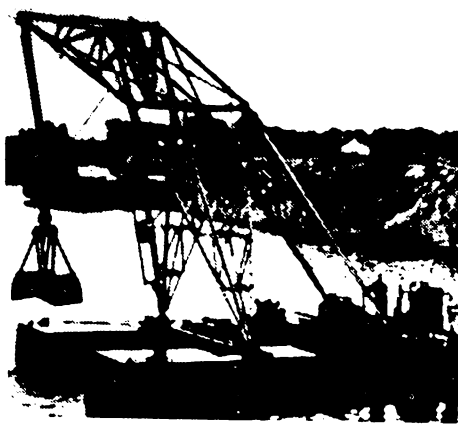
مع (سر) : رافعة (مقابل) Crane (E) . || رفعة الجسر
Bascule bridge.مد : ارتفاع ضغط الدم (مقابل) High blood
pressure (E).مص (ق) : رفع اليد Dessaisissement (F) .
|| (فن) علامة ال- Sharp (E) . || (م) الرافعة
المرفقية Bell crank lever هي رافعة مكونة من
ذراعين على شكل زاوية محور ارتكاز الرافعة رأس
الزاوية وتستعمل لنقل الحركة من اتجاه الى آخر .
|| (حض) المرفاع (ونش) Crane آلة رفع
الأحمال الثقيلة . ترفع بها المنقلات وقوالب السبك
المملوءة بالرمل وغيرها . (ويسميه العامة الونش)
|| (م) - ذراعي Jib-crane جهاز يستعمل
لرفع الأتقال . || ال- المائي Hydraulic jack
جهاز لرفع الأتقال بواسطة ضغط الماء . || (جغ)
الارتفاع Altitude (E) البعد الرأسى لجسم ما .
ويقاس بالنسبة لسطح البحر . || (جي) -
Height (E) مقدار امتداد الشيء في الاتجاه الرأسى

Levier قضيب صلب يتحرك حول نقطة ثابتة
تسمى نقطة الارتكاز . || مرفّع = رافعة
Élévateur آلة ترفع الفلات الزراعية الى أهراء
عالية أو الى المراكب . وهي أشكال كمرفع الحبوب
ومرفق القش ومرفق الكلا ومرفق الماء . || -
الأكياس Lève-sacs أداة تستعمل في تفريغ
محتوى كيس في كيس آخر . || (رج) : إرتفاع =
علوّ (للشجرة) (E) Hauteur (F) Height (Tree)
المسافة الشاقولية بين مستوى الأرض ومنتهى ذروة
الشجرة . وفي المنحدرات يقيسون إرتفاع الشجرة
عموماً من ناحية عالية الأرض . أما في أميركة
فالمعتبر هو المستوى المتوسط بين عالية الأرض
وسافلها . || إرتفاع الأرومة H. stump (E)
H. de la souche (F) إرتفاع الأرومة فوق
الأرض . || - تجاري H. merchantable (E)
H. marchande (F) الإرتفاع الكلي لجزء الشجرة
الذي يحتوي على خشب قابل للبيع . || - خشب
المعمل والصناعة H. de bois (E) H. timber
(F) d'œuvre et d'industrie (أ) يُطلق أحياناً
وغلطاً على الإرتفاع التجاري . (ب) في علم الشجر:
هو إرتفاع الشجرة حتى نقطة يصبح فيها محيط تلك
الشجرة أو قطرها أقل من حد أدنى معين لها ؛
أو هو إرتفاع الشجرة حتى النقطة التي تنقسم الساق
الأساسية فيها الى فروع ؛ ويُعتبر حد الإرتفاع تحت
هاتين النقطتين . ويمكن حساب ذلك الإرتفاع إما
من الأرض وإما على إرتفاع الصدر . || - الشجراء
H. top (E) H. du peuplement (أ) الإرتفاع
المتوسط للسائيات والأشجار السائدة في الشجراء .
(ب) هو على شكل أخص الإرتفاع المتوسط لأجود
مائة شجرة في الأكر (أي ٢٥٠ شجرة في الهكتار) .
ويمكن أن تميّن أجود الأشجار على حسب محيطها
أو على حسب ارتفاعها ؛ والارتفاع المتوسط المذكور
يمكن أن يكون الوسط الحسابي للارتفاعات ، أو
يكون الارتفاع المتعلق بمتوسط المساحة القاعدية .
|| - الصدر H. breast (E) H. de poitrine (F)
الارتفاع العياري الذي يوجد إجماع تقريباً على
استعماله في قياس المحيط والقطر والمساحة القاعدية
للأشجار القائمة . ففي المملكة المتحدة من أوربة
وفي معظم البلاد الأخرى من الامبراطورية البريطانية
يُعتبر ارتفاع الصدر على أربع أقدام وثلاثة إنشات
و أي متر وثلاثين سنتيمتراً ، فوق الأرض . وقد
أوصت منظمة التغذية والزراعة قبول هذا القياس
دولياً . أما في أميركة وبرمانيه والهند وإفريقية
الجنوبية وماليزية وبعض المستعمرات البريطانية
فالارتفاع يُعتبر على أربع أقدام وستة إنشات و أي
متر وسبعة وثلاثين سنتيمتراً ، فوق الأرض . والرمز
الإنكليزي لارتفاع الصدر هو B+I . || طائفة ال-
(F) H. class (E) Classe de . || إحدى الفواصل
و الطوائف ، التي يُقسم اليها السُلّم الكامل
للارتفاعات ، لغرض التصنيف والاستعمال . وهي
أيضاً الأشجار التي تقع ضمن تلك الفاصلة .
جر (فر) : الرفع (الى قوة ما) élévation (F)
elevation (E) . || الى القوى في الجبر والحساب

يحش على النمو . || (زر): مرقد = Stalle تحبس (F) شقة الفرس الواحد في الاسطبل . || إرقاد couchage كإرقاد الغن ليصبح عكيساً، وكبسط الحبوب طبقات لحفظها .

شق (ط): مرقد = منوم (مقابل) (E) Soporific .

رقش

مد : رقتش (مقابل) Art del' Arabesque (F) . || رقتشة . Ar .

رقص

مص (فن) : الرقص (E) (F) Dance تأدية حركات يجزء أو أكثر من أجزاء الجسم على إيقاع ما للتعبير عن شعور أو معان معينة . وهو أنواع تعرف بالتمييز أو بالوصف . || - التجريدي (E) Abstract dance. رقص بحث لا يتقيد بفكرة أو قصة معينة مثله في ذلك مثل سائر الفنون

التجريدية . || - التعبيري (E) Action d. (F) Ballet (d'action) رقص يعبر عن فكرة أو موضوع معين . || - الفولكلوري Folklore (E) d. رقص جماعي يمثل رقصات تؤدي على وفق العادات والتقاليد القديمة يتوارثه جيل بعد جيل مثل

اللحن الشعبي . || الرقصة الوطنية National d. رقصه جماعية يختص بها قوم من الناس وتعرف بالتمييز أو بالوصف . || الراقصة الأولى

Ballerina راقصة الباليه التي تقوم بالدور الأول في استعراض الباليه . || الترقيص (يضعه الجمع للأطفال) Lullaby . || مصمم الرقصات

Choreographer شخص مهنته تصميم الرقصات .

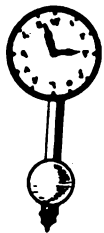

شي (ث): رقص = بندول = نوأس = ساعة دقاقة (مقابل) (F) Pendule . || آلة

السك (للتنقود) Balancier . || رقصة الموت = المقابر (Danse) Macabre .

رقط

شم (زر): أرقط (F) Moucheté ذو الرقطة وهي نبت سواد مبشرة في ثوب الفرس . || رقطاء

(L) Myopore (F) (Myoporum) لوجود نبت شفافة في أوراقها . جنس أشجار وجنبات للتزيين



بين الأعمال التي أنجزت والأعمال المطلوب إنجازها .

|| - طبيعية = مكافحة طبيعية C., natural c. naturel مراقبة « أو مكافحة » الجموع النباتية

أو الحيوانية بعامل أو أكثر من العوامل الطبيعية أو الأحيائية أو اللاأحيائية (كالحرارة والبرودة والرطوبة وغيرها) . || طريقة - Method of c. Methode du c.

طريقة لاستغلال الحرجة مبنية على بيانات جرد مفصلة للشجر والنمو الشجر .

|| (زر): رقتة (F) (Haut) Domaine رقبة الأرض الأميرية هي ملكيتها . وهي اليوم لبنت

المال في سورية . وللزراع حق التصرف في الأرض الأميرية . || مراقبة الحليب أو اللبن Contrôle (F) laitier فحص اللبن في البقر الحلوب .

شي (ث) : مرقتب (F) Poivrière برج صغير



مخروطي الشكل لاستطلاع حركات العدو .

شق (ط) : مرقتب = متوقع = منتظر (مقابل) (E) Expectant . || مداواة مرقتبة

E. Treatment.

مص (ا ج) : رقابة (مقابل) (E) Censorship . || (فل) - Censure مصطلح سيكولوجي

لفرويد ، يدل على ما يقوم به العقل الواعي من كبت بعض الرغبات والصور الذهنية والحيولة دون ظهورها ظهوراً طبيعياً . || (ا ق) - على

الصرف Contrôle des changes ou contrôle des devises (F) Exchange control (E) تدخل

الحكومة والبنوك المركزية للتأثير في سعر الصرف . || (حض) الترقب (F) Suspense . ||

(الك) مرقتب (E) Monitor جهاز يوصل في مكان معين من دائرة إلكترونية لمراقبة جودة

الظاهرة التي تحدث . || (طن) مرقتب M. آلة لقياس الإشعاع باستمرار أو على فترات من الزمن

وذلك للاحتفاظ بمقاديره في الحدود المرسومة ويستعمل عادة في المعامل وفي منشآت الذرية لقياس

مناسب الإشعاع فيها . || (ق) مرقتب (F) Censeur . || (مؤ) - (Observer (E) Observateur (F) .

رقد

شم (رج): رقاد البزرة (E) Dormancy, seed (F) Etat dormant de la graine (F) تكون عليها بزرة ناضجة وسليمة ، تأخر إنتاشها

« إنباتها » كثيراً جداً وإن تكن الأحوال الخارجية تساعد على ذلك الإنتاش . || برعم راقد = برعم

وقسائي Dormant bud=Bourgeon préventif برعم يكتم خاملاً مدة غير محدودة حتى يحصل ما

الدرع الذي يغطي مرفق اليد . || مرفقة Échine بروز زخرفي منحني يلي مباشرة سطح العمود الدوري.



|| مرافق البيت Communs بيوت الخدم والاصطبلات وأشبابها من توابع الدار .

مد : مرافق رئيس الأركان (مقابل) Aide de camp (F) .

جر (فر) : مترافقة (مقابل) (F) conjugues conjugate (E) .

رفل

مص (مر) : رفال (E) Condom or male sheath (E) « قراب الذكر ، يصنع من المطاط »

رفنية (I.) (r.) (F) Rafnia

شم (زر) : من اسم نبات دنيمركي . جنس جنبات للتزيين من الفصيلة القرنية . || - أهليلجية الورق

|| R. à feuilles elliptiques (r. elliptica) - ثلاثية الأزهار R. à trois fleurs (R. triflora)

- زاوية R. anguleux (r. angulata) .

رفه

مص (ا ج) : رفاهية (E) Welfare . || دولة - W. State.

رفا

مص (ط) : رفو العجان (مقابل) (E) Perineo-rrhaphy (E) .

رقا

شم (زر) : إرقاء = رقبوء (F) Hémostase انقطاع النزف في الحيوانات التي تنزف لكثرة دمها .

|| مرقيء = رقبوء Hémostatique ما يتخذ لقطع النزف . || مرفقة (F) Sanguisorbe (F) (sanguisorbe)

(I.) (sorbus من اللاتينية بمعنى ماصة الدم ، إشارة الى ما كان القدماء يمتقدونه فيها من خواص

قطع النزف . جنس نبات من الفصيلة الوردية . شق (ط): مرقيء = قابض (قاطع للنزف) (مقابل) (E) Styptic = Hæmostatics .

مص (ط) : رقبوء (E) Haemostatic « ما يقف النزف » .

رقب

كوش (فل) : رقيب (F) censor (E) Gensor هذا الاصطلاح أطلقه فرويد على العملية النفسية التي تمنع ظهور الرغبات المكبوتة .

مع (تب) : الرقيب = مراقب المباراة (E) Marker

|| رقباء الخطوط = قضاة الخطوط Lines:nen (سر) رقابة الدنو Approach control .

شم (رج) : مراقبة بيولوجية = مكافحة بيولوجية Control, biological (E) contrôle biologique (F) استعمال أعداء حشرة أو أمراضها بغية

مراقبة نمو تلك الحشرة مراقبة موافقة . وهو التطبيق الصناعي للمراقبة الأحيائية . || دفتر الـ G.forms=calepin de c.

دفتر الـ G.forms=calepin de c.

بينها فتسحق دون أن تنفصل أجزاؤها أي دون أن تصير جريشاً أو طحيناً . || إرقاق = إلماص Véraison حال العنب بعد الحصرمة وقبل الإيناع، وهو يسمى زرقوق في الشام .

رقل

جر (فر) : الإرقال (مقابل) (F) Rapidité speed (E).

مع (سك) : الإرقال العالي = سرعة عالية (مقابل) High Speed (E).

مص (ن) : رقلة Date palm fruiting whilst of medium height النخلة التي طالت فلم تعد اليد تبلغها وهي أطول من الجبارة . || (هـ) الإرقال Speed معدل تغير المسافة التي يقطعها المتحرك على مساره بالنسبة للزمن .

رقم

مص (فن) : الرقم (مقابل) (F) Chiffre . || (هـ) Digit, figure (E) - الرقم هو الرمز المستعمل للتعبير عن أحد الأعداد البسيطة (الأعداد التسعة الأولى) والصفري أي ١، ٢، ٣، ٤، ٥، ٦، ٧، ٨، ٩ و صفر . || (ك) - الأيدروجيني

= يدس PH value هو لوغاريتم العدد الدال على درجة تركيز أيون الأيدروجين مقدراً بالمليجرامات في اللتر ومعكوس الإشارة . || - التصني Number, saponification عدد المليجرامات من أيدروكسيد البوتاسيوم اللازمة لتصين جرام واحد من دهن أو زيت . || - الفئة Batch n., Lot n. هو الرقم الذي يعطي كل عملية أو تشغيلية في المصانع . ||

(مؤ) - السجل (F) Côte (E) Reference n. (E) Serial n. (E) Numérol - التسلسل . ||

(F) d'ordre . || (فن) ترقيم الميزان (E) Beat . || (مؤ) - وثيقة To give a reference number to a document (E) Donner une côte à un document (F) (فن) المرقم (E) Pastel (E) document (F) . ||

هي اصبع كأصابع الطباشير مصنوعة من أصباغ ترابية أو شمعية لتلوين المصورات والرسوم على الورق الخشن . || (اق) الأرقام القياسية Nombres indices (F) Index numbers (E) هي الأرقام التي تقاس بها درجة التغيرات التي تطرأ على بعض الظواهر الاقتصادية كالأسعار والأجور وغيرها . ||

- التفاضلية Moyennes pondérées ou indice (F) Weighted average (F) هذه طريقة تبين درجة أهمية السلع المتخذة أساساً للمقارنة . || (هـ) - معنوية Significant figures, s. digits أرقام العدد المعنوية هي أرقامه مبتدئة بآخر رقم من يساره غير محسوب فيها الأصفار التي على اليسار فالعدد ٠٠٠٦٢٣ . أرقامه المعنوية ٦٢٣ .

شي (ث) : رقم (مقابل) (F) Pagner .

مد : رقم = فقرة (مقابل) (F) Numero .

جر (فر) : رقم (مقابل) (F) Chiffre Digit - (E) figure . || الأرقام Chiffres = Numerals (E) . || العربية = c. arabes .

مع (تب) : الرقم الأولي (مقابل) (E) Olympic re- Noise figure (E) . || (الك) - الضوضاء (E) Noise figure (E) .

(بك) رقة = Film . || (جي) الرقة Flood Plain (E) كل أرض إلى جنب واد، ينسبط عليها الماء أيام المدة، ثم تنضب فتكون مهياة للنبات . || (حض) الرقة Delicacy صفة الأداء أو الصنعة أو المنتج عندما تبعد عن الغلظ أو الغلظة .

|| (جي) الرقيقة (ج. الرقائق) Lamina (Laminae) . || أرق ما يكون من طبقات الصخور .

|| (اح) - Gracilis اسم لإحدى عضلات الفخذ في الفقاريات وتوجد على سطحها البطني . || (ط) - الغرابلية Lamina cribrosa الجزء المثقب في مؤخر الصلبة الذي تنفذ منه خيوط العصب البصري .

|| (جي) الرق Seam, Layer, Band طبقة يزيد سمكها عن الرقيقة وقد يبلغ سمكها حوالي انتر مثل راق الفحم . || الترقق Lamination تكونت الراسب في رقائق . || (مر) ترقق العظام

Osteoporosis . || (جي) رقائق (م. رقيقة) Lamellae (S. Lamella) زخرف في صدفة المسرجانيات يتكون من صفائح جيرية رقيقة ذات حواف بارزة ومتراكمة تحدد خطوط النمو في الصدفة .

جر (فر) : رقت (مقابل) (F) Amincir (E) To make (sth) thinner . || رقيق

مع (سر) : الرق = الماء الرقيق (مقابل) (E) Film water (E) . || (لحم) المرقت = مخفف Thinner (E) .

شق (ط) : ترقيق = تخفيف = تديد = مذاق Dilution (E) . || مرقت = مخفف = معدد Diluent .

شي (ث) : رقة = عبودية = إرتفاق Servitude (F) . || رقة = دقيق Velin من جلد العجل أو الضأن . || Parchemin - صنف من جلد الضأن أو الماعز أو نحوها يكتب عليها . || رقي اللون Parcheminé بين البياض والصفرة أو الخضرة .

|| رقت = خفف Élégir . || ترقيق Amaigrir . || رقاق الخشب Essaules ألواح خشبية رقيقة تسقف بها الدارات .

شم (زر) : راقعة Lit (F) طبقة جد رقيقة من الصخر أو المعدن أو الحفريات . وقد أقر مجلس مصر كلمة راق طبقة بهذا المعنى، كما أقر كلمة الطباق مقابل Assise وهي الكتل المعدنية الرسوبية التي تؤلف جملة من الراقات Lits، أو من الطبقات Couches، أو من النطق Zones . || رقيقة lame في الجيولوجية

ج رقائق . أرق ما يكون من طبقات الصخور و مجلس مصر . || رقاق الجليد Verglas جليد رقيق متبلور . || رقيقات المناقير Ténuiro stes رتبية من الطير الجوامح لمن مناقير طولها دقائق اما مستقيمة او محدبات، منها فصيلة الهدهدبات وفصيلة المتوقلات . || ترقيق Aplattissage سحق الحبوب الغذائية كالشعير والخرطال دون تجزئتها ويرجعون الترتيق على الجرش . || مرقة Aplati seur آلة لترقيق الحبوب الغذائية مركبة من أسطوانتين تدوران في اتجاهين مختلفين وتربوب

من الفصيلة الخنازيرية . || رقطة Panachure (F) بقع بيض في خضرة النبات .

مص (جي) : مرقطات (م. مرقطة) Punctae (E) (S. Punctae) أنابيب مجهرية تتخلل أصداف بعض المسرجانيات وتمتد نهاياتها إلى السطح الخارجي للصدفة او تغصر دونه ويكون من شأنها اذا وصلت إلى السطح ان تضفي عليه منظرأ أرقط . || - قاعرة Endopunctae مرقطات اصداف بعض المسرجانيات لا تصل نهاياتها إلى السطح الخارجي ولا يمكن التحقق من وجودها الا من اختبار قطاعات في الصدفة عمودية على سطحها .

رقع

مع (تب) : رقعة مفقودة = ارض Terrain - T. perdu (F) . || - مكتسبة = ارض - gagne.

شي (ث) : رقعة الشطرنج (مقابل) Échiquier (F) . || - الشطرنج = زخرف الترابيع = تريعات

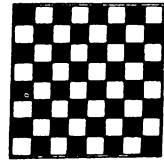

Damier.

شم (رج) : ترقيق Beat up, to (E) Regarnir (F) ملء الفراغ في حرجة مجددة، وذلك باستعمال الذور أو الفراس .

مص (جي) : رقعة المصدر Source Area (E) هي المنطقة التي تزود حوضاً ترسيبياً معيناً بالفتات الصخري الذي تتكون منه الصخور الرسوبية . || (ط) ترقيق ثربي Omental grafts وفيه بخاط شريط من الثرب فوق رفو معوي . || - سويقي Pedicle grafting وهو ترقيق يعمل بكل الجلد والأنسجة التي تحته متصل بسويقة ببقية سطح الجسم . || - القرنية = تقويم القرنية = G. corneal Keratoplasty عملية استبدال جزء شفاف من قرنية سليمة بجزء معتم في قرنية مريضة . || (جي) رفاع سائلة Negative Areas مناطق غير مستقرة في قشرة الأرض دبت فيها حركة هبوط بطيئة أدت إلى تراكم الرسوبيات . || - متعادلة Neutral A. المناطق المستقرة من قشرة الأرض وهي التي لاتنتابها حركات هبوط او الصعود مدة معينة من الزمن الجيولوجي . || - موجبة Positive A. أجزاء من قشرة الأرض انتابتها حركة صعود بطيئة أدت إلى انحسار البحر وقيام الجبال .

رقق

مص (اق) : الرق L'esclavage (F) Sla- (E) very . || نظام ساد في أقدم المصور، لأن الفكرة التي كانت منتشرة إذ ذاك هي أن العمل البدوي يزري بقدر الإنسان الحر، فينبغي تركه للأرقاء حتى يتفرغ الأحرار لإدارة شئون الدولة والدفاع عن الوطن . وقد تقرر إلغاء الرق بماهدة بروكسل سنة ١٨٩٠ م . || (فن) - Tam - bourine (F) . || (ق) - Esclavage (F) .

منها الحرف وشوك الجمال والقنطريون والأفستين .
الخ .

شم (رج) : ركة (F) Genou (E) Knee بارزة
على شكل الركة تحصل في جذور بعض الأنواع التي
تعيش في المستنقعات . وهي شكل من حاملات
الهواء Pneumatophores . تركيب Compo-
sition هي الأنواع النباتية المختلفة التي تتألف منها
الشجاء « الحرجة » ، وكمياتها النسبية في هذه
الشجاء .

شي (ث) : ركب (مقابل) (F) Étrier .
تركيب (في التطريز) = تخرج Application .
- = تأليف = تصنيف Composition . - =
جمع = وصل Montage . تركيب Imbrica-
tion كتراكب قرميد السطوح . - = تداخل
Chevauchement . تركيب = سفينة

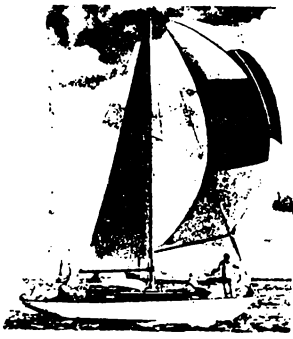

Navire . - شراعي (بصارين) Brigantin .
مركبة = عربة Véhicule . - = عجلة
الحرب = عجلة النصر Char . - رومانية
(للسباق) Bige .

جر (فر) : التركيب Synthèse (F) synthesis
(E) . - = تجميع Montage (F) filting,
erecting, assembling (E) . - =
c. = situation . - = الحبيبي C. granulométri-
c. = granulometric c. - = القوى C. des
forces = c. of f. - = وجمع المتجهات C. et
addition des vecteurs = c. and a. of vectors
مركبة = واسطة النقل Véhicule = vehicle

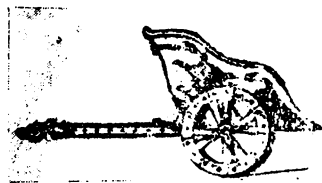

المركبة = component = Composante . - =
أفقية C. horizontale = horizontal c. .
- = الحقيقية (أو الفعالة) C. réelle. real c. .
- = العمودية C. normale = normal c. . - =
لا واطية (أو لا فعالة) C. dewatté. wattless c. .
- = متفاعلية C. réactive. reactive .
- = الفعالة C. active = active component .
- = مركات توافقية C. harmoniques .
- = القوى والسرعة C. des forces et des vitesses = c. of forces and velocities
- = كيميائية Composés chimiques .
- = ماصة للحرارة chemical compounds .

علاقة ضرورية كلية بين الموضوع والمحمول . (٤)
فلسفة تركيبيية . اصطلاح أطلقه هيربرت سبنسر
على مجموع مؤلفاته وهي : « المبادئ الأولى » و
« مبادئ البيولوجيا » و « مبادئ السيكلوجيا »
و « مبادئ علم الاجتماع » و « مبادئ الأخلاق »
(لاند) . || مركب (E) Composé Compound
(F) (١) في المنطق : اللفظ المركب هو ما قصد
بجزء منه الدلالة على جزء معناه مثل « النيل نهر
مصر » و « سقف البيت » . فان كل جزء من اجزاء
هذه التراكيب يدل على جزء المعنى العام المقصود
(أبو العلا عفيفي ! المنطق التوجيهي ، ص ٧) . قضية
مركبة هي القضية الشرطية لأن كلا من طرفيها
قضية ، مثل اذا كسفت الشمس اظلمت الأرض .

مع (سك) : ركب (مقابل) (E) Stirrup .
الركبية Bogie . || عربات البضائع الركبية
B. Goods stock . || مركبة التفتيش = مقطورة
تفتيش Inspection vehicle . || - = المفردة =
عربة مزولة Isolated v. . || - = منبئة = مقطورة
ذات أنبوب التوقف Piped v. . || مركبات سلسلية
Aliphatic compounds . || فصل - =
فصل المقطورات Detaching vehicles .
تركيب = - = الترتيب Structure . || دليل - =
Structural index . || - = الشكلي الطبقي =
الصفائحي الطبقي Layer-lattice structure .
- = الصفائحي Platy s. . || - = الفتاتي Crumb
s. . || - = اللاشكلي = - = المتديم الشكل
Amorphous s. . || - = المنفرد للحب = - = المنفرد
Single grain s. . || التراكيب المقبب Dome s.
|| خارطة منحنيات - Structural contour map.

شم (زر) : ركب (F) Étrier ج ركب . حلقة من



حديد أحد جهاتها مفلطح ، معلقة بالسرّج ، يجعل
الفارس فيها رجله . || ركب = رند Stolon
ج أر آد . عكيس طبيعي أي غصن هوائي يزحف
على الأرض فتبرز له جذور حتى اذا فصل عن أمه
أصبح نباتاً مستقلاً . || ركة Genou جزء الرجل
الأمامية بين الساق والوظيف ، ويكون هذا الجزء
بارزاً . || مركبات Composées الفصلية المركبة
من ذوات الفلقتين وحيدات التوجيهية أي الفعالة ،
سفليات الأسيدي . تقسم ثلاث قبائل وهي :

(١) لسينية الزهر Liguliflores منها الهندبا
والخس والطرخشقون . (٢) شعاعية Radiées
منها الاقحوان والبهار والأسطر والدهلوية وحشيشة
السعال الخ . (٣) أنبوبية الزهر Tubuliflores

|| (تب) - = القياسي Record (E) . -
الحلي National r. || الأرقام العالمية World rs.
شم (زر) : رقمة = سَعْدَانَة (مقابل) (F) châtaigne
رقن

مص (فن) : الترفين (F) Hachure (E) Hatching
ان توضع في الرسم خطوط او سطور ضيقة لظهار
صبغ او ظل بأي لون او وسيط .

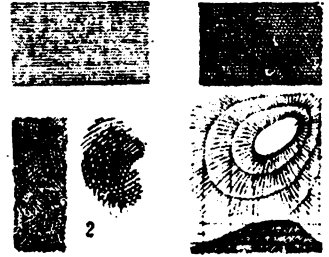

شي (ث) : ترقين (مقابل) (F) Hachure .
مد : ترقين (مقابل) (F) art de l'Enluminure .
|| ترقينة En .

رقن

شم (زر) : إرتقاء الرف = إرتقاء الشح Encab-
(F) anage يكون ذلك عندما يبني دود القز
صنع الصلج .

شي (ث) : رقية = حجاب = طلمس (مقابل)
Phylactère (F) .

جر (فر) : الترقية = الرقع للقوى Élévation
(E) Involution (in Algebra) (F) . || مرعاة
(ج. مَواق) Palier = landing .

شي (ث) : مرعاة Contremarche (F) ارتفاع
درجة السلم . || - = الركوب Montoir حجر
يستعين به الفارس في ركوب فرسه .

ركب

كوش (فل) : تركيب Synthèse (E) Synthesis
(F) (١) الانتقال من المعاني البسيطة الى المعاني
المركبة . يقول ديكارت بصدد القاعدة الثالثة من
قواعد منهجه « أبدأ بأبسط الأمور وأيسرها معرفة
وأتردد في الصعود شيئاً فشيئاً حتى أصل الى معرفة
أكثر الأمور تركيباً » . ويقول كورنو عن كتاب
كوندياك « في الاحساسات » إنه تركيبي إذ يفترض
كوندياك مثلاً حياً داخل تمثال من الرخام ثم يتصور
نشوء القوى العقلية والقوى الإرادية وحصول التمثال
عليها بفعل التركيب . (٢) عند هاملين التركيب هو
المرحلة الاخيرة من القانون الذي يتحكم في الأشياء .
|| تركيبي Synthétique (F) Synthétique (E)
(١) حكم تركيبي هو الذي يزيد محموله شيئاً جديداً
على الموضوع ، فتوسع معرفتنا بالموضوع . (٢) منهج
تركيبي عند هيجل يفيد استنباط المعاني بالقضية
ونقيضها والجمع بينهما . (٣) عند كانط الحكم التركيبي
نوعان : حكم تركيبي ذاتي مثل قولي : السكر حلو
« أعني في مذاقي » ، هذا الحكم لا يضطر غيري الى
تصديقه لأنه عبارة عن وضع نسبة بين احساسين في
الحال الراهن . وحكم تركيبي موضوعي أو أولي مثل
قولي : ضوء الشمس يسخن الحجر . هذا الحكم
صادق بالنسبة إلي والى أي شخص آخر لأنه يعبر عن

Compound ratio « من نسبتين او عدة نسب » هي حاصل ضرب هذه النسبة . || كميّتان مركبتان مترافقتان Conjugate complex quantities هما الكميّتان المركبتان اللتان حاصل جمعها كمية حقيقية وحاصل ضربها كمية حقيقية مثل :

$$\frac{1-\sqrt{5}-\sqrt{6}}{1-\sqrt{5}+\sqrt{6}} \quad \frac{1-\sqrt{5}+\sqrt{6}}{1-\sqrt{5}-\sqrt{6}}$$

|| مركبات عضوية فلزية -orga, Compound, nonmetallic هي مجموعة من المركبات العضوية التي يدخل في تركيبها فلز مثل رابع اثيل الرصاص . || (طبع) - الالبيومينوس Albuminous c. || (اح) - المعقدة Complex c. (جمي) - دبالية Humic c. احماض عضوية تتكون في التربة نتيجة تحلل البقايا النباتية والحيوانية وتكثر في المستنقعات التي تترام فيها المواد النباتية التي تكون رسوبات الفحم وتتحول مع التركيز الى مادة هلامية تعمل على إصمات بقايا النباتات وتساعد على تعمرها . || (ط) - المتعادلة Neutral c. || (ك) - أروهايتية Aromatic c. مركبات حلقيه غير مشبعة كالبنزين ومشتقاته . || - أسيتونية Acetone bodies = Ketone b. مجموعة من المركبات التي توجد في البول وفي الدم بسبب عدم تأكسد الكربوهيدرات كما يحدث في حالات الديابيط وفي أثناء الجوع . || - أليفاتية Aliphatic compounds مركبات لاهلقيه يمكن اعتبارها مشتقات من الميثان . || - جرينيارد Grignard c. مجموعة من المركبات العضوية الفلزية تستعمل بكثرة في التخليق الكيماوي وسميت باسم كاشفها العالم جرينيارد . || - حلقيه Cyclic c. هي المركبات التي تتألف من ذرات عنصر او عناصر يرتبط بعضها ببعض على صورة سلسلة يرتبط طرفاها ليكونا من الذرات جميعاً حلقة ... || - ديازوية Diazo c. مركبات عضوية أزوتية تحضر بتفاعل حمض النيتروز مع الأمينات الأولية وصيغتها الكيماوية $C_nH_{2n}N_2$ (ن : ن كل) . || - سلسلية Chain c. يستخدم هذا المصطلح في الكيمياء للدلالة على مركبات تتألف من عدد من الذرات كالكربون يتصل بعضها ببعض على هيئة سلسلة وقد تكون السلسلة مفتوحة . || - سلسلية متفرعة Branched chain c. هي مركبات سلسلية تفرعت سلسلتها الى شمتين او اكثر . || - الالهلقيه Acyclic c. هي المركبات التي تكون صيغتها البنائية متسلسلة وليس بها حلقات . || - لاقطبية Non polar c. مركبات متعادلة الشحنة لا تتقطب تقطبا كهربائياً.

ركذ

شق (ط) : ركود = وقوف = جمود (مقابل) Stagnant (E) . || راكد Stagnation . || (جغ) - مندار السرطان Calms of Cancèr ويكون في منطقة مدار السرطان . || - مدار الجدي C. capricorn ويكون في منطقة مدار الجدي .

الحاصل من عكس التركيب مثل $\frac{1}{a+b}$ (ورد في تنقيح المناظر) . || تركيبية Mechanism أجزاء المكنة إذا روعيت في جملتها . || (ن) رواكب: الفسيلة تخرج من جذع النخلة قرب القاعدة وقد تكون قرب القمة ، ولا عرق لها في الأرض . || (اح) تراكب متشابهة البناء Homologous structures تراكب في حيوانات مختلفة نشأت من أصل جنيني واحد ولها بناء متشابه ؛ وتؤدي وظائف عامة متماثلة مثل جناح الطائر ومجداف الحوت ورجل القط الأمامية . || (ق) مركب Bateau (F) منشأة تخصص للقيام بالملاحة الداخلية || (فل) مركب Complex (E) Complex (F) (ا) لغة : ما اشتمل على عدة عناصر. (ب) منطقياً: الحد المركب هو الذي يصحبه ما يفسره أو يحدده ، والقضية المركبة ما كان موضوعها أو محورها مركباً؛ والقياس المركب ما تكون من عدة مقدمات أو ما كان أحد حدي النتيجة فيه مركباً . (ج) رياضياً: العدد المركب (F) (Nombre Complexe) ما دخل فيه الجذر التربيعي لعدد سالب سواء أكان صحيحاً أم كسرياً . || - Composé (F) Compound (E) ما تكون من عدة أجزاء ، ويقال للبيسط . || - Terme complexe (F) Compound term (E) هو ما يدل جزؤه على جزء معناه . مثل : رامي الحجارة . || (ك) - (ج. مركبات) (E) Component (s) . || - Compound هو الجسم المتألف ذو التركيب الثابت الخواص الناتج من عنصرين أو أكثر اتحدا كيميائياً . || المركب المعدني C., mineral . || (طن) - مرقوم Labelled c. هو الذي يكون بعض جزئياته موسومة . || (ك) - حلقي غير متجانس Heterocycle, c. مركب حلقي تستبدل فيه ذرة الكربون ذرة من عنصر آخر مثل (نيروجين = كبريت - أكسجين) . || - طارد للحرارة C., exothermic مركب يتكون من عناصره مع تولد كمية من الحرارة . || - ماص للحرارة C., endothermic مركب يتكون من عناصره مع امتصاص كمية من الحرارة . || (هم) البندول - C. pendulum عبارة عن جسم ما معلق من نقطة فيه . || (ك) المركبة (م) Component (c) احدى المكونات التي يمكن ان تتغير درجة تركيبها مستقلة عن بقية اجزاء النظام . || (م) - C. مركبة قوة ما في اتجاه ما هي القوة التي تعمل في هذا الاتجاه والتي اذا اتحدت مع قوة اخرى تعمل في الاتجاه العمودي قامت هاتان القوتان مقام القوة الأصلية . || (ك) - الفعالة للتيار = التيار الفعال Active c. of current = A.c.u. مركبة التيار المتردد التي تكون في طور واحد مع القوة الدافعة . || - لاوطية = عاطلة Wattless component Idle c. = مركبة التيار المتردد التي لا دخل لها في حساب القدرة . || (ك) الأجزاء - C. parts . هي الأجزاء التي يتركب منها شيء وقد تطلق على عناصر المركب الكيميائي . || (ه) النسبة -

C. endothermiques = endothermic : ناشرة للحرارة C. exothermiques . exothermic : تراكب في (الأشكال) Superposition = s. تراكس Additive : مركب انضمامي (مقابل) Composées, مركبات (E) composantes (F). شق (ط): ركية (مقابل) Genu (E) . || - روحاء G. varum . || - فحجاء G. valgum . || - ركة Knee . || رجفة k. jerk . || ظاهرة - k. joint . || مفصل k. phenomenon . || منعكس k. reflex . || تركيب composi- tion . || - اصطناع Synthesis . || تركيبى = Synthetique . || مركب النقص Inferiority complex.

مص (ه) : ركية Toggle-joint تتكون من ساقين متصلين إتصالاً مفصلياً بحيث إذا سلطت قوة على المفصل تضاعفت عند نهايتي الساقين . || (اح) - (المخ) Genu الجزء الأمامي من الجسم الجاسي في المخ والذي ينثني الى أسفل . || (مر) الراكب Stapes . || (اح) تراكب Apposition تطلق في علم النبات على زيادة جدار الخلية في الغلظ بإضافة مادة التغليظ طبقة فوق اخرى . || (جي) - Overlap ترشّب الطبقات فوق بعضها البعض بحيث تتجاوز كل طبقة ما تحتها . || (صح) - Overthrust . || (ك) Superimposition وضع الشيء على شيء آخر . || (اح) التركيب Structure . || (تا) - (F) Combinaison الجمع بين خصائص بعض أنواع التأمين في وثيقة واحدة . || (فل) - (F) Synthèse (E) Synthesis تأليف الشيء من مكوناته البسيطة ويقابل التحليل . || (ه) - (E) Componendo هو اعتبار نسبة مجموع المقدم والتالي الى المقدم أو الى التالي فمثلاً $\frac{a+b}{b}$ أو $\frac{a+b}{a}$ (ورد في الكشاف والتنقيح) . || (ك) - كيميائي Chemosynthesis وهي عملية يتم فيها بناء مواد عضوية من مواد أخرى أبسط منها باستعمال طاقة كيميائية ، مثال ذلك نشاط البكتيريا المؤزّنة . || (جي) - معدني فعلي Mode التركيب المعدني الفعلي للصخر معبر عنه كميّياً بنسب مئوية من وزنه . || - المياري Norm التركيب المعدني المعياري للصخور النارية مصوغ في هيئة جزئيات معدنية قياسية وتحسب هذه الجزئيات من التحليل الكيميائي للصخر موضحة في نسب مئوية لما به من أكاسيد . || (ه) - القوي - Compo- sition of forces إيجاد محصلة جملة القوي . || - والتفضيل Componendo and Devidendo هو اعتبار نسبة مجموع المقدم والتالي الى فضل أحدها مع الآخر فمثلاً $\frac{a+b}{b}$ والتصير بالتكريب والتفضيل $\frac{a+b}{b}$ والعكس C. a. invertendo هو اعتبار

قيمة اقتصادية لاحتوائه على مواد نافعة . || -
 حديد « بسمر » Bessemer iron o. خام حديد
 يمكن استخلاص الحديد منه بطريقة بسمر ويحوي من
 الفسفور ما لا يزيد على ٠.٤٥ ٪ . || - - ألوميني
 Aluminous i. o. خام حديد به نسبة عالية من
 الألومنيوم . || - - بني (= هيماتيت بني = ليمونيت)
 Brown i. o. (= B. hematite = Limonite)
 خليط من أكاسيد الحديد المائية ، صيغته التقريبية
 ٢ ح ٣ بد ٤ أ ، أي ما يعادل ٥٩.٨ ٪ من
 الحديد ، ليمونيت باق (متبق) او حال يوجد على
 سطوح التحات . || - (خام) حديد المستنقعات
 Bog i. o. رواسب الحديد التي تكونت في
 المستنقعات القديمة بفعل الأكسدة بمساعدة الطحالب
 او البكتريا او غير ذلك . || - كلنتون Clinton o.
 خام حديد احمر من مكون كلنتون بالولايات المتحدة
 الامريكية وله حبيبات عديسية ويحوي أحافير .
 || رواسب - لحديد الطبقة Bedded iron o. deposits
 رواسب من خام الحديد في شكل طبقات . || -
 - - الشريطية B. i. o. d. تجمعات خام الحديد
 ذات البنية الشريطية . || - - المغيض Bog. i. o. d.
 تجمعات خام حديد ترسب بالمستنقعات بفعل
 الطحالب والبكتريا ، ويتكون الخام أساساً من
 الليمونيت غير النقي . || ركيزة الشاطيء Beach
 placer رواسب من مواد متفتتة بها معدن واحد
 او اكثر من المعادن النفيسة تجمعت على شواطيء
 البحار الحالية او القديمة . || (ا ق) التركيز
 Concentration (E) (F) قلة عدد المؤسسات
 وزيادة ما فيها من قوى الإنتاج . || (ك) تركيز C.
 هي العلاقة الكمية التي تبين نسبة وجود المذاب في
 المذيب وهي تقدر بطرق مختلفة . || (طن) - أيونات
 الأيدروجين Hydrogen-ion c. (E) . || (ا ح)
 مركز الجذب Centre of Attraction . || -
 النشاط الحيوي C. of Vital Activity . || (ط)
 - البيضي Centrumovale هو المادة البيضية البيضاء
 في نصف المخ . || - السمع Auditory centre
 يوجد بالتلفيف الصدغي العلوي بقشرة المخ . || (مر) -
 تولد الخلايا (في النسيج المفني) Germ C. . || -
 المزج Fusion c. مركز بالبحر بحس بصورتي المرئي
 ويؤدي الى مزجها في صورة واحدة . || (هم) -
 الاجهاد C. of stress هو النقطة التي يؤثر فيها
 الاجهاد الكلي على مقطع التثبيت . || - التشابه
 C. of similarity هي النقطة التي تتلاقى فيها
 المستقيمات الواصلة بين الرؤوس المتناظرة . || -
 التعليق C. of suspension النقطة التي يعلق منها
 البندول المركب . || - الثقل C. of gravity هو
 النقطة الثابتة في الجسم التي يمر بها مستقيم عمل قوة
 الثقل مهما تغير وضع الجسم . || - (الدائرة) C. (of)
 circle هو نقطة داخل الدائرة نفساوي المستقيمتين
 الخارجة منها الى المحيط . || - الذنبية C. of osci-
 llation النقطة المتبادلة مع مركز التعليق بحيث اذا
 علق منها البندول لا تتغير مدة ذبذبه . || -
 الصدمة C. of percussion أي نقطة على مستقيم
 عمل الصدمة اذا لم يكن هناك أي دفع على محور

c. de gravité = c. of gravity الثقل || -
 centripète = centripetal - جاذب لا || -
 c. de mouvement = c. of الحركة || -
 c. des دائرة النقط التسع || -
 - neuf points = Nine points c. || -
 c. du cercle = c. of a circle الدائرة || -
 c. de rotation = c. of r. الدوران || -
 c. de choc = c. of impact الصدم || -
 c. de percussion = c. of p. - - || -
 c. de pression = c. of pressure الضغط -
 Centrifuge = c. - طارد عن ال || -
 centre de poussé (de الطفو || -
 - l'eau) = c. of buoyancy || -
 c. de flottement = c. of flota - العموم || -
 c. acoustique الصوت للفعال || -
 tion . || -
 effectif = Effective acoustic c. || -
 القصور || -
 c. d'inertie = c. of inertia الذاتي || -
 c. de la masse = c. of mass الكتلة || -
 c. de la sphere = c. of a sphere الكرة || -
 ما وراء ال - - = التارجح Métacentre . || -
 metacenter = متراكزة - || -
 central. || مركزى riques = concentrics
 central || الثلث ال - Tiers c. = middle
 || مركزية = الحالة المركزية centralité
 || ركنز = to concen- centrer || -
 || مرتكز (point, axe d') || -
 || متراكزات = متساويات التركيز fulcrum
 متساوي الأسموزية = Isotoniques = Isotonics-iso
 || تركيز = c. concentration . || -
 || يون الهيدروجين c. d'ion d'hydrogène
 || ال - الجزئي - molécu- c. molécu-
 || ال - الجهد c. de laire = molecular c.
 || - l'effort = stress c.
 كوش (فل) : مركزية الذات (E) Egocentrism
 (F) Egocentrisme (١) تقدير الأمور من وجهة
 نظر الذات وحدها وهو اتجاه قريب من الانطواء .
 ويختلف عن الأنانية égoïsme كما يختلف عن الصلف
 والادعاء égotisme (يوسف مراد) . (٢) يرى
 بياجه أن الطفل يبدأ حياته النفسية وهو في حالة
 انطواء ذاتي تام autisme ثم يمر بمرحلة مركزية
 الذات قبل أن يتمكن من تصور الآخرين في موقف
 شركاء تقوم بينه وبينهم علاقات من التبادل .
 شق (ط) : مركز (مقابل) (E) concentrated
 . || مركز التداعي = التناظر Association
 . centre || تركيز concentration . || -
 تثبيت Stabilization . || - على مخارج الأحرف
 Accentuation . || إرتكاز Insertion .
 مد : تركيز شوارد الهيدروجين (مقابل) Hydro-
 gen - ion concentration (E) :
 مص (ك) : ركنز Concentrate, to هو ان يزيد
 المرء نسبة وجود مادة في مذيب بتبخير المذيب او
 بإضافة المذاب او بغير ذلك . || (جي) الركانز Ore
 هو المعدن في حالته الطبيعية ، وهو في الغالب ذو

ركز

شي (ث) : ركنز (F) Centrer أعاد الشيء الى
 مركزه . || ركيزة Sablière ترتكز عليها
 أخشاب الجدران . || - الجرزة Cerce . || -

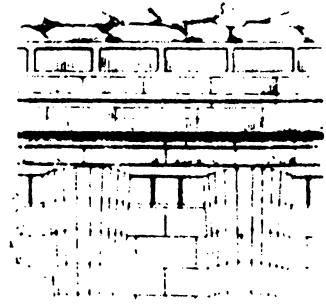

مزخرقة Stylobate تقوم عليها الأعمدة . || -
 النافذة Allège . || ركيزة Pedicule قاعدة
 صغيرة .

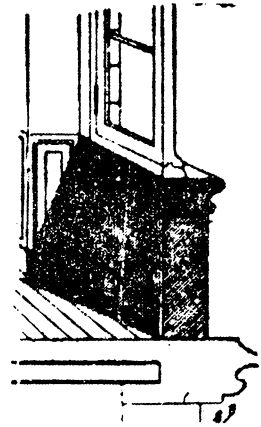

مع (سر) : الركيزة (مقابل) (E) Pile . || -
 معدة precast p. || ركانز Stands or pasts
 . || مركز السيطرة Draw-Works . || (تب)
 الارتكاز Pivoting . || الخلفي Backward
 pivot . || لعبة - الوسط center p. play
 ال مزدوج Double p. || المكموس Reverse
 p. || مرتكز = حركة الارتكاز p. || (سر)
 - Abutment point (Mech.) - قدم ال -
 Pivot. foot . || (فض) شمسي المركز Heliocen-
 tric . || قمرى - Selenocentric . || -
 الكتلة Center of mass . || السيطرة المركزية
 central control .

جر (فر) : مركز (E) c. (F) centre . || -
 الإتران c. d'équilibre = c. of equilibrium
 . || - الإجهاد c. d'effort = c. of stress
 . || - الآني للدوران c. instantané de rota-
 tion = instantaneous c. of r. || - البصري
 c. optique de la lentille = optical
 c. d'oscillation . || - التذبذب c. of lens
 . || = c. of o. || التشابه (أو التحاكي)
 c. de suspension = c. of suspension
 || - التكور = - الإنحاء c. de courbure
 . || مركز التائل (أو c. of curvature
 || التناظر c. de symetrie = c. of symmetry

Accumulator (E) . (F) . متراكم = مركوم
Superposé = superposed.
مص (جن) : الركام Cumulus (E) ما اجتمع من
السحاب وتراكم بمضه فوق بعض . || (جي)
- Scree ما يتفتت من الصخور على المنحدرات
بالمؤثرات الجوية الطبيعية وخاصة تغيرات الحرارة
وفعل الصقيع فيكون رقاقاً وصفاحاً تتراكم عند
السفوح بفعل الجاذبية الأرضية . || (طن) -
Pile اسم أطلق أول الأمر على المفاعل النووي
ويرجع الى أول مفاعل نووي أنشأه « فرمي » حين
جعله كومة من كتل الجرافيت مخلوطة باليورانيوم
وأكسيد اليورانيوم . || (جنغ) - العايب Altocu-
mulus سحاب متوسط يتكون من قطع صغيرة رقيقة
نسبياً تتقارب بعضها من بعض حتى تتصل أطرافها .
|| - المبرج A. Castellatus نوع من السحاب
الركامي تبدد قطعه على شكل أبراج . || (طبع) المركم
Accumulator جهاز يتركب عادة من ألواح من
الرصاص مغمورة في محلول ينحل بالكهرباء يشحن
أولاً بأمرا تيار يحدث في اللوحين تأثيرين مختلفين
فإذا ما وصلا بعد ذلك أمكن الحصول منه على
تيار في الاتجاه المضاد وبذلك تفرغ شحنته ، ويمكن
تكرار عمليتي الشحن والتفريغ . || (ك) تراكم
Accumulation المعنى اللغوي (١) تكوم . المعنى
العلمي (٢) يكون بتجمع بعض الأدوية في أجزاء
الجسم المختلفة وذلك نتيجة لقلّة أفرزها
بالنسبة لما يتعاطى منه كالزرنخ والرصاص
والديجتالا .

ركن

مع (سر) : مكن (مقابل) Hangar (E) .
مص (اح) : راكن Incumbent (E) ويوصف به
جنين النبات إذا كان الجذير منعياً ومتكناً على
السطح المستوي للقلعة .

شي (ث) : مكن = حوض = جرن Auger (F)

رمد

شم (زر) : رمد Haloxylon schveinfurthii
(I) بسط وشونفرت . نبات بري من الحمض
كثير في بادية الشام ، ينسب الى الفصيلة السرمقية ،
وهو قريب من جنس الحرض الذي تستخرج منه
الصودة .

رمح

شي (ث) : رمح = مزراق = طبرزين (مقابل)
Haste (F) . Lance . رمح Lancier
|| ترامح Joute تطاعن الفرسان بالرمح .



مع (تب) : الرمح (مقابل) Javelin (F) .

رمد

شق (ط) : رمد = التهاب العين = Ophthalmia
Ophthalmitis (E) . بني Gonorrhœal
O. التهاب العين بالمكورات البنية . || - ودي
Neonatorum . Sympathetic O. || - الوليد
O. رمادي = سنجابي = أشهب Gray = Grey

الإنسان مركزاً للعالم وغاية يخضع لها كل شيء . || إنساني
المركز Anthropic (F) Anthro-
Egocentris (E) . || مركزية الذات
Egocentrism (E) me ميل الى رد كل شيء
الى الذات ، وأوضح ما يكون لدى الأطفال في
مرحلة من مراحل نموهم ، فيجعلون أنفسهم مركزاً
للعالم من الناحية الفكرية والوجدانية ولا يرون إلا
بنظارتهم ولا يفكرون إلا من وجهة نظرهم ويتسمون
بالأنانية . || (ط) الباحة - بالشبكية Central area
(E) of retina وهي منطقة حدة الإبصار ،
وتتميز بتركيب مجهرى خاص . || (مر)
العُتْمَات - بالبلورية C. opacities of lens
= (ط) المراکز النخاعية Medullary c. وهي
المراکز العصبية الموجودة في النخاع المستطيل . ||
- الاشتراك لحركات العُتْمَات . Ocular movement
association c. of.

ركس

مص (اح) : الرُكْس أو الارتكاس Reaction (E)
لمعنى رد الفعل في غير الكيمياء . || (مر) -
البؤبؤ R. of pupil . || - التحاسي -
sensual r.
شم (رج) : إرتكاس = إرتداد الى الأصل Reve-
rsion (F) Réversion (E) في علم الوراثة : عودة
صفة من صفات السلف الى الظهور ، على حين انها لم
تكن موجودة في الأقارب ، وانها لم تظهر ، على
العموم ، في عدة أسال سابقة .
شق (ط) : إعادة الارتكاس (مقابل) Abreaction (E)

ركض

مع (تب) : الركض = الجري (مقابل) Running
(E) . || - بالكرة أو الانتقال = الجري بالكرة
R. with the ball or travelling
R. shoes.

مص (ط) : ارتكاض Quickening وهو
حركة الحمل في بطن أمه .

شم (زر) : رواكض = عوادى Coureurs ou
(F) Ratites أحد قسمي الطيور ، فيه النعام .

ركع

شي (ث) : الراكع Priant (F) تمثال معروف
يمثل رجلاً راكعاً يصلي .

ركل

مع (تب) : الركلة = لمس أو ضرب الكرة بغير
العصا Kick (E) . || - البداية = ضربة البداية
K. off . || - حرة غير قاصدة = ضربة حرة
غير مباشرة . Indirect free k. || - حرة قاصدة
= ضربة حرة مباشرة . Direct free k. || -
العقوبة = ضربة جزاء . Penalty k. || - القرنة
= ضربة ركنية . Corner k. || - هدف = ضربة
مرمى . Goal k. || - الهوائية = الشد
المبادل «الدفع» . Hitch-k.

ركم

شم (زر) : رُكام = مكفهر Cumulonimbus
(I) ضرب من الضباب في علم الجويات .
جر (فر) : مِرْكام (جمعها مراكم) Accumulateur

الدوران ويطلق عادة على نقطة تقاطع خط الصدمة
مع المستقيم الواصل بين مركز التعليق ومركز الثقل
|| - الضغط C. of pressure مركز الضغط
السطح ما هو النقطة التي تمر بها محصلة الضغوط الواقعة
عليه . || - الطفو C. of buoyancy هو مركز
ثقل السائل المزاج (الذي أزاعه جسم مغمور فيه)
|| - القصور C. of inertia هو مركز الثقل .
|| (هـ) - القطع المحروطي (ذي البورتين) C. of the
conic Section هو منتصف المستقيم الواصل بينها
|| - الكرة (of a sphere) C. هي النقطة التي
يمكن أن تفرض في داخلها بحيث تتساوى المستقيمتان
الخارجة منها الى سطح الكرة . || (هم) - اللحظي
Instantaneous c. هو النقطة التي تكون سرعتها
صفرًا في اللحظة ويدور الجسم حولها في نفس اللحظة
|| (هـ) - المتوسط Centroid وهو نقطة تلاقي
المستقيمتان المتوسطة في الثلث . || - المشابهة
Centre of similitude اذا وجدت دائرتان
فالمماسان المشتركان لهما (الداخلان او الخارجان)
يتلاقيان في نقطة تسمى مركز المشابهة . || (هم) القوة
الجاذبة الى || - Centripetal force هي القوة التي
تؤثر على جسم متحرك على مسار وتكسبه العجلة
العمودية . || القوة الطاردة عن || - Centrifugal f.
هي القوة التي تتساوى وتضاد القوة المركزية الجاذبة تبعاً
لقانون نيوتن الثالث . || (هـ) متحدة - Concentric
اشكال هندسية تتعدد في المركز . || (هم) مرتكز
Fulcrum النقطة المثبتة في رافعة ما . || -
الجسمي Body centre, b. locus مسار المركز
اللحظي على الجسم ففي حالة كرة تتدحرج يكون
المركز الجسمي دائرة . || - الفراغي Space-
locus, s. c. مسار المركز اللحظي في الفراغ ففي
حالة كرة تتدحرج يكون المركز الفراغي مستقيماً
|| (بك) مركزي Central . || (ط) -
Centralis . || (اح) - ظهري Centrodorsal
|| (ط) - محفظي Central capsular . ||
الجسم || - = سنتروسوم Centrosome جسم
باقرب من النواة في الخلية الحيوانية خاصة وله شأن
في انقسام النواة . || (مر) ارتشاح القرنية -
Central infiltration of cornea . || (ط)
الجسم - Centrosome احد عضويات الخلية
ويظهر بوضوح قبل انقسامها . ولا يوجد بالخلية
عندما تفقد قدرتها على الانقسام . || شريان الشبكية
Central artery of retina شريان شبكية
العين . || الشريان - C. a. || - للزجاجية
C. a. of vitreous . || (اج) مركزية Cent-
ralization . || لا - Decentralization . ||
(اح) - الحشب Vasoco- = Amphicribal (bundle)
nentric, Periphloic وتطلق عادة
على الحزم الوعائية المركزية اذا كان الحشب موجوداً
في مركزها وتحيط به حلقة من اللحاء كما في
السراخس . || - المنح Centrolecithal وتطلق
على البيضة التي يتجمع المح في مركزها . || (فل)
- الإنسان Anthro- (F) Anthro-
pocentrism (E) يطلق على كل نظرية تجعل

مص (مر): الرمد (E) Ophthalmia داء التهابي يصيب العين . || - الربيعي Spring Catarrh مرض يتميز بتدماع العين وحكة واحتقان في الملتحمة ويكثر في فصل الربيع . || - سيلاني Gonorrhoea conjunctivitis رمد يحدث بالعين وينشأ من جرثومة مكوثر السيلان . || - الصدديي Blenno-rrhoea . || (ط) - الضوئي = رمد الضوء الكهربائي Photo ophthalmia = Electric light o. يحدث من تأثير الأشعة فوق البنفسجية . || - غشائي Conjunctivitis, pseudo-membranous التهاب بملتحمة العين يظهر فيه غشاء كاذب يشبه غشاء الدفتريا . || - النزلي C.,catarrhal وهو التهاب الملتحمة غير الصدديي . || - الوليد Ophthalmia neonatorum التهاب ملتحمي في الوليد . || - الصدديي N. blennorrhoea . || سبل - الحبيبي = سبل حثري Pannus, trachomatous هو أوعية دموية دقيقة تمتد على سطح القرنية العلوي من الأوعية الدموية المحيطة بها . || (ط) علم - Ophthalmology ويبحث في أمراض العين . || الحلال المنطقي الرمدي Herpes zoster ophthalmicus مرض فيروسي يصيب الأعصاب ، ويسبب طفحاً بثرانياً على سطح الجلد ، وهو في العين يصيب فرع العصب الجمعي الخامس الذي ينفذ في القرنية والجفنين وجسد الوجنة . || (جي) رمد Ash هو ما يتخلف من احتراق المواد . || (جغ) البركاني A., Volcanic . || (مر) الترميد Incineration . شم (زر): رمد (F) Ophthalmie وهو أنواع بعضها يصيب الحيوانات الدواجن . || - معاود Fluxion périodique ou O. périodique رمد يصيب الخيل سببه مجهول . || رمد Cendre ما يبقى بعد حرق بعض المواد ولا يها المواد النباتية . وقد يستعمل سجاداً . || - البراكين C. volcanique . || - الخشب C. du bois . || - العظام C. d'os . || - الفحم الحجري C. de houille . || رمادية = زهرة الرماد (Ci) Cinéraire (F)



(L) (Cineraria) من الرماد الماعاً الى الزغب الابيض الذي على اوراقها . جنس أزهار من المركبات الأنثوية الزهر . || - بحرية C. maritime (c. maritima) شرونة. أخوين معجم اسماء النبات . || - نغليّة أو هجينة C. hybride à grandes fleurs (c. cruenta) . || إرمداد Maladie du Blanc تطلق على

أمراض نباتية كثيرة تولدها فطور مجهرية من جنس Erysiphe وما اليه . || - الكرم Oidium de la vigne (Erysiphe tuckeri ou Uncinula necator) يسمونه مرض من الكرم في الفوطنة ومرض البياض الدقيقي في مصر ، ويدأوى برش سحق الكبريت . || إرمداية الكرم Erysiphe Tuckeri (F) فطر طفيلي من فصيلة الارمدايات يولد في الكرم المرض الفطري المسى إرمداد الكرم Oidium de la vigne ويسميه أصحاب الكروم من الكرم ويدأونه برش مسحوق الكبريت . || إرمدايات Erysiphées فصيلة من الفطور الطفيلية ، تنسب الى رتبة الزقيات وتشتمل على الفطر الذي يولد إرمداد الكرم وعلى غيره . شي (ث): رمادي (F) cendré لون الرماد . || - (لون) Gris c. || رمدة cinéraire وعاء يجعل فيه رماد الميت . || - كولباريوم columbarium مقبرة وثنية رومانية كان فيها كوى يحفظ فيها رماد الموتى (معرية) . || - إجانة = قارورة Urne إناه كان القدامى يجعلون فيه رماد الموتى بعد حرقهم .

رمز

كوش (فل): رمز (F) Symbole (E) Symbol (١) الموضوع أو التعبير أو النشاط الاستجابي الذي يحل محل غيره ويصبح بديلاً مثلاً له . (٢) علامة اصطلاحية تستخدم استخداماً مضطرباً لتمثل مجموعة من الأشياء أو نوعاً من انواع العلاقات. (٣) تمثيل مقنع لأمر جنسي لا شعوري وله دلالة ثابتة، وغير مرتبط بالنشاط الجنسي ارتباطاً شعورياً . (يوسف مراد) شي (ث): رمز = شعار (مقابل) Devise (F) . || - Allégorie . || - Symbolisme رمزية Symbolisme . مع (سك): الرموز الخاصة = الشفرة - Private code (E).

مص (ك): رمز (E) Symbol أي علامة تدل على عنصر أو علاقة كيميائية أو رياضية أو غيرها . || - Notation رمز يمثل ارقاماً أو صفاتاً أو غيرها كالتي تستخدم في الحساب أو الجبر أو الموسيقى أو الكيمياء وما الى ذلك . || (ه) - Symbol حرف من حروف الهجاء يستعمل بدلاً من الأرقام ولا يتقيد بقم مخصوصة الا في العملية الواحدة مثل ا، ب، س، ص . || (ج) رمزية Symbolism || (فل) - Symbolism (E) Symbolisme (F) منحنى يعتمد على الرموز في التعبير عن الحقائق والمعتقدات ، وشاع استعماله اخيراً في الفن والأدب.

رمش

مص (فن): الرماشة Bombardino .

رمض

مد: الرّمض (مقابل) Coup de chaleur (F) .

رمع

مع (تر): الرّمع = اصفرار النبات Chlorosis (E)

رمل

شم (زر): رمل (F) Sable ج رمال وأرمل . مادة معدنية صغيرة الذرات نشأت من تقطت الصخور

الصوانية والكلسية واحتوت على المرو خاصة . || - البحر = - بحري S. de mer . || - دقيقتي S. fin . || - غليظ S. grossier . || - فصصاتي S. de carrière . || - المقالع S. phosphaté رمل المحاجر في مصر . || - النهر = - نهري S. de rivière . || - المناقع Tangué يستعمل في دمل الأرض . || - محاري = فالون Faluns الثانية معربة . وهو رمل مختلط بمحار يكون ركاماً في بعض البلاد . ويحتوي على ٥٠ - ٧٠ في المئة من كربونات الكلس و ١٥ - ٢٥ في المئة من الرممل الصواني . ولذا يعد من المصلحات الكلسية . || دمل بال - || - Falunage فرش الرمل المحاري على الأرض لإصلاحها . || رملة Sablière أرض رملية يستخرجون منها الرمل . || أخذت الرمال = أموفيلة (L) Ammophila من اليونانية بمعنى الف الرمل . اسم يطلق على جنس نباتات من الفصيلة النجيلية وعلى جنس حشرات من غشائيات الأجنحة . || رملة = زهرة الرمال (L) Arenaria (F) (arena من اللاتينية أي الرمل، إشارة الى منابتها . جنس زهر من فصيلة القرنفليات . || - باليار (S. de Mahon ou des îles Baléares) - جبليّة A. montana (S. des montagnes) . || - لاركسيّة الورق A. laricifolia (S. à feuilles de mélèze) . || - مفرّحة (S. cespitosa) A. cespitosa . || (رج): رمل (F) Sable (Péd.) (E) Sand في علم التربة: ذرات من التراب يتراوح قطر واحدتها بين اثنين في المائة من المليمتر ، ومليمترين . مع (تر): رمل (مقابل) Sand (E) . || - المبلج = - القصور Bleached S. . || - المتنقل Shifting s. . || (تب) مراملة = المراوححة Weave . || - = الابتعاد بتحريك الجذع من حين لحين Weaving . شي (ث): رملة (F) Poudrier وعاء صغير يوضع فيه الرمل لتنشيف الحبر . مص (صح): رمل (مقابل) Sand (E) . || (حض) - الأخضر Green s. خليط من الرمال المختلفة ، به نسبة رطوبة عالية نوعاً لتساعد على التماسك عند تشكيل القالب منه . || - الجاف Dry s. خليط من الرمال المختلفة ، خال من الرطوبة . || - العازل Parting s. رمل جاف غير متماسك يمنع التصاق طبقة رمل بطبقة اخرى . || - المحمص Roasted s. رمل مشكل بلختم ، يوضع في افران خاصة فيجف ويتماسك . || (اح) رملي Arenaceous وتوصف به النباتات التي تعيش في الرمل . || (جغ) رملية طينية Loam تربة تتكون من اجزاء متساوية من الرمل والطين والغرين ، وهي تشبه التربة الصفراء في مصر . || رمال رخوة Quicksand رمال غير متماسكة تكثر عند مصاب الأنهار وعلى ساحل البحر تقوض فيها الأقدام . || (جي) - سود Black Sands رواسب من المعادن الثقيلة تركزت بفعل الأمواج والتيارات على الشواطئ، وتحوي عادة المنغنيت والألمنييت والهياتيت وقد

P. lividity (Hypostasis) وهي تلون غالباً أزرق اللون يظهر في الأماكن المنخفضة من الجثة بسبب تجمع الدم في الأوردة . || التعفن الرمي P. decomposition وهو الانحلال النهائي للأنجبة الرخوة بفعل البكتيرية . || التيبس الـ P. rigidity (Rigor Mortis) وهي حالة تصلب في الجثة بسبب تغيرات كيميائية في العضلات . || (ا خ) نصف - Hemisaprophyte نبات يتغذى بالبدال مع قدرته على أن يعيش حراً .

شم (زر) : أرنب (L) (Lepus) (F) Lapin جنس حيوان من الفصيلة الأرنبية ورتبة القواضم . وهذا الجنس قسمان أحدهما هذا الذي نتكلم عليه والثاني الأرنب الوحشية أي Lièvre . وفي كل منها أنواع وسلالات . والأرنب تطلق على الذكر والانثى ج أرانب . ويغلب التأنيث على لفظة أرنب والذكر الخنزير . ويقال أرض مرنبة ومؤرنبية ومؤرنبية أي كثيرة الأرانب . || أهلية L. domestique (L. domesticus) فيها الأرنب المعروفة أي L. commun وعدة سلالات أهلية . || - برتبة L. sauvage ou de garenne (L. cuniculus) بكون Lièvre الوحشية الأرنب يكون أذنيها أقصر قليلاً من رأسها . ويكون ذنبها أقصر من فخذها ، ثم يكون قدها أصغر من قد الأرنب الوحشية . || هجين أو هجينة Léporide يقال انه هجين تولد من الأرنب الأهلية والأرنب الوحشية . || وحشية Lièvre تطلق الكلمة الفرنسية على الأرانب الوحشية التي يتألف منها أحد قسمي جنس Lepus . وهي من الفصيلة الأرنبية ورتبة القواضم . || أرنبية = عكرنبية = أنثى الأرنب Hase . || أرنبيات Léporidés فصيلة الأرانب من رتبة القواضم تشمل الأرنب الأهلية والبرية والوحشية . || مؤرنبية = مرنبة = مرنبة Garenne أرض شجراء تكثر فيها الأرانب البرية .



مص (ح) : الأرنب : أرنب أو خرنق للذكر والأنثى وأرنبية للأنثى (ابن سيدة) ويقال للذكر الخنزير والجمع خزان وأخيزة وللأنثى عكرنبية . يطلق على حيوانات جنس (L) Lepus من فصيلة الأرانب من Rodentia من رتبة القوارض Mammalia وهي حيوانات كثيرة الانتشار يغطي جسمها فراء ناعم وشفقها العليا مشقوقة حتى فتحة الأنف مما يجعل القواطع ظاهرة . ويوجد على مقدم رأسها عدد من الشعيرات الطويلة الحساسة التي تعرف بالشوارب ، ولها أذنان طويلتان متحركتان ، واليدان أقصر من الرجلين . ويوجد في اليد خمس أصابع تنتهي بمخالب قرنية . وبالقدم

L. balistique = balistic t.

شي (ث) : علم الرمي = علم القذف (مقابل) (F) Balistique . || رمي الرمي Doryphore تتال مشهور لبوليكلية يمتاز بتشبهه للتناسق في جسم الإنسان . || - انقرص Discobole تتال مشهور للشمال ميرون Myron . || رام = ناشب Archer . || - = برج الرامي (في الفلك) Sagittaire . || - = رمي Archère, archière . || - = مَقْدِف Machicoulis شرفة في حصن رمي الحجارة أو صب السوائل المحرقة على المهاجمين

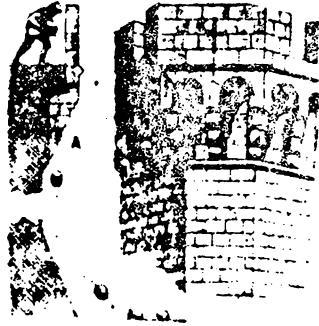

|| - مُصَلَّب Arbalétrière ||

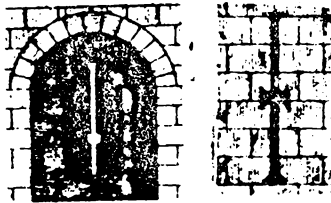

شم (رج) : رمي = رميبة (F) (E) Saprophyte نبات لا يستطيع تدارك غذائه بالتركيب والتوليف ، يبدأ من مواد كلها غير عضوية ، بل يكون محتاجاً الى غذاء عضوي ميت . || (زر) رميبة = ترمم (F) Saprophytisme الأولى مصدر صناعي يدل على العيش على العضويات البالية ، والثانية في مستدرك التاج . || رميبات Saprolegnacees فصيلة الفطور الرمية من رتبة الفطور البيضية .

مع (تب) : رمي (مقابل) (E) Throw . || دائرة الرمي Throwing circle . || - الرمي T. Juvelin . || - القرص = قذف القرص T. Discus . || - المطرقة = قذف الثقل Hammer Throw . || رمية جانبية = - تاس T. in . || - حرة Free T. . || خط الـ F. T. Line . || دائرة - - F. T. Circle . || مستراد - - F. T. Lane . || - عقوبة = - جزاء Penalty T. . || - القرنة = - الركنية Corner T. . || - محايدة Neutral T. . || - هدف = - حارس الرمي Goal T. . || رميبات متعددة Multiple T. .

مد : رمي (مقابل) (F) (Arabesque) Jet . مص (ق) : الرمي في البحر (1) Jet à la mer يقصد منه قيام الريان بالقاء بعض البضائع المشحونة في البحر لدفع الخطر عن الرسالة البحرية كما إذا وجب ذلك لتعويم السفينة . || (ط) التغيرات الرمية Postmortem changes (E) وهي التغيرات التي تطرأ على الجثة بعد الوفاة وتشمل : الزرقعة -

يصاحبها غيرها من المعادن مثل المتيق والروتيل والزركون والكروميت والامفيبول والبيروكسين والثوروم . || (ا ح) أليف - Ammophilous وتطلق على النباتات التي تنمو في الرمال . || (جي) سَفْع Sand Blast الفعل التحاتي للريح المحملة بالرمال عندما تضرب وجه الصخر .

شي (ث) : رَمَم (السفينة) (مقابل) Radouber (F) . || ترميم = لصق = تقرية = تصبيغ Collage

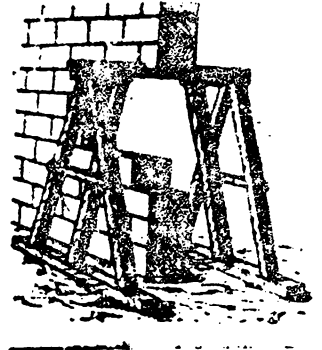

واللصق يكون ما بين بنائين من عهدين مختلفين . || - = اصلاح = تجديد Restoration . || - (البناء) = اصلاح Réfection . || - (حائط أو تمويه) Reprise . || مرمم = مصحح (للاثار التالفة) Restaurateur .

شق (ط) : مرمم (مقابل) (E) Restorative . || رُم = نخر Caries . || - الاسنان = نخر - Dental C.

مص (ق) : رم السفينة (مقابل) (F) Radoub . || (فن) الترميم (F) Claque (E) Tracing هي وضع ورقة شفافة على الرسم المراد نقله والمرور بالقلم على الشفافة مترسماً الخطوط التي في الرسم الأصلي ويطلق أيضاً على الرسم الذي يظهر فوق الورقة الشفافة . || (ا ح) رمم Saprophyte (E) كائن حي يعيش على امتصاص السوائل من المواد العضوية أو المتحللة .

شم (زر) : رمان (F) Punica Grenadier (I) (granatum) شجر مشمر من الفصيلة الآسية ، له ضروب ، وثمرته لوزة ، يؤكل منها اللب المائع الشاف المحيط بالبذور والمرمنة مغرس الرمان . || رُمانة = ثمرة الرمان (F) Grenade .



مص (ا ح) : رماني اللون = جلتاري اللون Granatinus (E) في لون أزهار الرمان .

جر (فر) : رمي = رَشَق (مقابل) (F) Lancer . || الرمي = الرشق Lancer- to throw (E) . || - القذف = الرشق القذفي ent=Throw

Barefooted الرهبان الحفاة of t.
Medicant f. or begg- السُّؤال . friars
Phobias (م . رهبة) . ing f.
وهي احوال مرضية تصيب النفس بنوع من الخوف.

رهب

مص (جغ) : رهب Haze تغم فوق سطح الأرض
تتمرد معه الرؤية . (ك) - الغار Realgar
خام كبريتيد الزرنيخ الأحمر .

شم (زر) : رهب = رهل = سدیم (L) Stratus
ضرب من الفيوم في علم الجويات .

رهبش

شم (زر) : إرتهاش (F) Atteinte جرح القائمة بأن
يصك الفرس بعرض حافره عرض عجاته من اليد
الاخري حتي يدميها .

رهص

شي (ث) : رهص (E) Empâttement أسفل
مدمك وساف في الجدار .

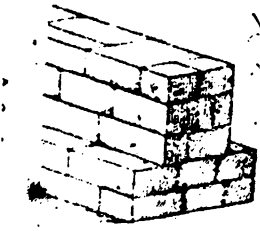

مص (جغ) : الراهصة البركانية (E) Agglomerate
كتل من الحجارة المديبة غير المنتظمة المتخلفة من
اللاية التي قذفها البراكين . (جي) - الزاوية
(ج . رواص) Breccia قطع صغيرة من الصخر
زاوية ، التجمت بمادة لاصقة . (ل) - الصدعية
Fault b. قطع من الصخور صغيرة زاوية كوتها
التصدع والتجمت بمادة لاصقة .

رهف

مد : رهيف (مقابل) (E) Subilt .

رهق

شق (ط) : مراهقة (مقابل) (E) Pubescence .
مص (ا ج) : مراهقة (مقابل) (E) Puberty .

رهم

شم (زر) : مرهم (F) Onguent دواء يستعمل
خارجياً في طب الحيوانات الدواجن . وهو أشكال .
ويكون مركباً من راتينج وأجسام دهنية .

شق (ط) : مرهم = مرؤخ (E) Salve=Ointment
Pomade - (ل) .

رهمانية (L) Rehmannia

شم (زر) : من اسم طبيب روسي . جنس زهر
من الفصيلة الخنازيرية . (ل) - زاوية R. angulata

رهن

شم (زر) : رهن (F) Antichrèse عقد يضع
المدن بموجب عقاراً تحت تصرف دائنه ، أو
تصرف شخص متفق عليه ، على أن يظل ذلك
العقار محبوساً لغرض دفع الدين وان لم يدفع يكن
للدائن حق المطالبة بنزع ملكية المدن قانونياً .

كوش (فل) : رهان (F) Pari (E) Wager
رهان بسكال P. de Pascal يدور على وجود الله

R. mécanique=mechanical r. ميكانيكي

الرنان Résonateur=resonator .

مص (ص) : الرنين Resonance في الصوت هو
ظاهرة تتلخص في استجابة جسم ذي تردد طبيعي
معين لموجة صوتية ترددها يساوي تردد الجسم .

(الك) منسوب - R. level منسوب طاقة تعود
منه الذرة الى حالتها الطبيعية بإشعاع الطاقة الزائدة
ويطلق على الذرة في هذه الحالة انها في حالة رنين .

(ص) رنان Résonator حين محدود من الهواء كما
في الفجوة او الأنبوبة التي تعد لإحداث الرنين .

(فن) - Contralto . Resonant - (ل) .



شم (زر) : رنة (F) Renne commun
(L) gifer tarandus ou Cervus tarandus

معربة . حيوان من الأيائل .

رهب

شي (ث) : راهب (F) Cénobite يعيش في المجتمع
ولا يتقطع للعبادة في البيع كما هو حال الناسك .
راهبة Nonne .

شم (زر) : راهبية = شجرة الرهبان=اقلاوردندرون
(L) Clérodendron (F) Clérodendron

من اليونانية بهذا المعنى لأن كهان الهند يستعملونها
في صلاتهم . جنس شجر وجنبه للتزيين من فصيلة
رعي الحمام . (ل) - عطرة (C. fra- C. odorant)

(ل) - منخار (C. serotin- C. tardif)
(ل) - ملساء (C. inermis) C. inermis

ياسمين زفر في مصر . جنبه معتشرة دائمة الخضرة
كثيرة الاستعمال سياجاً في حدائق القاهرة . (ل) -
مشتبة C. fétide (C. foetidum) .

مد : رهابة الغضروف السيفي (مقابل) (E) Ensiform
cartilage .

مص (ط) : رهاب الاحتجاز (F) Claustrophobia
خوف مرضي من الوجود في منزل او ابي مكات

منزل بين اربعة جدران . (فل) - الحبس
Claustrophobie مرض نفسي يتجلى في الخوف من
الانحباس في الأماكن المغلقة . (مر) رهاب الضوء

Photophobia حساسية العين الشديدة للضوء
ويحدث في الأمراض الشديدة والالتهابات داخل العين
(ل) رهبة الماء (الكلب Rabies) = Hydrophobia

مرض معد ينتقل فيروسه في اللعاب بالعض من الفصيلة
الكلبية وغيرها الى الانسان وغيره ومن ظواهره
تقلصات في عضلات التنفس والبلع وخيفة الماء

وجنون واضطرابات اخرى شديدة في الجهاز العصبي .
(ل) رهابة الغضروف الخنجرزي (E) Ensiform cartilage

(ا ج) ارهاب Terror . (تا) عهدا- Period

أربع أصابع فقط . ومنه نوعان : الأرنب المصري
Lepus aegyptius وهو البري الموجود في
الصحراء . الأرنب الأهلي Lepus cuniculus .
الأرنبيات Lagomorpha .

شق (ط) : يترنج = يتز = يتذبذب (مقابل)
Wabbl (E) .

مص (ط) : الرنج Corebellum « الرنجح
المختنخ وهو مؤخر الدماغ بائن عن المخ يقع تحت
جزئه الخلفي وراء القنطرة والنخاع المستطيل » .

رئسبمرون (L) Rhynchospermum

شم (زر) : من اليونانية بمعنى منقارية العزور الماعا
الى شكل بزورها . جنس جنبات للتزيين .

شم (زر) : رنوع (F) Échaudage لفح الحمر
يصيب الخنطة والشعير بعد الازهار فتضمر الحبة .

شي (ث) : رذك عقابي (F) Alérions رذك يثل



عقاباً مبتور المنسر والساقين .

شم (زر) : رنكة (F) Hareng commun
(L) Clupea harengus معربة من الاسبانية أو
من الايطالية . سمك من فصيلة الصابوغيات يكثر
صيده في بحر الشمال .

مص (تا) : الرنك لفظ فارسي معناه اللون ،
والمقصود ما اتخذه الفرسان والسادة الاقطاعيون من
شارات واحتفظت بها أسراتهم . استعمل هذا اللفظ

في مصر والشرق الاسلامي في العصور الوسطى بمعنى
الشمار الذي يتخذه الأمير لنفسه عند تأمير السلطان
له ، للدلالة على وظيفة الإمارة التي تعين عليها ،

فيكون رنك الدوادر ، الدواة والقلم . ويكون
رنك السلاح ، دار القوس . ويجعل الأمير ذلك
الشعار دهاناً على باب داره والأماكن المنسوبة إليه

كشون الغلال والأمالك والمراكب وعلى قماش خيله
وجاله . علم الرنوك (علم الشارات) (E) Heraldry
علم يبحث في كل ما يقوم به متولي أمر الأعلام في

الدولة : « Herald » ، ومن أعماله تنظيم استخدام
الشعارات والرنوك . (ا ج) رنكيات =
صابوغيات Clupeoidea أسماك عظمية بحرية منها

الرنكة والأنشوجة (أنشوجة) .

رئم

مص (فن) : الترنيم (E) Humming الرئم (م)
رنوم: جماعة النساء المغنيات = العوالم) .

رنن

جر (فر) : الرنين (F) Résonance
(E) . (ل) - انتقائي R. sélective=selective r.

(ل) - صوتي R. acoustique=acoustic r.

Repos hebdomadaire (F) الأسبوعية (اق) - weekly rest day (E) يقرر كثير من التشريعات مبدأ الراحة الأسبوعية اي اعطاء العامل يوماً للراحة كل اسبوع. || (فن) الرويحة (E) Minim r. (E) . Eventail (F) Fan (E) المروحة (الك) || (الك) Fluctuation تغير متعاقب بين حدين . تراوح || (صح) رائحة (E) Odour, Smell . || - أيودوفورمية Iodoform o. || - خنزيرية Pig-pen o. || - ذكية Sweet o. || - زيتية Oily o. || - سمكية Fishy o. || - قثائية Ripe-cucumber o. || - كلورونية Chlorinous o. || (ك) - نوعية Specific o. الرائحة المميزة للمادة . || (صح) - عديم - Odourless. (ط) || استرواح البريتون - Pneumo-peritoneum وجود غازات وهواء فيه . || - الحيزومي Pncumomediastinum وهو وجود الهواء في الحيزوم . || - الصدري الدموي Hemopneumothorax.

كوش (فل) : روح (E) Spirit (F) Esprit (F) (١) قال الطبيعية من الفلاسفة إن الروح جسم لطيف مشابه للبدن مداخل للقلب بأجزائه مداخلة المائبة في الورد والدهنية في السمسم . (شهرستاني، ج ١، ص ٧٠) . (٢) روح مجرد e. pur هو الملك عند المعتزلة وبعض الأشاعرة . (٣) في الفلسفة المعاصرة يقال الروح في مقابلة الموضوع أو المادة أو الطبيعية . (٤) روح إنساني e. humain هو اللطيفة العاملة المدركة من الانسان الراكبة على الروح الحيواني نازل من عالم الأمر تعجز العقول عن إدراك كنه وتلك الروح قد تكون مجردة وقد تكون منطبقة في البدن (جرجاني، تعريفات) . (٥) ضعاف العقول esprits faibles الذين تأتي جججهم خلواً من الدقة والصواب . || - (علوم Mental and moral sciences (E)) . . . (F) Noologiques (sciences) (١) لفظ اصطنعه أمبير Ampère للدلالة على العلوم التي موضوعها الروح (وهي العلوم الفلسفية والسياسية والتاريخية) في مقابل العلوم الكونية cosmologiques (٢) عند هاملتون يدل هذا الاصطلاح (E) Noology على علم العقل الخالص. (٣) يطلقه كانط على أصحاب المذهب العقلي . || - الدقة Esprit de finesse في مقابلة «الروح الهندسي» E. géométrique هذه المقابلة من وضع بسكال . الروح الهندسي يتنازل المادى محصورة محدودة يدركها كل عقل متنبه ويحسن استخدامها بمجرد تطبيق قواعد الاستدلال . أما روح الدقة فبإدائه ليست محصورة أو محدودة ، وهي موضوع شمول أكثر منها موضوع علم . || كل - (نظرية . . .) (E) Panpsychism (F) Panpsychisme (F) نظرية تقرر أن المادة ليست فقط حية ولكنها ذات طبيعة روحية مشابهة لطبيعة النفس الإنسانية . وهذه النظرية تستلزم التفرقة بين الظواهر والأشياء بالذات كما يعملنا كانط . ويبقى أن الأشياء بالذات روحية بالطبيعة . || أرواح حيوانية (F) Esprits animaux (١) في نظر ديكرارت هي

طوعاً .
روب شي (ث) : رائب الكليس (مقابل) Lait de chaux (F).

روبيد (روبيديوم) Rubidium (ك) : عنصر معدني لين (طري) من مجموعة القلويات وزنه الذري ٨٥,٤٨ وعدده الذري ٣٧ كثافته ١,٥٢ ودرجة انصهاره ٣٨° م .

روبينية (Robinia) (L) (F) Robinier (شم (زر) : من اسم Jean Robin أحد علماء النبات . جنس شجر للترزين من القرنيات الفراشية . || - شائنة = سنط كاذب R. commun ou Faux-acacia (R. pseudo-acacia) نوع مبذول في الشوارع والحدائق . ويسميه الفرنسيون Acacia blanc أي أفاقيا بيضاء وذلك خطأ لأن الأفاقيا هي السنط أي شجر آخر . وقد نصت الكتب الفرنسية على هذا الخطأ في التسمية . || - قاسية الوبر (R. hispida) R. hispide . || - لزجة (R. viscosa) R. visqueux . || - مشكوك فيها (R. dubia) R. douteux .

روتاباغة (L) Rutabaga (شم (زر) : ضرب من الملفوف اللفي أي الكرنب



اللفي السمي (F) (Chou-navet) .

روث (زر) : روث (F) Crottin ج أرواث . رجميع الخيل . مص (صح) روث (مقابل) (E) Dung . || (فن) راث Lento .

روح مص (فل) : روح (E) Spirit (F) Esprit (١) بوجه عام : مبدأ الحياة . (ب) فلسفياً الحقيقة الفكرة والذات التي تصور الأشياء في مقابل الموضوع المتصور ويقابل المادة Matière et Esprit كما يقابل الجسد (F) E. et Corps . || (ك) - Essence (E) محلول كحولي من زيت طيار أو زيت عطري . (ب) مادة عطرية تستخرج من النباتات مثل زيت النعناع . || (اج) - معنوية Morale . || - المجتمع (E) Ethos . || إفقاد القبيلة Detribalization . || تلبس - Spirit possession . || وساطة - S. Mediu- . || (فل) الروحية (F) Spiritualisme (E) Spiritualism (E) تقابل المادية وتقوم على اثبات الروح وسموها على المادة وتفسر في ضوء ذلك الكون والمعرفة والسلوك . || (اج) اعتقاد في الأرواح (E) Shanism . || (فن) الراحة (E) Rest .

أو عدم وجوده . فلماذا فرضنا تساوي الغموض من جهة إثبات وجود الله ومن جهة عدمه لم يبق إلا أن نراهن على حقيقة إحدى الجهتين من حيث الربح والخسارة . والشاعر العربي أبو العلاء المرعي يراهن على «المعاد» :

زعم المنجم والطبيب كلاهما
أن لا معاد فقلت ذلك إليك
إن صح قولكما فلت بخاسر
أو صح قولي فالوبال عليك

مص (ق) : الرهن الاتفاقي - Hypothèque conventionnelle (F) . || - أثار الفنادق Warrant hôtelier . || - البحري - Hypothèque maritime . || هو حق عيني ينشأ على السفينة او على جزء منها يضمن الوفاء بحق الدائن ويقيد الرهن البحري في سجل خاص ويخضع لقواعد تختلف عن رهن المنقولات بصفة عامة . || - الحيازة Gage ou nantissement . || - الحيازة العقاري = العقار - Antichrèse (en droit français) ; g. حيازة - immobilier; n. immobilier . || - الضمني G. de créance . || - الدين Gage tacite . || - الرسمي Hypothèque . || - البحرية Ship mortgage (E) . || - السفن النهرية Hypothèque fluviale (F) . || - البحرية H. maritime . || - الجوية H. légale . || - القانوني H. des aéronautes . || - القضائي H. judiciaire . || - الفلات الزراعية Warrant agricole . || - المراكب النهرية Hypothèque des fonds de commerce H. des bateaux de rivière . || هو حق عيني ينشأ على منشآت الملاحة الداخلية يضمن الوفاء بحق الدائن . وتختلف القواعد التي تسري عليه في التشريعات المختلفة ، ولا تسري عليه أحكام الرهن البحري في التشريع المصري ولكن يخضع للقواعد العامة . || - المنقول Nantissement mobilier; gage (en droit français) ; g. m. || الرهان = الخطر Enjeux . || الرهن Constituant ou débiteur . || - رهناً رسمياً C. de l'hypothèque . || الرهن المعنوية Grefe des hypothèques . || - قلم La chose engagée . || الرهانة Pari hypothécaire . || المرتهن رهناً رسمياً Créancier hypothécaire .

زهـ مص (جغ) : الرهو (E) Doldrums نطاق الضغط المنخفض الاستوائي الذي تتلاقى فيه التيارات ، ويتصعد فيه الهواء بقوة مع رياح سطحية هادئة .

رواقية (E) Stoicism (F) Stoïcisme (كوش (فل) : (١) مدرسة فلسفية يونانية أنشأها زينون في رواق (ستوي باليونانية) وكلها تابعان من عنده أفلاينتوس وأقرسيبوس . (٢) الحكيم الرواقي هو الذي يعلم أن كل شيء في الطبيعة إنما يقع بالعقل الكلي أو بالقدر ، ويقبل مفاعيل القدر

جزئيات لطيفة رقيقة من الدم . ولما كانت صغيرة جداً فهي تتحرك بسرعة خلال الأعصاب وتوصل بين المخ والمضلات من جهة ، وبين أعضاء الحس والمخ من جهة أخرى . وبذلك يتيسر للنفس - ومكانها عند ديكارت في الغدة الصنوبرية - أن تحرك الجسم ، وأن تلقى آثار الأشياء الخارجية . (عثمان أمين : ديكارت ، ١٩٦) . (٢) « الروح الحيواني » جسم لطيف منبغ تجويف القلب الجسائي وينتشر بواسطة العروق الضواري الى سائر أجزاء البدن . (جرجاني ، تعريفات) . || روحى Spiritual (E) Spirituel (F) في الدين يقال « تدريبات روحية » exercices spirituels في مقابلة « مادي matériel » أي غير مدرك بالحواس . في مقابلة « شهواني charnel » . || - (مذهب) Spiritism (E) Spirism (F) في الأنتولوجيا يقر هذا المذهب بوجود جوهرين ، كل منهما مستقل بوجوده وبأفعاله ، الروح بخصائصها الذاتية من تعقل وإرادة وحرية . والمادة بخصائصها الذاتية من امتداد وحركة . (٢) في علم النفس يقر هذا المذهب باستحالة تفسير الظواهر النفسية بالظواهر الفسيولوجية . || روحاني Pneumatic (E) Pneumatique (F) (١) تميز الغنوصية بين فريقين من الناس ، الماديين والروحانيين (لالاند) . (٢) يطلق كانط هذا الاصطلاح على المذهب الروحي الذي يقرر أن النفس جوهر شخصي . || روحانية Spirituality (F) Spiritualité (E) (١) في الأخلاق القول بأن للانسان غاية تفوق غاية الحيوان . (٢) في الأنتولوجيا نظرية تذهب الى القول بوجود جوهرين مستقلين : الروح والمادة . (٣) في الفلسفة الألمانية يقال هذا المصطلح على المذهب التصوري واللامادي (لالاند) . (٤) في علم النفس القول بأن العمليات الذهنية والأفعال الإرادية ليست مردودة بالاطلاق الى الظواهر الفسيولوجية .

شق (ط) : روح Spirit (E) محلول كعولي لمادة طيارة . || رَوْحٌ : Varus انحراف للدخول أو الأنسي . || راحة اليد = كف Palm . || راحي = كفي = نسبة لراحة اليد أو الكف Palmar . || مروحي الرأس Rhinocéphalus . || رائحة Odour = odor . || ذو - = عطر Odorifère . || ترريح = تهوية Ventilation . rous شي (ث) : أرواح الموتى (عند الرومان) Mânes (F) . || مروحة Éventail . || - Flabel

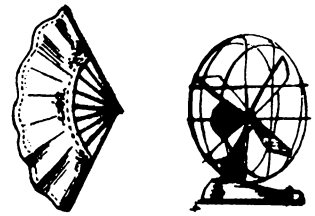

|| حامل الا - = مروّح Flabellifère . || قبة مروحية Flabelliforme . || مروحة Éventail (voûte en) . شم (زر) : ترويح Ventilation (F) تجديد

الهواء اللازم لتنفس الحيوانات في مأويها . || مروحة Eventail شكل المروحة في فن تقليم الشجر وتشكيله .

مد : ترويح (مقابل) Art d'Agrément (F) . مص (جنغ) : الريح الهيارية = ريح الهيار (E) Avalanche Wind حركة شديدة في الهواء نتيجة سقوط الهيار . || (جي) مقابل - (من الكتيب) Windward Side (of the dune) وجه الكتيب المقابل للريح . || نم - Wind Marks توجات في سطح الترسيب غير المتماك تحدثها الرياح . || (اح) ريحي الانتثار Aeolophilous اسم للنبات الذي ينثر بزوره أو غماره أو جرائمه بواسطة الريح . || (جنغ) رياح دائمة Planetary Winds رياح تهب في منطقة واسعة من سطح الأرض على مدار السنة ، وتتحرك من مناطق الضغط المرتفع الى مناطق الضغط المنخفض ، وأنواعها ثلاثة : التجارية والغربية والقطبية . || - سائدة Prevailing W. الرياح التي تهب بانتظام ودوام مدة من الزمن في اتجاه معين . || - الشالية Etesian w. or meltemi الرياح المستديمة الشديدة التي تهب من الشمال في فصل الصيف ، ويتضح تأثيرها بصفة خاصة في الحوض الشرقي للبحر المتوسط ، وهي أحياناً رياح تربة وشديدة الجفاف . || - الصاعدة Anabatic W. رياح محلية تنشأ عن تصاعد الهواء خلال النهار من الأودية وسفوح الجبال ، وتتحول ليلاً الى « رياح هابطة Katabatic wind » ويعرف النوعان باسم نسيم الوادي والجبل . || - قطبية Polar w. رياح قارسة تهب من مناطق الضغط المرتفع في القطبين الى العروض الدنيا . || - هابطة Katabatic w. رياح محلية تنشأ عن هبوط الهواء البارد ليلاً الى الأودية وسفوح الجبال . وتتحول نهاراً الى رياح صاعدة « Anabatic w. » ويعرف النوعان باسم نسيم الوادي والجبل . || - الهرمتان Harmattan رياح جافة شالية أو شالية شرقية تهب من الصحراء الكبرى الى غرب افريقية ، وهي حارة تربة وتنقص من رطوبة ساحل غانة حينما تصل اليه .

شم (زر) : ريح Vent (F) ج رياح وأرياح وأرواح . والريح مؤنثة . وهاك أسماء الرياح من قبيل سرعتها على حسب ما حققها . والأسماء العربية من الخوص ، والفرنسية مع الشرح من لاروس : نسيم = ريدة Très faible تهز الورق . رخاء = مدغدة Frais ثني المساليج . زفافة Vif تشني الفروع . زعزع = سهوك Fort تحرك الشجر . هيف Très fort تسقط الورق . عاصف = عاصفة Tempête تقصف الأغصان والفروع . عاصفة شديدة Fort tempête تكسر الشجر أو تقلعه . إعصار Ouragan تهدم الأكوخ وبعض البيوت . إعصار شديد Cyclone تخرب كل شيء . || (رج) - : صاعدة Wind anabatic (F) vent anabatique تيار هواء صاعد « حار » سببه الحمل « ويقال الحملان » Convection . مثال ذلك تيار الصباح الصاعد في الأودية . || - هابطة W. katabatic (E) V.

katabatique (F) تيار هواء هابط « بارد » سببه الحمل Convection . مثال ذلك تيار المساء الهابط في الأودية . || جرح الا - = جرح ريحي W. blast (E) Blessure due au v. (F) جرح تحدثه الرياح الهوج في الأوراق والأغصان . || مسجل خصائص الا - Anemograph (E) Anémographe (F) مقياس يسجل سرعة الريح واتجاهها ومدتها وغير ذلك . || مقاوم - = مقاوم للريح Windfirm (E) Résistant au vent (F) ما يستطيع تحمل الرياح الهوج من دون أن يطرح أو ينكسر . || مقياس - Anemometer (E) Anémomètre (F) آلة تستعمل في قياس سرعة الريح . || مصد - Windbreak (E) Brise-vent (F) ستار الوقاية أو أي حاجز آخر يُتعاهد للوقاية من الريح . || التقصف بال - Bris de vent (F) يطلق على تكسر الأشجار أو الفروع أو الأغصان بالريح . || (زر) : رياحين = نباتات عطرية Plantes à Parfum نباتات تحتوي على عطر أو صمغ أو بلسم أو راتينج يستفاد منها في صناعة العطور . مثالها الورد والياسمين والحبق والمردقوش والخزامى والليمون والأترج والمنع الخ .

رود

شي (ث) : رائد = سابق - = سلف (مقابل) Précurseur (F) .

شم (رج) : رائد Pioneer (E) Pionnière (F) نوع نباتي يغزو أرضاً جرداء ، كثرة تكونت حديثاً ، أو كسطح صخري . (ب) كل نوع نباتي يستقر منذ بدء النمو المتسلسل للجماعات النباتية . منع (سر) : المرود (على وزن المنجل) (مقابل) Swivel (E) .

كوش (فـلـ) : إرادة Will (E) volonté (F) (١) « النزوع عن إحساس أو تخيل » (الفارابي : أهل المدينة الفاضلة ٢٠) (٢) « قوة فيها إمكان فعل أحد المتقابلين على السواء » أي حرية الاختيار (ابن رشد : تهافت التهافت ٩) . (٣) عند ديكارت الإرادة مصدر الخطأ لأنها تحكم . يقول : « إن الإرادة إنما تقوم على استطاعتنا أننا لكي نثبت أو ننفي ، ولكي نتابع الأشياء التي يعرضها الفكر علينا أو نجزم عنها فاننا نتصرف بحض اختيارنا دون أن نحس ضغطاً من الخارج يبلي علينا ذلك التصرف » (٤) إرادة صالحة bonne v. (F) هي التي تعمل بمقتضى الواجب أي للواجب دون أي اعتبار آخر . ولهذا فهي الشرط الضروري والكافي للخليفة . (٥) إرادة كلية v. générale عند روسو . تحمل محل الإرادة الفردية فيعدل كل فرد عن أنانيته وينزل عن نفسه وعن حقوقه للجمع بأكمله . وهذا هو البند الوحيد للمقد الاجتماعي . ولا اجحاف فيه ، إذ بمقتضاه يصبح الكل متساوين في ظل الإرادة الكلية . (٦) إرادة الاعتقاد W. to believe (E) وهو عنوان كتاب يحتوي على مجموعة مقالات لوليم جيمس . والمقالة الأولى تحمل هذا العنوان ، ومعناها القدرة على الإيمان بعقيدة ليس في الإمكان التدليل عليها

في البلاد الحارة الآسيوية، جذونها طوال دقات تلتف أحياناً على الشجر كالنباتات المعرشة . وفي هذا الجنس أنواع يقتل من بعضها حبال ، ويصنع من بعضها عصي وسلال ، ويستخرج من بعضها صمغ راتنجي الخ .

روح

مص (فل) : رائع ، جليل (E) Sublime (F) ما جاوز الحد في نواحي الفن والأخلاق والفكر ، ويقال منظر جليل ورائع ، وسلوك وفكرة رائعة . شي (ث) : رائعة (مقابل) (F) Chef d'œuvre

روق

شي (ث) : رواق (F) Portique يمر مكشوف الوجه مسقوف بعقود على أعمدة . || - خارجي Loggia . || ذو الرواقين Amphiprostyle



يقال معبد ذو رواقين أو برواقين أي له صفان من الأعمدة من أمامه وخلفه .

شم (زر) : ترويق (F) Collage تصفية الخمر ببعض مواد مخثرة كالهلام والآح أي بياض البضة . || ترويق = إرساب (F) (Enol) Débourbage (L) هو في صناعة الخمر البيضاء أن يترك العصور في أوعية كبار يوماً أو أقل حتى يرسب التراب والبزور وقشر العنب وأجزاء العمشوش وغيرها . مص (ك) : مروق (F) Clarifier هي المادة التي تستخدم في ترسيب الشوائب المعلقة الموجودة في الماء أو غيره من السوائل بوسائل طبيعية أو كيميائية .

روك

مص (تا) : الروك النورماني = السجل النورماني (E) Domesday Book سجل مساحة أراضي إنجلترا ، أمر بإجرائه سنة ١٠٨٥ ولم الفاتح ملك إنجلترا ، وكان يهدف من ورائه إلى تقدير الموارد الاقتصادية للبلاد .

رول

مص (ط) : الروالية (E) Sialor:hoea=Sialosis فرط إفراز اللعاب .

رؤوم

شم (زر) : معربة . شراب كحولي يستخرج من تخمير عصارة قصب السكر وتقطيرها .

رومانتيكية (الابتداعية) (F) Romanticisme Romamticism (E)

مص (فل) : اتجاه في الأدب والفن يعلي من شأن الخيال والماطفة . ويقوم على معارضة الكلاسيكية . كوش (فل) : ذاع هذا الاتجاه في نهاية القرن الثامن

خضر سهلة اللثي شبيهة بأغصان الكنبات أي ذنب الخيل تكاد تكون لا ورقية ، وأزهاره تويجها أنبوبي مرجاني اللون . من أنواعه الروسيكية الكنبائية R. equisetiformis وهي مكسيكية الأصل ترزع للترزين .

روض

شم (زر) روضة = ربيعة (F) Parc حديقة واسعة للزينة تكون خصوصية أو عامة . || (رج) - قومية . (المتعارف حديقة وطنية) Park, (F) Parc n. (E) national أرض من أملاك الدولة تخصصت للاحتفاظ بالمنظر الريفي ، أو بالآثار الطبيعية أو التاريخية ، أو بالحيوانات الوحشية ، أو بالنباتات التي تكون ضمن حدود تلك الأرض . وهي معدة لكي يتمتع الإنسان بمنظرها ، على قدر ما يكون ذلك موافقاً للفرض الأساسي المنع إليه . || - حراج قومية (E) P. de P., n. forest (F) forêts n. في المملكة المتحدة : روضة قومية تشتمل على حرجة قومية أو أكثر ، وتيماً فيها معسكرات وتسهيلات أخرى لمرئادها من أفراد الشعب . || (زر) رياضة = ترويض (F) Dressage وسائل إخضاع الحيوانات وتيمنتها لعمل خاص . وترويض المهر يسمى التطبيع في الشام . || رياضة الأعضاء أو ترويضها -Gymnastique fonctionnelle (F) elle ترويض خاص بأعضاء الحركة والمهضم والدئر ليستفاد منها أكبر فائدة .

كوش (فل) : رياضيات (E) Mathematics (F) Mathématiques (١) علم موضوعها العدد والكلم . (٢) رياضيات بحتة m. pures هي باب جميع القضايا التي صورتها « ق يلزم عنها ك » حيث ق ، ك قضيتان تشتملان على متغير واحد أو جملة متغيرات هي بذاتها في القضيتين . (٣) رياضيات كلية m. universelles اصطلاح تردد استخدامه في عصر ديكارت وأطلقه هذا الفيلسوف على « العلم العام الذي يفسر كل ما نبحت عنه متعلقاً بالترتيب والتناسب ، بقطع النظر عن تطبيقها على مادة خاصة » (قواعد لهداية العقل ، القاعدة ٤) .

مص (ط) : الرياضة الأسوجية Movement (E) Swedish . || (فل) - (عند المتصوفة) Discipline (F.) (E.) مجاهدة المرید نفسه وهواه . || (ه) علم = علم الرياضيات Mathe-matics (E) . || التحليل الرياضي Mathema-tical analysis هو ما يتأدى به إلى ما هو أول وأعلى مرتبة في الكمية من التصورات والتصديقات الرياضية . || الاستقراء - M. induction هو فرض أن قانون مجموع جملة حدود متسلسلة صحيح إذا كان عدد الحدود ١، ٢، ٣، ٤، ٥، ٦، ٧، ٨، ٩، ١٠، ١١، ١٢، ١٣، ١٤، ١٥، ١٦، ١٧، ١٨، ١٩، ٢٠، فيكون صحيحاً دائماً مهما كان عدد الحدود .

روطان = اسل الهند Rotong ou Jonc de l'Inde (F) (Calamus) (L)

شم (زر) : الأولى معربة ، وهي من لغة ماليزية . والثانية مترجمة . جنس نباتات من الفصيلة النخيلية تنمو

بالعقل ولكن بالنتائج العملية التي تحققها . (٧) ارادة الحياة v. de vivre عند شوبنهاور هي الشيء بالذات يتجلى في مختلف الموجودات . وهذا الاختلاف أصل تعارض هذه الموجودات وتصارعها (٨) ارادة القوة (F) v. de puissance عند نيتشه فردية فهي تحب ذاتها وتقسو على الغير ، بل تقسو على نفسها إذ ترى في المخاطرة والألم ضرورة لها . وهي من أجل ذلك تقلب جدول القيم المتعارف رأساً على عقب فتضع القوة مبدأ أول . (٩) الإرادة في القانون أحد مصادر الالتزامات ، ويتم التعرف عليها بالتعبير عنها . ولكي تنتج الإرادة أثرها يجب أن تكون صادرة عن شخص أهل للتعاقد غير مشوبة بغلط أو متأثرة بتدليس أو واقعة تحت سيطرة اكراه أو استغلال . وأثر الإرادة انشاء الالتزامات التي يجب أن يكون محلها وسببها أي غرضها موجوداً وممكناً ومشروعاً (المواد ٨٩ وما بعدها من القانون المدني المصري) . || - (فقدان) (Aboulia) (Abulis) (F) Aboulie (E) لفظ ابتدعه بيار جانيه للدلالة على العجز عن منع الحركات الاختلاجية والاندفاعية ويبدو فقدان الإرادة لدى المعتوه : فقدان العزم aboulie de décision فقدان التنفيذ a. d'exécution فقدان الحركة a. motrice . || إرادى (F) v. (E) Volition الفلسفة التقليدية تميز فيه ثلاث مراحل : تصور الغاية والمشورة والعزم . || - (مذهب) (E) Voluntarism (F) Volontarisme (١) مذهب يجعل من الإرادة مبدأ أول . وعند شوبنهاور الإرادة قوة عيما تكون الموجودات على التوالي . والعقل أعلى تجليات لإرادة . فهو آلة للحياة أكثر إحكاماً وتنوعاً من الحيوان من آلات . ذلك أن آلات الحيوان ظاهرة وغايتها معروفة معدودة ، أما العقل فباطن يخفي غاياته ويستخدم ما يشاء من آلات مصنوعة . (٢) مذهب يقرر أن العاطفة تفوق العقل كما نجد ذلك عند نيتشه في نظريته عن إرادة القوة . || لا - (F) Involontaire (E) Involuntary يقال على فعل غير مصحوب بروية .

مص (فل) : الإرادية (F) Volontarisme (E) Voluntarism (١) ميثافيزيقياً : مذهب من يرد كل وجود إلى الإرادة . ومن أنصار ذلك بين المحدثين شوبنهاور . (ب) أخلاقياً : القول بأن مرد السلوك والأخلاق إلى الإرادة الإنسانية . وهو بهذا أولى من النظر العقلي بأن يكون معياراً للقيم الأخلاقية ، ويمثل هذا الاتجاه دفاع نيتشه عما يسميه إرادة القوة . || (ح) الحركة - Voluntary (E) Movement . || العضلة - V. Muscle

روز

شي (ث) : « روزنة » (F) Lucarne نافذة صغيرة في أعلى البناء أو في سقفه .

روسيكية = مرجان (L) Russellia

شم (زر) : باسم النباتي اسكندر روسل ويسمى في مصر والشام مرجاناً تشبيهاً لزهده بالمرجان . جنس جنبه من الفصيلة الخنازيرية أغصانها

ريش

مص (ا ح) الريش (مقابل) Feather (E) .
 - الخارجي Contour feathers (E) . || (فن)
 الريشة Quill (E) Plume d'oie (F) هي ريشة
 طائر تبرى يبيستها وتقط ليكتب أو يرسم بها . ||
 (ا ح) - زندية Cubital remex (E) إحدى
 الريشات المتصلة بزند الطائر . || ريشة متناقصة
 Decreasingly pinnate وتوصف بها ورقة النبات
 المركبة التي تكون الوريقات القريبة من قمتها أصغر
 من الوريقات البعيدة عنها فتأخذ الورقة شكلاً مثلثاً
 . || متبادلة الوريقات - = متعاقبة الوريقات -
 Alternipinnate (leaf) وتوصف به الورقة
 الريشية المركبة ذات الوريقات المتبادلة . || لاريشي
 Apteris وتطلق على مواضع من جلد الطيور
 لا ينبت فيها الريش .

ريشودية (L) (richardia) (F) Richardie

شم (زر) : باسم نباتي فرنسي . جنس زهر من
 فصيلة الفلقاسيات . || - افريقية R. d'Afrique
 (r. africana).

ريطون (F) Rhyton

شي (ث) : قرن الشراب : انا على شكل قرن أو
 رأس حيوان كان الإغريق يشربون به الخمر أو
 الماء .



ريح

مص (ا ق) : الريح (E) Rente (F) Rent (E) هو
 الجزء الذي يدفعه المستأجر الى المالك من غلة الأرض
 نظير استغلال قواها الطبيعية غير القابلة للهلاك .
 || - الخصب R. de fertilité (F) Fertility (E)
 هو الريح الناتج من ميزة أرض على أخرى
 من وجهة الخصب . || - الموقع R. de situation
 (E) Situational r. (F) هو الريح الناشئ من
 صقع الأرض . || - سنوي Rent (E)
 شم (زر) : ريع = غلة = رُزَل Rendement (F)
 ما تغله المساحة المعلومة من الأرض عيناً أو ثمناً .
 وفي المخصص ج ١١ ص ٦١ : حنطة كثيرة الريح
 وقليلة الريح ، وهي أريح الحنطة كيلاً ودقيقاً
 الخ .

ريف

شم (زر) : ريفي Rustique (F) ما له علاقة
 بالريف كالأعمال الريفية Travaux rustiques
 والبيت الريفي Maison rustique . || تريف =
 ريف Villégiature غشيان الريف للاقامة أو
 التزهة . || تريف Villégiaturer أتى الريف
 فأقام فيه مدة طويلة أو قصيرة .

ريكتوريت (E) Rectorite

مص (ك) : معدن أبيض ، يشبه الكالونيت ،
 يتكون من سيليكات الألومنيوم .

رينوسبورديم سيبري Rhinosporidium
 seeberi (E)

ريجبي : الاستغلال الحكومي (F) Régie

مص (ا ق) : نظام بمقتضاه تقوم الدولة أو
 السلطات المحلية ببعض المشروعات فتمولها
 وتستغلها .

ريدكتاز (E) Reductase

مص (ك) : نوع من الأنزيم المختزل .

ريدوكس = اختزال وأكسدة (E) Redox

مص (ك) : عملية يقاس فيها الجهد الكهربائي لسائل
 مؤكسد أو مختزل .

ريز

شي (ث) ريزازة (فن العمارة) (مقابل) Archite-

cture (F) . || ريازي Architectonique

مطابق للأصول المعمارية .

ريزوبال (E) Resopal

مص (ك) : أحد الراتينجات الصناعية (ويستعمل
 عادة في صناعة المحولات الكهربائية) .

ريزوبيرين = Rosorpyrine (E) Resopyrine

مص (ك) : مركب عضوي من مشتقات الريزورسين
 والأنثيين ، على هيئة بلورات منشورية ويستعمل
 طبيياً معرفاً .

ريزورسين (ميتا ثنائي ايدروكسي بنزين)

Resorcin (E)

مص (ك) : مرادف للريزورسينول = مركب
 عضوي فينولي صيغته الكيماوية ك_٦ ه_٦ يد_٦ ا_١ .

ريزورفين (E) Resorufin

مص (ك) : مركب عضوي حلقي غير متجانس ،
 يستعمل في الكشف عن الهالوجينات .

ريزوسيانين (E) Resocyanin

مص (ك) : مركب ينصهر عند ١٨٥° متبلور
 عديم اللون وهو أحد مشتقات الكومارين صيغته
 الكيماوية ك_{١٠} ه_٨ يد_٨ ا_١ يستعمل في صناعة العطور .

ريزوفلافين (E) Resoflavin

مص (ك) : صبغة صفراء اللون من مشتقات
 الريزورسين صيغتها الكيماوية ك_{١٤} ه_{١٤} يد_{١٤} ا_١ (ايد)

ريسايتوفينون (E) Resacetophenone

مص (ك) : ثنائي ايدروكسيل أسيتوفينون .
 مركب عضوي صيغته الكيماوية ك_٨ ه_٨ يد_٨ ا_١ يوجد
 في شكل بلورات ابرية تنصهر في درجة ١٤٧° م .

ريسالجين (ريزورسيولات الأنثيين) (E) Resalgin

مص (ك) : مركب عضوي صيغته الكيماوية ك_{٢٩}
 يد_{٣٠} ا_{١١} ن_٤ وهو مسحوق عديم اللون ينصهر في
 ١١٠° م يذوب في الماء والكحول والأثير ويستعمل
 في الطب مطهراً للأعضاء .

ريسالنول (E) Resaldol

مص (ك) : مركب عضوي ، صيغته الكيماوية
 ك_{١٦} ه_{١٦} يد_{١٦} ا_١ يكون مسحوقاً أصفر غير متبلور ،
 يذوب في القلويات ولا يذوب في الماء ، ويستعمل
 مطهراً للأعضاء .

ريسول (E) Resole

مص (ك) : مركب يتكون بتكثيف الفينول مع
 مادة ألدهيدية في وجود عامل حافز ومادة قوية
 مثل البكاليت .

عشر في ألمانيا ، وفحواه إطلاق الموقف الفردي ،
 وإثارة الشعور في أغراض صورة ، والاعتقاد بلا نهائية
 الوجود ولا نهائية التقدم في التاريخ . ومن الفلاسفة
 الرومانتين فشته وشلنج وبيجل وشونهور .
 ويرجع يوسف كرم أن هذا الاتجاه مردود الى عبارة
 ديكارت « أنا أفكر فأنا موجود » .

رون

شم (زر) : راوند (Rheum) Rhubarbe (F)
 (L) جنس أعشاب كبار معمرة طبية من الفصيلة
 البطباطية . || - آسيوي R. asiatique



(R. australe) . || - كنسي R. palmée

(R. palmatum) . || - متاوج R. ondulée

(R. undulatum) . || - مخزني R. officinale (R. o.)

شي (ث) : ران = مساة (مقابل) Molletière (F)

روننتجن

جر (فر) : روننتجن (E) (F) Roentgen وحدة
 معايرة الأشعة السينية .

روي

مص (ا ج ع) : ري (F) Irrigation سقي الزرع
 بواسطة الانسان . || (فل) روية Délibération
 مرحلة من مراحل العمل الارادي تقوم على تفكير
 وأناة قبل اتخاذ قرار .

شم (زر) : إرواء (F) Abreusement إسقاء
 دواجن الحيوان ولا سيما الخيل .

مد : إرواء (مقابل) (F) Abreuvage

مع (تر) : الإرواء الحوضي = الري Basin -

(E) Irrigation || - الشريطي = الري -

|| Border irrigation (strip irrigation)

كفاية = كفاءة الري Irrigation efficiency

رويلية (L) (rouellia) (F) Rouellie

شم (زر) : معربة . جنس نباتات للترزين من الفصيلة
 الأقتنية يزرعون منه أنواعاً كالرويلية البيضية واللبنية
 والجميلة .

ريعب

جر (فر) : الإرتياب (مقابل) (F) Incertitude
 Uncertainty (E)

مص (فل) : ارتيابيون (Philo-) Aporétiques (F)

(F) sophes الاصطلاح الأجنبي قديم ، كان يطلق
 على الشكاك ، وقد بطل استعماله الآن .

ريتامين (E) Retamine

مص (ك) : قلواني صيغته الكيماوية ك_{١٥} ه_{١٥} يد_{١٥}
 ا_١ ن_٢ يوجد على شكل بلورات ابرية طويلة ينصهر
 في درجة ١٦٢° م ولا يذوب في الماء .

<p>ريبي</p> <p>شي (ث) : رايّة (مقابل) (F) . Étendard . -</p> <p> . Bannière . = - = عَلمَ . Bannière . </p> <p>- = صَوَة: Montjoie .</p>	<p>لجملة قابلا للصبغ بالأصباغ المحضية .</p> <p>ريون (E) Rayon</p> <p>مص (ك): الألياف الصناعية المحضرة من السيليولوز لتمييزها من الحرير الطبيعي .</p>	<p>مص (ط): فطر يصيب الغشاء المخاطي للأنف بسبب نمويليات فيه .</p> <p>ريولاندا (E) Rayolanda</p> <p>مص (ك)؛ نوع من ريون الفيسكوز المعالج كياويا</p>
---	--	---