ايه

♛هداني الله فاصلح ذريتي♛

فِي يَوْمٍ مِنَ الأَيَامِ جَاء وَلَدٍ فِي مُقْتَبَلِ العُمُرِ وَقَالَ لأَبِيهِ

~يَا أَبَتِي أَخبِرنِي عَنِ الحَيَاةِ وَكَيفَ هِيَ أَنصَحَنِي يَا أَبِي

_ فَأَخبَرَهُ وَالدِهِ أَن يَمهَلَهُ لَحظَةً فَوَافَقَ الأَبنِ وَمَا هِيَ إِلَّا

دِقَائِقُ وَعَادِ الأَبَ حَامِلَن لِأَبنِهِ شَيئَ بَينَ يَدِيهِ وَقَالَ لَه

_خِذِ هَذَا يَا بُنَيَّ

~مَا هَذَا يَا أَبِي

_إِنَهُ مُصحَف

ُ ~آبَيَ طِلبَتٌ مَنِكْ نِصّيَحَهّ وّلَيَس مَصّحَفُ
قّلمَصّاحَفُ تّمَلاَ آلبَيَت

ٌ _آنِاَ يَآبَنِيَ آعّطِيَكْ آلنِصّيَحَه

ّ آجّآبَ آلآبَن بَستِغّرآبَ كيَف
ُ قّآجّآبَ آلآب
ً _آنِهّ آلنِصّيَحَهّ هّنِاَ يَآبَنِيَ تّجّدِآجّوّبَهّ لآسِئلتّكْ هّذِاَ آلذِيَ يَعّلمَكْ آلخِيَر وّمَآهّوّوّيَعّلمَكْ كيَفُ آلبَعّدِ عّنِ آلشّرِ وّمَآهّوّ يَعّلمَكْ صّدِيَقّكْ آلطِيَبَ وّمَنِ هّوّ وّيَعّلمَكْ مَنِ آلخِبَيَثَ وّكيَفُ هّوّ وّيَعّلمَكْ آلحَيَآهّ وّآصّوّلهّآ وّيَعّلمَكْ آلدِيَنِ وّقّوّآعّدِهّ يَعّلمَكْ آلحَبَ وّمَآ آلحَبَ وّيَعّلمَكْ آلصّبَر
وّحَلوّتّهّ وّيَعّلمَكْ كيَفُ آلبَعّدِ عّنِ آلعّصّيَآن

ِ

يَعّلمَكْ مَآ آلزِوّآجّ وّتّنِظّيَمَ حَيَآتّكْ يَعّلمَكْ آلعّلمَ وّمَآ يَحّتّوّيَهّ يَعّلمَكْ مَآ لمَ تّكنِ تّعّلمَ يَآبَنِيَ آنِهّ كتّآبَ آللهّ

ققرآئهّ وّخدِ مّنهِّ آلنِصّيّحّه مرت آيّآمّ وّلّيّآلّيَ وّسنِوّآتّ

وّآصّبّحّ آلوّلدِ شّآبّآ يّآفّعّآ يّذِهّبّ آلّيَ آبّيّهّ وّيّبّرهّ وّيّسِآنِدِهّ

وّفّيَ يّوّمّ جّآء آلوّلدِ آلّيَ آبّيّهّ وّقّآلّ له

ّ ~آتّذِكر هّذِآ آلمّصّحّفُ يّآ آبّيَ وّآخرِجّ آلوّلدِ آلمّصّحّفُ

مّنِ بّيّنِ يّدِيّهّ قّآبّتّسِمّ آلآبّ وّقّآل

ّ _نِعّمّ مّآزِلتّ آذِكرهّ فّقّآلّ آلشّآبّ

~لقدِ آصّبّحّتّ يّآ آبّيَ مّتّعّلمّآ وّآصّبّحّتّ غّنِيّآ وّآصّبّحّتّ

زِوّجّآ صّآلحّآ وّآصّبّحّتّ

صّدِيّقّآ وّفّيّآ وّآصّبّحّتّ رجّلّآ صّآلحّآ فّيَ كلّ شّيّئ وّآنِ

أصبحت أبنا كل هذا من هذا المصحف الذي أهديته لي

فلقد تعلمت منه كل شئ وآن جلبت لك أبنائي لكي

تنصحهم مثلما نصحتني قد خل الآوآد على جدهم

فاحتضنهم الجد وكان سعيدا وترك الآبن آوآدة مع أبيه وذهب وعاد بعد وقت قصير فوجد وآلدة سعيد

مع احقادة فرح الآبن وبعدما خرجوا من عند جدهم

سألهم الآب

~ماذا نصحكم جدكم

ً قآجآبً آلوٌلدِ آلآكبَر

-لقدِ آخبَرنآ جّديَ آنِ آلمَصّحفُ هّوٌ كتآبً مَنِ عنِدِ آللهّ

وٌآنِنآ يَجّبً آنِ نآخذِ مَنِهّ آلنِصّيَحَهّ وٌآلعَبَرهّ قَبَتسِمَ آلآبَنِ

وٌقَرحً قآخبَرهّ آبَنِهّ آلآصّغَر

_وٌلكنِ يَآ آبَيَ جّديَ جّعَلَ آخيَ يَكتَبً شئ عَلَيَ وٌرقَهّ

وٌقآلَ آنِكْ يَجّبً تقرآء مآقَيَهآ ثمَ آخبَرنآ بآنِهّ يَريَدِ آلنِوٌمَ

قَخرجّنآ قَقآلَ آلآبَوٌآيَنِ هّيَ آلوٌرقَهّ قآخرجّهآ آلوٌلدِ آلآكبَر

وأعطها لوالدة قارئ الرسائل

{بني أنا أعتذر أنا لم أكن

شخصاً جيد ربما ولم أقرأ القرآن ولم أصلي يوماً لكن
حين جاءتني طالباً مني النصيحة خفت أن لم
ينصحني
أحد من قبل وتجاربي في الحياة سيئة أعتذر ولهذا
حين طلبت منك أن تمهلني لحظة أخذت أدور حول
نفسي في التفكير وأسأل نفسي خائف أن أكون لك
قدوة سيئة فلم أجد نصيحة فوجدت مصحفاً قد كان
في زاوية المنزل لم المسه طيلة حياتي فجلبته لك
وأخبرتك بأ ن تستغين به فيقي النصيحة أسف بني
ولكن بعدما أخذته وقمت بقرائته أنا أيضا مسكته
وحاولت قرائته وقرأت البعض ولم أحفضه ولكن
فرحت
ربما كتب الله لي أن تكون ذريتي طيبة فهداني أليَ
أن

اعطيك هذا المصحف انه اثمن شيئ وها انت الان

عامت بكل شيئ فقرآء لي بعض منه كل يوم بعد موتي

ولو القليل ربما هذه بشري يا بني واعتذر منك سامحني

احبك يا بني }

انتهت الرسالة والابن يبكي واوالده يسالونه لماذا تبكي يا

ابي فجري علي والده في الغرفة فوجده قد مات وهو

مبتسم مشرق الوجه لم يبكي ابنه لانه علم ان الله قد

غفر لوالده وانه ذهب لمكان افضل وكل يوم يقرآء

القرآن لابيه وامه وهو يتذكر كلام ابيه ثم يقول

~اي خير فعلت يا ابي ليلهمك الله باعطائي المصحف مع انك لم تعرف ما يحمله وما يحتويه وجعل الله

ذريتك كلها حامله لكتابه وتقرآء لك القرآن كل يوم ثم

ابتسم وذهب لروايه اوالده فوجد كلا منهم يحمل

ٱلمَصحَفُ وَعَندِمَآ يَسِآلهمَ لمَآذآ تقرآئوَن ٱلآن وَفيَ هَذآ ٱلوَقتَ ٱلمَتآخِر مَن ٱللَيَلَ يَجيَبَوَهَ عَليَ روَحَ جَدنِآ عَآشَ ٱلآبَن آيَآمَ وَسِنِوَآتَ بَعَد مَوَتَ وَٱلدِهَ وَآصبَحَ جَدآ وَآخِبَر آحَفَآدِهَ بَهَذِهَ ٱلنِصيَحَهَ وَآنهمَ يَجَبَ آن يَقرآئوَآ لجَدِهمَ ٱلآكبَر كلَ يَوَمَ قرآن وَهَكذآ يَتَتَآليَ جَيَلَ

بَعَد جَيَلَ وَهمَ يَحَمَلوَن كتَآبَ ٱللهَ وَآصبَحَتَ ذرِيَهَ هَذآ ٱلرجَلَ صَآلحَآ آليَ مَآ لآنهَآيَهَ مَن ٱلآجَيَآلَ وَهَكذآ آصبَحَوَآ

سعَدآ دوَنِيَهَ وَآخِرِهَ

#عَنِوَآن ٱلقصَهَ هَدآنيَ ٱللهَ فَآصلَحَ ذرِيَتَيَ

#بَقلَمَ مَنَآر ٱلريَآن

#لعَلهَ خيَر وَآنِتَ لآتدريَ

#آحَبَكمَ فيَ ٱللهَ #دعَوَهَ حَلوَهَ لوَ عَجَبَتَكمَ

#عَلمَوَآ آبَنَآئكمَ ٱلقرآن وَٱلقرآن يَعَلمَهمَ كلَ شَيَئ

بقلم:/منار الريان

_____ابتسامه جدي حياة_____

قصه صغيره اتمنا تعجبكم وانا اقبل النقد
القصه بعنوان ¥ابتسامه جدي
حياه¥

السلام عليك انا اسمي منار عمري18 سنه

انا اعيش في منطقه سكانيه باحدي مناطق القاهرة .
اعش مع ابي وامي وثلاث اخوه ولاد اكبر مني يعيش
قصادنا رجل اعتقد انه يبلغ من العمر79 عام لديه
نافذه صغيره في شقته بمجرد النظر من منزلنا نري
غرفته الصغيرة وما بها من الداخل وكل ما بها عباره
عن سرير صغير وكرسي يضع فوقه الكثير من الاقلام
بانواعها ودفتر صغير وعلبه مناديل ونظاره انه يعيش
وحيدا ليس لديه عائله او ربما لديه لا ادري ولكنه
يسكن منذ غتره ليست بقصيره ولم ياتي احد لظيارته
ولا يتحدث مع احد ولا احد يتحدث معه في كل
صباح انظر اليه لكي اطمئن عليه اخاف عليه لان
الوحده اصعب شيء في الحياة وحينما اجده فاتح
النافذه يطمئن قلبي وأدخل واكمل ما أفعله وأنتظر
ذهابه للعمل لا اعلم نوع العمل ولكنه يحمل اقلاما

كثيره ودفتره ويذهب ويعود بعد الظهر فاقف أمام المنزل لكي يسألني اذا كانت احتاج شيئ فارد عليه بشكرا لك جدي فيبتسم لي اعتقد انه يعلم سر وقوفي امام المنزل هكذا ثم يصعد وانا ايظا فانظر من النافذه فاجده قد اعد الطعام وياكل وحيدا كانت دائما اتسائل هل الوحده شيء جميل حيث انه يكون الإنسان في حاله لايحدث احد ولا أحد يحدثه كانت اتسائل ما معني الوحده وما شعورها في يوم خرجت امي لزياره خالتي هي ليست بعيده عنا فشعرت بجوع فاحضرت الطعام ومع اول لقمه اضعها في فمي تذكرت انه لا يوجد من ياكل معي شعرت بلحزن ولم ااكل وتذكرته هو الذي ياكل بمفرده كل يوم يالا الاسف لا اعرف ما قدر الالم الذي يحمله اتمني الذهاب اليه والتحدث معه كانت دائما ما استرق النظر اليه حتي يقوم وياتي بعد قليل بمصليته الخضراء الجميله ويصلي الوقت بوقته ثم افعل مثله وأصلي وبعد ان ينهي صلاته اجده يذهب ثم يعود ومعه ملابسه التي غسلها ليعلقها علي الحبل لماذا يا جدي لم تطلب مني لم أتأخر اذا طلبت ولكنه لم يطلب من احد قد شيئ وحين ينظر لفوق فيجدني فيبتسم هل هو يعلم انني اتمني ان اتحدث اليه لكي يشر ان له حفيده وانا اشعر ان لي جد حيث ان جدي توفي وانا في طفولتي ولم ارا في يوم رن هاتفه

الصغير سعدت جدا بان احد تذكره لا اعرف من تكلم معه في الهاتف ربما صديقه او ابن ليس لديه قلب ليترك اباه هكذا لا اعلم وبعدها حصل حادث فظيع لقد اشتعل النار في بيته بسبب شباب رما عقب سيجاره لازال مشتعل وكان دائما ما يظع الاكياس في مدخل بيته وياتي رجل لياخذهم فشتعل فيه النيران فخرجت انظر اليه ولكنه الحمد لله لم يكن بلمنزل والحمد لله سيطروا علي النار واطفئوها بلوقت المناسب اخواتي وابي دائمآ ما يريدون التحدث اليه ولكنه لا يتحدث مع احد كثيرا المهم انه حين يراني يبتسم لا اعلم هل يدعوا لي انت لا تعلم يا جدي ان ابتسامتك لي تبهج يومي هل تعلم انني اريد ان اتحدث اليك لكي لا تشعر بالوحده

في النهاية أبتسم لكل من حولك فنحن نحمل ديانه السعاده فبمجرد ابتسامه تسجل حسنه ابتسم لرجل عجوز ربما تكون سبب في اسعاده والدعائه لك ابتسم المراءة عجوز فقدت ولدها او بنتها فببتسامتك ربما تعيد لها روحها ابتسم لطفل ثم يخرج لك لسانه 😝 فتغضب وتريد ضربه ولكن قلبك يخفق ويضحك من داخله بحنيه وطيبه أبتسم لطفل ملابسه ممزقه اعلم انه لايحتاج فقط الي المال بل الي الطيبه والابتسامه الصادقه ابتسم لزوجتك او لزوجك ربما ارهقتهم الحياه بمجرد الابتسامه تجعل

الحياه سعيده ابتسم لصديقك ربما متعب او ياس من الحياه فتعيده انت بلامل ببتسامتك ابتسم يا صديقي فانت لا تدري ما الشيئ الذي تواجر عليه ربما ابتسامتك تكون سبب في دخولك الجنه ولا تقل هل شيء بسيط مثل هذا يدخلك الجنه نعم لاتستحقر الا عمال ربما عمل صغير يكون عند الله كبير أبتسم انت في وسط احزانك وقل للحياه ان الله اعظم

#ابتسامه جدي حياه#

كانت معكم محبتكم في الله اذا اعجبكم قلولي

بقلم الكاتبة:/منار الريان

احلام ضائعه

****

انا هنا اعترف ان لكل منا بداخله حلم كان سبباً في قتله من الداخل وتحطيم قلبه اعلم ان الجميع يعاني من هذا الالم لكن الامي كان ربما اصعب قليلا ً حلمي مازال يراودني كل ليله مازال يتجدد به الامل ويختفي فاجاءةً، اشعر كانني في صحراء ومن شده احتياجي للماء اري سراب يشبه الماء هكذا حلمي من كثره عطشي واحتياجي له وامنيتي في تحقيقه اري الامل سراب اهرع اليه كل مره رغم علمي بانني حين اصل لن اجد شئ لكن لا استطيع تحدثني نفسي انه ربما هذه المره اتفاجئ انه ليس كذالك، اتعرفون شئ ليس المرض فقط ما يالم في الجسد هناك مرض لم

نجد له علاج الي الان الحزن مرض يصيب الروح بالم شديد مهما حاولت ان تضع ضمادات او تاخذ مسكنات لن يهداء هذا المرض ليس لديه وقت محدد للالم فهو ياتي متي يشاء ويزداد كلما مر الوقت يجعلك تتارق وتنفجر عيناك دموع ويتسع جرح قلبك ، لا باس كل هذا ربما ساعتاد عليه فيما بعد لكن ما اكثر هو اخاف ان اعاقب ان يغضب الله علي اقسم ي‌الله انني راضيه لكن لا اعلم كيف اشفي وحقاً حشا وكلا ان اقول ان صلا تي وقراني لا يفعلان شئ لا والله فهما دواء لجميع امراضي الا هذا هما مسكن قليلا ً، كتب لي الجميع دواء يسمي "الصبر" اقسم انني اتخذته اربع سنوات ولازال المرض عالقاً انتظر الفرج انتظر اليوم الذي تكتب لي ان أشفي، يا الله انا هنا اقاوم لا شئ سهل بل هو ادهي وامر اقاوم كل ليله مرض الحزن احارب العالم لابقي علي قيد الحياه ليس حباً بها ولكن لاعيش بسلام، انت تعلم يا الله انني لست بخير فقدت حلم منذ اعوام وبعد فقدانه

استيقظت علي مرض روحي فهل من شفاء عاجلا انا اريد ان اكون بخير اريد ان اضحك اريد ان امارس حياتي الطبيعيه كشخصيه طبيعيه سئمت من الانطواء وهدوئي اريد ان اعود لسابق عهدي اريد ان انسي واستمر حتي ولو قليلا ً فقط

ولكن مهلا ً ساظل علي امل ان يتحقق ما اتمني وساظل اهرع خلف السراب الي ان يصبح حقيقه هذه ثقتي بك انه سيتحقق وهذا حلمي السرمدي

منار الريان "الحلم السرمدي"

♛صاحب الدار♛

ذات يوم عاصف رعد وبرق ومطر كنت
ارتعش من البرد لم تكن تلك الرعود و
البروق جو فقط بل كانت بداخلي انا
وللحظه رايت هذه اليد تمسك بي ودخلت
الدار وضعني بسله مليئه بلقماش الدافئ
ووضعني بجانب النار حتي اتدفاء لم يكن
يعلم انني تدفئت بيده منذ اللحظه الاولي
توقفت الرعود في قلبي وكان وقت شروق
الشمس بعد فتره من هطول المطر ياالله
يوما بعد يوم ضننت بانني ملكه الدار كنت
في غايه الفرح لا اخفيكم سر انني في
بعض الاوقات تعود بي ذكريات الالم في
الماضي ولكنه كان يستطيع ان يمحو كل
هذا الحزن حينما يبتسم لي ويمد يده
ليمسح الحزن عني لقدكان طيبا حنون

ولكن ها قد انتهاء فصل الشتاء انتهت الا
مطار انتهت حتي ايامي في الدار وها قد
حل فصل الصيف حان وقت مغادرتي قرر
تركي مره اخري وحيده كنت انظر اليه
نظره ان لا تتركني انا بحاجه اليك ارجوك
لكنه لم ينتبه لتلك العينين التي اصابتها
الدموع حينما انظر اليه لم ينظر لقلبي
الذي رغم نور الشمس من حولي اشعر بانه
شتاءوثلوج القطب الشمالي في قلبي عاد
البرق والرعد مره اخري نظرت ايه مره
اخيره لعله يري او يشعر لكن دون جدوه
نظر الي مره اخري واغلق الباب نظرت للدار
مره اخري وقلت والدموع تملئ عيني الا يا
دار كنت يوما مامني ومملكتي ولان
هجرتني جريت دون علما لمن اذهب وماذا
افعل جريت في الشوارع رايت الكثير
منهم من يبتسم لي ومنهم من يرمقني
نضره شر من عينيه جريت كثيرا حتي

وجدت قدمي تاخذني الي ذالك الركن الذي وجدني فيه ربما لربما يكون يبحث عني رجعت عدت الي انكماشي اهرب من العالم وفي بعض الاوقات ياخذني الشوق لزيارته لنظر من بعيد عليه وعلي الدار

الايا صاحب الدار قلي اكنت سيئه ام انك لم تتحملني ***الايا صاحب الدار قلي الم تكن بلامس صاحبي

الاء يا صاحب الدار قلي الم يكفيك حبي *ا لاء يا صاحب الدار قل لي الم اكن جيده بما يكفي الاء يا صاحب الدار قلي لماذا تركتني هل هو لعيب فلماءا لم تغيرني اما هو لانك لم تعرف مدي محبتي الاء يا صاحب الدار قلي لماذا تركت دارك وسكنتني *لماذا يا صاحب الدار يسحبني شوقي وقله حيلتي الاء يا صاحب الدار اهو ذنبك ام ذنبي الاء يا صاحب الدار لما اخذتني *هل كنت

تعطف منك حين رايتني انا احببتني وان احببتني لماذا تركتني كنت حقا قد شعرت بانني لزلت موجوده والان صار قلبي محطموا *الم تري تلك الدموع في عيني ترجوك بان تظل معي ام انك كنت تنظر لي بتعقلني اذا يا صاحب الدار ليس ذنبك وانما هو ذنبي **قل لي يا صاحب الدار لماذا هجرتني

عدت كل يوم انظر للدار انتظره ولكن ماذا ان عاد هل ساعود بعد ما تحطم قلبي لا و الله يا صاحب الدار صحيح ان الشوق اصبح قاتلي ولكن لا سانتظر هنا وانتظر هبوب الريح والامطار والبروق والرعود ويعود لقلبي الحزن وستغيب شمس الصيف وياتي الشتاء دون انتظار تبا لك يا هذا تبا لكل من لايعرف قيمتي تبا لكل من

ياتي ويمسك بيدنا ثم يهجرنا تبا لكل من يشعرنا اننا احيا ثم يقتلنا تبا لمن ياتون صدفه ويرحلون عمدا تبا للجميع وتبا لي ولكلماتي ساعيش وارمي قلبي ساتجول بطرقات كما شئت دون ان اترك لاحد زمام امري تبا للجميع تبا لي تبا لجفاء قلبي تبا لبكاء عيني تبا لتلك الاحرف التي تحاول الشعور بي تبا للدنيا الفانيه تبا للبشر وجميع الكائنات تبا للشوارع والبيوت تبا لتلك الحلوي التي تالم الاسنان تبا لتلك الم لاهي التي يموت فيها الكثير مرحا تبا لا هرمات والفراعنه والحظاره تبا لتقدم تبا لكل شخص دخل حياتي تبا لتلك الفاكهه اللذيذه وتبا لرياضه والجسم الانيق تبا للموضه والرقي تبا للفقر والثراء تبا للمال و البنون تبا لقلوبنا تبا حقا تبا وتبا لي انا ايظا اعتذر عن كلماتي

💔منار الريان🥺💔

):زواج خاطئ:(

(,╰‿╯)

لم يكن الامر سهلا ً اتخذت طريقاً لا يناسبني لم اري احد يساندني لقد حولت مرارًا ان اخبرهم اني لا استحق هذا كله، في ليله زفافي من المفترض ان اكون اسعد فتاه لكني لا اشعر بذلك اري عائلتي و الجيران وزوجي وعائلته الجميع هنا سعداء لكن انا لا اشعر بسعاده فقط تحيط بي احلا مي المنكسره اري مستقبلاء باهتاً الرؤيه ليست واضحه كل شئ تدريجياً يختفي لم اشعر بنفس فقد كنت في ظلام اري فيه امراءه تشبهني نعم انها تشبهني جدا و اطف

لا ً يبكون ورجل يعلو صوته حتي كاد يخترق طبله اذني

وانا انا لقد كنت في هذا العالم منكسره

شد الرجل يدي المرأه التي تاكدت انها انا وهذا زوجي واظن ان هولاء اولادي شد علي واخبرني باني هنا في هذا المنزل ما انا الا خادمتً له ولاولاده ماذا انا

اعتقدت اني سياخذني رجلا ً يتشبه بنبي في تعامله و ساعيش قصه حبً ياخذني فارس بحصانه اعتقدت اني ساعيش حياه اشبه باميرات ديزني الذين كنت اقراء عنهم لماذا انا هنا هذا ليس مكاني لا هذه الديار دياري ولا هذا زوجي انتم ايضاً لستم اولا دي اين انا ليخبرني احد

ابرهيم _هنقضي اليوم كله وانتي مغمي عليكي يا نور فوقي بقي الفرح باظ بسببك

نور افاقت ونظره لازوجها والدموع تنهمر علي وجهها

ابراهيم_اوووف بقي دي حياه مقرفه

كل شويه بكاء وعياط مش اول بنت تجوزي انتي ثم الزفت الي علي وشك باظ

نور بحزن وكسره_اسفه هقوم اغسل وشي

ابراهيم _عدي يومك هلي خير يا نور و الناس تمشي بس

نور بخوف _حاضر

_»

بعد مرور اسبوع «___

ابراهيم_يا هانم فين الفطار علي الصبح كدا انتي عمرك ما هتفهمي وتكوني زي الستات الي بتقوم من فحر ربنا عشان تفطر جوزها

نور بدموع_مش اقصد اتاخر

ابراهيم_والله ما انا طافح عيشه تقرف

"خرج ابراهيم وترك نور تبكي ثم دق الباب"

نور _مين

...امك يا نور

نور بفرحه وكان لقيت طوق نجاه
فتحت وارتمت بحضن والدتها

نور _ليه يا ماما
الام_لسه بيعاملك وحش
نور _وانتي فاكره هيتغير
الام_اصبري واحتسبي ابوكي السبب
قولتله لا قالي ابن عمها وهيصونها ولو متجوزتهوش مهتلاقيش حد يرضي بيها وهتكبر وتقعد جنبك

نور بنكسار_انا لسه ١٩سنه يا ماما اكبر ايه بس ابويا حب يخلص ويريح من وحده

الام_اصبري اسيبك يا بنتي ربنا معاكي اسيبك عشان ممكن جوزك يرجع في اي وقت ويخرب الدنيا

"مشيت الام وبقيت نور لحد الليل تصلي وتدعي لزوجها بلهدايا وان ربنا يراضيها لحد الليل ومن كتر العياط نامت او الاصح اغمي عليها وهي علي سجاده الصلاه"

ابراهيم _نور انتي يا هانم

نور بخضه _ايوه يا ابراهيم انا هنا

ابراهيم _طيب ياختي حضري الاكل بسرعه

نور خبطت علي راسها ولسه هتقوله مسكها وضربها

ابراهيم_ممنكيش فايده ابدا عايشه بوهم كنتي مستنيه ايه ياروح ام/ك كنتي مستنيه دكتور ولا مش مهندس ولا كنتي فاكره انك هتخرجي وتروحي الجامعه وتمشي علي حل شعرك انتي مش عاوزه الكرامه وحده غيرك تطيع زوجها وتعمله الا كل وكفايه اوهام

نور _انا الي اتجوزتك غصب عني

كنت نفسي اكمل دراستي انا لسه صغيره انت الي كبير انا معرفش بابا ليه رضي بيك كنت محتاجه اشوف حد كويس يحميني ويحبني

مكنتش عاوزه دكتور كنت محتاجه راجل محترم

ابراهيم بغضب _ حب ايه يا ام حب ثم يعني انا مش راجل يا ***

تمالك الشيطان من ابراهيم حتي اصبحت نور جثه هامده

ابراهيم بخوف _نور فتحي عيونك

نور انا اسف اصحي وهعملك كل حاجه صدقيني.

صمت للحظه

****،

لقد مت يا امي ويا ابي لقد قتلت بسبب ماذا خفت يا ابي علي نفسك ان يقال عنك انك ليس لديك كلمه وان فتاه تفرض رايها انتي يا امي لم تقولي شيء ربما ساعطيكي عذراً انكي امرأه غلب علي امرها مثلي لكن ماذا الان تزوجت حتي لا يطيل بي العمر دون ونيس كنت افضل ان اعيش حياتي

الي موت دون شريك مثل ابراهيم وامثاله

لماذا لم تكن عائلتي سنداً لي لماذا اجبروني علي ان احطم كل حلم بنيته

لماذا حكمتم علي بلقتل لماذا تزوجت وانا صغيره بهذا العمر لن اسالكم شي اخر كل ما اريد قوله هو لا تظلموا اولادكم لا تلقوا بهم الي الجحيم ثم تخترعوا مبررات ليست صحيحه اتركوهم يحققوا ما يحلمون به اشددوا ازرهم اذا وجدتم انهم ينحازون عن الطريق ارجعوهم لطريقهم بلطف عاملوهم باحسان لا تقتلوهم مثلما قُتلت انا ارحموهم فراحمون يرحمهم الله وكل راعٍ سيوسئل عن رعيته

منار الريان "الحلم السرمدي"

♛♛♛♛♛مريض نفسي♛♛♛♛♛♛

مرحباً انت دكتور

_نعم تفضل

*جئت لتعالجني من مرض الجنون

_لا جئت استمع لك

*حسناً مستعد

_لما استعد

*لسماعي

_نعم مستعد تحدث

*انا مش مريض نفسي انا

انسان عادي بببببس هههههما اااااليي

قلولي اني مريض

-مين الي قال كدا

*ششششش هههههما معملتش حاجه ككككل

اااالي حصل عشان اااانا مممممش عاااارف
اااتاقلم مممع اني خسرت احلامي

لالالا انا كككككان معايا صديق

كككانت بحبه وهو ضضحك خاني
مممممماذتوش بببببس هو اذاني

حححبيتها ووووهي سابتني مممممعرفش
ليه ككانت بجبلها هدايا من يوم ما عرفتها
سسسبت الكل عشانها فسبتني

قالولي ادخل طب ووووانا لما ررررفضت
ززززعلوا وووولما دخلت تجاره اضايقوا مع
اااااني مممممش زعلان

ككان ممعايا عيال ككتير ااااشتغلت عععشان
امن مممصروفهم مممش عععارف ااااسعدهم
مرضتش اااارتش او ااااكلهم حرام هم
مممعرفوش ااااني كككككنت تتتعبان
عععشان ااااجوز وددفعت عمري ممكن من
ككتر خنقاتي مع مراتي تتتووصل للمحكمه ا

لاسره ببببنتي جالها عريس ووووخايفه تتتتوافق

ععشان بتتتعلم ليكون بس خايفه فرصه ومش هتتكرر اااننا بيتريقوا عليا هههو انا وووحش شششش متخفش ااانا مش هااااذيك ااانت ككككنت عاوز تبقي دكتور مممممفيش حد في الدنيا عاجبه حاله

او وصل لشئ الي كان عاوزه

_حازم متخليش نظرتك للحياه سلبيه كدا

*هههه اي سلب ايه هو السلب والايجاب

بنسبه ليك يا دكتور

_السلب هو..

*استني

_ايه

*مش عاوز اسمع حاجه هتكرر نفس الي قاله زميل لك اما انت فبتقولي عشان حكم شغلك لكن مش مقتنع بيه

_ليه حكمت عليا اني مش مقتنع

* اخرج

_ليه مش حابب تكمل كلام

*لا مرحبا بك في المصحه الدنيا

_تقصد ايه

*ولا حاجه امشي انا مش مريض ولا محتاج ع لاج انا بس شخص فهم ان الحياه لازم تتعاش بلامبالاه فعتبروني مجنون

منار الريان

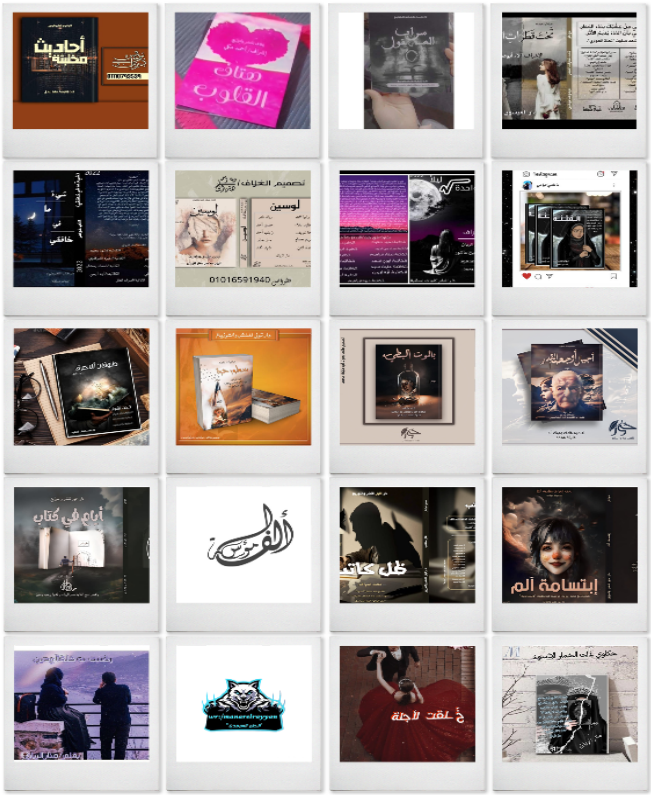

ما قدمته الكاتبه د:/منار الريان

ذات الخمار الاسود "الحلم السرمدي"